

**BANQUE DE LA REPUBLIQUE
DU BURUNDI**

SERVICE ETUDES ET STATISTIQUES

BULLETIN MENSUEL

TRENTE-SEPTIEME ANNEE

MARS 2014

| | |
|--|------------|
| TABLE DES MATIERES | iii |
| SIGLES UTILISES | vi |
| SIGNES CONVENTIONNELS | vi |
| PREMIERE PARTIE : EVOLUTION TRIMESTRIELLE DES PRINCIPAUX INDICATEURS MACROECONOMIQUES A FIN MARS 2014 | 1 |
| I. AGRICULTURE D'EXPORTATION | 3 |
| I.1. Campagne café 2013/2014 | 3 |
| I.2. Thé | 3 |
| II. PRODUCTION INDUSTRIELLE | 4 |
| III. INDICE DES PRIX A LA CONSOMMATION | 5 |
| IV. SITUATION MONETAIRE | 6 |
| IV.1. Evolution trimestrielle de la masse monétaire et ses contreparties | 6 |
| IV.2. Liquidité bancaire | 8 |
| V. FINANCES PUBLIQUES | 8 |
| V.1. Recettes | 8 |
| V.2. Dépenses | 8 |
| V.3. Dette intérieure | 8 |
| V.4. Dette extérieure | 8 |
| VI. BALANCE DES REGLEMENTS | 9 |
| DEUXIEME PARTIE : NOTES METHODOLOGIQUES ET TABLEAUX STATISTIQUES | 11 |
| I. NOTES METHODOLOGIQUES | 13 |
| II. TABLEAUX STATISTIQUES | 19 |
| 1. PRODUCTION ET VENTE DE CERTAINS PRODUITS | 21 |
| 1.1. Production de café Arabica par campagne | 23 |
| 1.2. Relevé des contrats de vente de café Arabica | 24 |
| 1.3. Récolte de thé en feuilles vertes | 25 |

| | |
|--|-----------|
| 1.4. Production et ventes de thé sec | 26 |
| 1.5. Production des principales industries | 27 |
| 1.6. Indice pondéré de la production industrielle | 28 |
| 1.7. Production d'énergie électrique | 29 |
| 1.8. Consommation d'énergie électrique | 30 |
| 2. MONNAIE ET CREDIT | 31 |
| 2.1. Réserves internationales | 33 |
| 2.2. Situation mensuelle de la Banque de la République du Burundi | 34 |
| 2.3. Situation consolidée des banques commerciales | 36 |
| 2.4. Situation monétaire | 38 |
| 2.5. Base monétaire, masse monétaire et multiplicateur | 40 |
| 2.6. Situation consolidée des établissements financiers | 41 |
| 2.7. Situation financière | 43 |
| 2.8. Liquidité des institutions financières | 45 |
| 2.9. Dépôts bancaires par détenteurs | 46 |
| 2.10. Dépôts et autres ressources à terme des banques commerciales | 48 |
| 2.11. Evolution des risques du système financier | 49 |
| 2.12. Ventilation des crédits par secteur d'activité (en millions de BIF) | 50 |
| 2.13. Ventilation des crédits par terme et par état des créances (en millions de BIF) | 51 |
| 2.14. Taux d'intérêt moyens pondérés débiteurs appliqués par les banques à fin de période (en p.c. par an) | 52 |
| 2.15. Taux d'intérêt moyens pondérés créditeurs appliqués par les banques à fin de période (en p.c. par an) | 53 |
| 2.16. Activités de la chambre de compensation | 54 |
| 2.17. Taux d'intérêt moyen sur les titres du Trésor à fin de période (en p.c. par an) | 55 |
| 2.18. Taux de refinancement à fin de période (en p.c. par an) | 56 |
| 3. FINANCES ET DETTE PUBLIQUES | 57 |
| 3.1. Recettes et dons | 59 |
| 3.2. Dépenses | 61 |
| 3.3. Opérations financières consolidées de l'Etat | 62 |
| 3.4. Dette publique intérieure | 64 |
| 3.5. Opérations de la dette publique extérieure | 65 |
| 3.6. Encours de la dette publique extérieure par créancier | 66 |
| 3.7. Evolution de la dette publique extérieure par secteur économique | 67 |
| 3.8. Evolution en p.c. de la dette publique extérieure par secteur économique | 68 |
| 3.9. Echancier du service de la dette extérieure | 69 |

| | |
|---|-----------|
| 4. COMMERCE EXTERIEUR ET TRANSACTIONS INTERNATIONALES | 71 |
| 4.1. Commerce extérieur (en MBIF) | 73 |
| 4.2. Importations par principales rubriques (en MBIF) | 74 |
| 4.3. Importations par principales rubriques (en T) | 76 |
| 4.4. Structure des importations (en MBIF et en T) | 78 |
| 4.5. Importations par pays de provenance (en MBIF) | 79 |
| 4.6. Importations par pays de provenance (en T) | 80 |
| 4.7. Structure des exportations (en MBIF et en T) | 81 |
| 4.8. Exportations par rubriques douanières (en MBIF et en T) | 82 |
| 4.9. Exportations par produits et par pays de destination (en MBIF et en T) | 83 |
| 4.10. Relevé des transactions de change (en MBIF) | 85 |
| 4.11. Balance des règlements (Solde en MBIF) | 86 |
| 5. DIVERS | 87 |
| 5.1. Trafic au port de Bujumbura (en milliers de T) | 89 |
| 5.2. Entrées et sorties de marchandises au Port de Bujumbura (en T) | 90 |
| 5.3. Trafic à l'Aéroport International de Bujumbura | 91 |
| 5.4. Entrées des principaux produits pétroliers | 92 |
| 5.5. Consommation des principaux produits pétroliers | 93 |
| 5.6. Stocks des principaux produits pétroliers | 94 |
| 5.7. Indice des prix à la consommation des ménages de Bujumbura | 95 |
| 5.8. Cours de change moyens des principales monnaies (BIF par unité de monnaie étrangère) | 96 |
| 5.9. Cours de change de fin de période des principales monnaies (BIF par unité de monnaie étrangère) | 97 |
| 5.10. Taux de change effectif du BIF | 98 |

SIGLES UTILISES

| | |
|----------|---|
| AFD | : Agence Française de Développement |
| AID | : Association Internationale de Développement |
| ARFIC | : Autorité de Régulation de la Filière Café du Burundi |
| BAD | : Banque Africaine de Développement |
| BEI | : Banque Européenne d'Investissement |
| BIF | : Franc Burundi |
| BRB | : Banque de la République du Burundi |
| CCP | : Compte de chèques postaux |
| CTS/LB | : Cents par Livre |
| DTS | : Droits de Tirages Spéciaux |
| EPB | : Exploitation du Port de Bujumbura |
| FAD | : Fonds Africain de Développement |
| FOB | : Free on board |
| FOT | : Free on truck |
| FV | : Feuilles vertes |
| ISTEEBU | : Institut de Statistiques et des Etudes Economiques du Burundi |
| JP1 | : Jet Petroleum numéro un |
| M2 | : Masse monétaire |
| MBIF | : Millions de francs Burundi |
| ONG | : Organisation Non Gouvernementale |
| OPEP | : Organisation des pays exportateurs de pétrole |
| OTB | : Office du Thé du Burundi |
| P | : Provisoire |
| PM | : Prix moyen |
| Q | : Quantité |
| REGIDESO | : Régie de Production et de Distribution d'Eau |
| RSA | : Régie des Services Aéronautiques |
| SEP | : Société d'Entreposage de Produits Pétroliers |
| SPP | : Société à Participation Publique |
| T | : Tonnes |
| TS | : Thé sec |
| UE | : Union Européenne |
| V | : Valeur |

Signes conventionnels :

| | |
|------|--------------------------------------|
| - | : la donnée n'existe pas |
| ... | : la donnée est inférieure à l'unité |
| p.c. | : pourcentage |
| n.d. | : non disponible. |

PREMIERE PARTIE :

**EVOLUTION TRIMESTRIELLE DES PRINCIPAUX
INDICATEURS MACROECONOMIQUES
A FIN MARS 2014**

I. AGRICULTURE D'EXPORTATION

I.1. Campagne café 2013/2014

La campagne café 2013/2014 a enregistré une faible production par rapport à la précédente. En effet, à fin mars 2014, les apports cumulés de café Arabica en parche de cette campagne se sont établis à 14.153 contre 30.778 T à la même période de la campagne précédente, soit une chute de 16.625 T (-54, 0 p.c.), suite principalement à la cyclicité du rendement du caféier.

Graphique 1 : Apports de Café Arabica en parche à fin Mars (en tonnes)

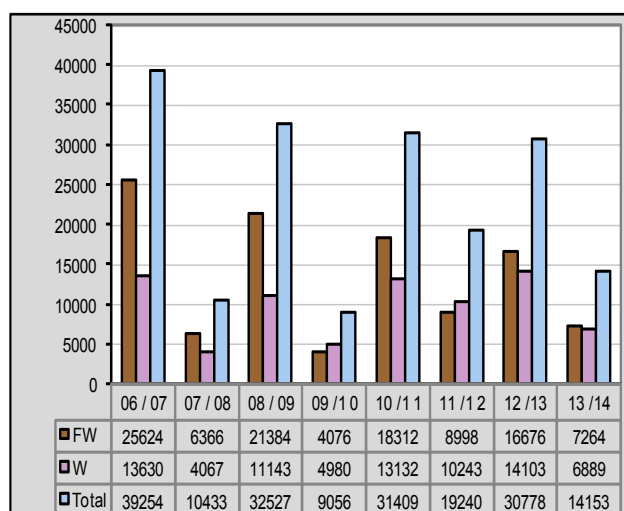

Au niveau de la qualité, la part du café fully washed s'est repliée, représentant 51,3 p.c du total des apports en parche contre 54,2 p.c. au cours de la campagne précédente.

De même, le café marchand produit à fin mars 2014 a baissé, s'établissant à 10.754 contre 28.115 T la campagne précédente, soit une régression de 17.361 T.

En matière de commercialisation, le volume de café vert déjà vendu à fin mars 2014 s'est établi à 9.881 T pour une valeur de 36.456,3 MBIF (ou 24 millions de USD) contre respectivement 23.701 T et 95.197,3 MBIF (ou 66,1 61,1 millions de USD) à la même période de la campagne précédente, soit un prix moyen de 106,32 contre 126,46 cts/lb. Les prix ont été globalement moins favorables par rapport à ceux de la campagne précédente suite au mouvement baissier des cours sur le marché international.

En effet, le prix moyen mensuel du café Arabica « Autres doux » sur le marché de New York a globalement régressé au cours de la deuxième moitié de l'année 2013, revenant de 135,15 à 127,10 cts/lb d'août 2013 à décembre 2013, avant de remonter pour s'établir à 216,06 cts/lb à fin mars 2014.

Graphique 2 : Evolution des prix de vente du café arabica par campagne (Prix moyens mensuels en cts/lb)

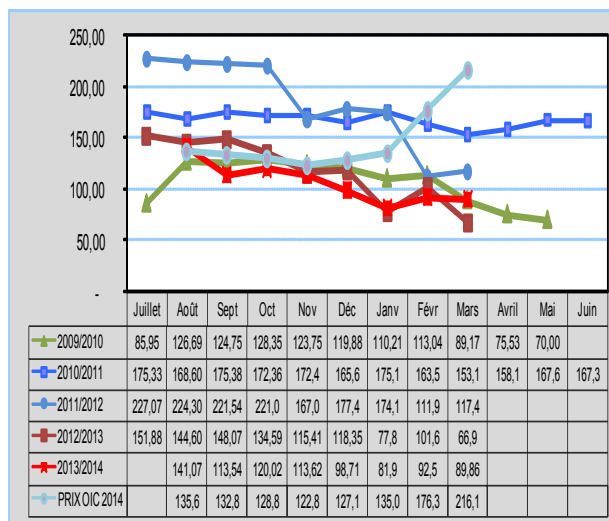

Concernant les prévisions de la campagne 2014/2015, la production pourra s'améliorer par rapport à la campagne 2013/2014 suite au phénomène de cyclicité des rendements du caféier. En effet, les estimations de l'ARFIC des apports en parche s'élèvent à 21.584 T contre 13.667 T la campagne précédente, soit une hausse de 7.917 T.

I.2. Thé

La production de thé en feuilles vertes du premier trimestre 2014 a progressé de 3,1 p.c. par rapport au trimestre correspondant de 2013, passant de 14.459 à 14.910 T en rapport avec la bonne pluviosité. Cette hausse a concerné principalement les complexes d'Ijenda (11,1 p.c.), de Teza (5,9 p.c.) et de Tora (2,3 p.c.).

Tableau 1 : Production de thé par complexe théicole à fin mars (en tonnes)

| Année | | 2009 | 2010 | 2011 | 2012 | 2013 | 2014 |
|-------------------|-----------|--------------|---------------|---------------|---------------|---------------|---------------|
| Complexe théicole | | | | | | | |
| Ijenda | FV | 2 440 | 2 886 | 2 205 | 2 461 | 2 526 | 2 806 |
| | TS | 493 | 567 | 473 | 554 | 543 | 575 |
| Rwegura | FV | 2 972 | 3 858 | 3 747 | 3 504 | 4 820 | 4 781 |
| | TS | 604 | 727 | 805 | 751 | 913 | 995 |
| Teza | FV | 1 997 | 2 853 | 2 536 | 2 348 | 3 004 | 3 180 |
| | TS | 402 | 558 | 547 | 569 | 655 | 687 |
| Tora | FV | 1 784 | 2 263 | 2 096 | 2 240 | 2 718 | 2 781 |
| | TS | 355 | 461 | 441 | 489 | 574 | 588 |
| Buhoro | FV | 700 | 953 | 1 087 | 1 624 | 1 391 | 1 363 |
| | TS | 142 | 189 | 227 | 228 | 288 | 286 |
| Total | FV | 9 892 | 12 812 | 11 671 | 12 177 | 14 459 | 14 910 |
| | TS | 1 996 | 2 503 | 2 494 | 2 592 | 2 972 | 3 131 |

Source : O.T.B

De même, la quantité de thé sec obtenue après usinage s'est accrue (+ 5,6 p.c.), passant de 2.972 à 3. 131 T. Le rendement moyen à l'usinage s'est légèrement amélioré, passant de 20,6 à 21,0 p.c.

Au niveau des ventes, la quantité de thé sec écoulée pendant le premier trimestre 2014 s'est élevée à 2.421 contre 2.110 T à la même période de l'exercice précédent, soit une progression de 14,7 p.c. Toutefois, le produit des ventes globales a reculé de 11,2 p.c., revenant de 9.786 à 8.687 MBIF. Cette diminution a résulté de la baisse des prix (3.589 contre 4.638 BIF/Kg) liée à l'évolution des cours sur le marché international.

Tableau 2: Vente de Thé sec à fin mars

| | | 2010 | 2011 | 2012 | 2013 | 2014 |
|----------------------|---------------|--------------|--------------|--------------|--------------|--------------|
| Marché | | | | | | |
| | Tonnes | 1 299 | 1 412 | 1 973 | 1 696 | 1 844 |
| Enchères de Mombasa: | Valeur (MBIF) | 4 467 | 5 152 | 5 459 | 8 007 | 6 677 |
| | PM (BIF/kg) | 3 439 | 3 650 | 3 855 | 7 422 | 3 621 |
| Ventes Directes | | | | | | |
| | Tonnes | 500 | 498 | 513 | 289 | 463 |
| Ventes Directes | Valeur (MBIF) | 1 753 | 1 969 | 1 465 | 1 378 | 1 667 |
| | PM (BIF/kg) | 3 509 | 3 956 | 3 981 | 4 765 | 3 601 |
| S/Total Exportation | | | | | | |
| | Tonnes | 1 798 | 1 909 | 2 486 | 1 985 | 2 307 |
| S/Total Exportation | Valeur (MBIF) | 6 220 | 7 120 | 6 924 | 9 384 | 8 344 |
| | PM (BIF/kg) | 3 459 | 3 730 | 2 786 | 4 728 | 3 617 |
| Ventes locales | | | | | | |
| | Tonnes | 74 | 108 | 98 | 125 | 114 |
| Ventes locales | Valeur (MBIF) | 238 | 275 | 286 | 401 | 343 |
| | PM (BIF/kg) | 3 211 | 2 541 | 2 908 | 3 204 | 3 012 |
| Total Général | | 1 872 | 2 017 | 2 584 | 2 110 | 2 421 |
| Total Général | | 6 457 | 7 395 | 7 210 | 9 786 | 8 687 |

II. PRODUCTION INDUSTRIELLE

Le secteur industriel a enregistré une baisse de la production au cours du premier trimestre de l'année 2014 par rapport au trimestre précédent. En effet, l'indice moyen pondéré de la production industrielle a diminué de 4,1 p.c., revenant de 97,4 à 93,4 d'une période à l'autre. Ce repli a concerné la production de la branche de l'industrie alimentaire (-7,1 p.c.), les autres branches ayant augmenté leur production.

Graphique 3 : Evolution trimestrielle de l'indice pondéré de la production industrielle

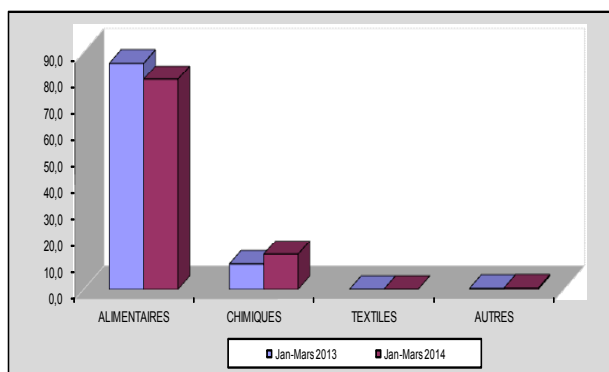

Le recul de l'activité des industries alimentaires est lié principalement à la baisse de la production des boissons de BRARUDI (-2,8 p.c.) et de cigarettes (-32,8 p.c.).

L'augmentation de la production dans la branche des industries chimiques a essentiellement porté sur la production de peinture (20,3 p.c.), des savons (86,2 p.c.) et de casiers en plastique (47,2 p.c.).

La production dans la branche des industries des matériaux de construction a connu une expansion en raison de l'augmentation de la fabrication des tubes en PVC (25,3 p.c.).

Tableau 3 : Production des principales industries

| | 2013 | | Variation (en p.c.) |
|---|--------------|--------------|------------------------|
| | Janvier-Mars | Janvier-Mars | |
| PRODUITS DES INDUSTRIES ALIMENTAIRES | | | |
| Bière Primus (Hl) | 281 974 | 299 128 | 6,1 |
| Bières Amstels (Hl) | 136 094 | 114 144 | -16,1 |
| Boissons gazeuses (Hl) | 87 335 | 78 114 | -10,6 |
| Sucre (T) | 0 | 0 | |
| Huile de coton (L) | 13 940 | 4 360 | -68,7 |
| Cigarettes (en milliers d'unités) | 110 955 | 74 610 | -32,8 |
| PRODUITS DES INDUSTRIES CHIMIQUES | | | |
| Peinture (T) | 148 | 178 | 20,3 |
| Oxygène (m ³) | 9 429 | 6 818 | -27,7 |
| Savons de toilette (kg) | 69 827 | 59 623 | -14,6 |
| Savons de ménage (kg) | 2 727 157 | 4 167 491 | 52,8 |
| Mousse | 2 932 | 3 655 | 24,7 |
| Casiers en plastique (unités) | 90 273 | 132 857 | 47,2 |
| MATERIAUX DE CONSTRUCTION | | | |
| Tubes PVC (kg) | 24 652 | 30 890 | 25,3 |
| Plaques en fibro-ciment (T) | - | - | |
| Profilés (m) (1) | 5 238 | 3 537 | -32,5 |
| Tubes en acier (kg) | - | - | |

(1) : Cette rubrique regroupe également les bacs aluzinc autoportants et les faux plafonds "Estetic".
Source : Renseignements fournis par les entreprises industrielles.

III. INDICE DES PRIX A LA CONSOMMATION

L'inflation du premier trimestre 2014 s'est inscrite en baisse par rapport à celle de la même période de 2013 (5,2 contre 7,9), grâce à la décélération des prix des produits alimentaires et boissons non alcoolisées (5,0 contre 8,7 p.c.) et ceux des produits non alimentaires (6,7 contre 7,5 p.c.).

Tableau 4 : Evolution trimestrielle de l'indice des prix (Base Déc. 2013 = 100)

| Libellé | Indice général | Indice alimentaire | Indice hors alimentaire |
|-------------|----------------|--------------------|-------------------------|
| 2011 | | | |
| Trim1 | 72,7 | 74,0 | 74,4 |
| Trim2 | 76,0 | 78,3 | 76,5 |
| Trim3 | 78,3 | 79,0 | 80,6 |
| Trim4 | 81,6 | 83,7 | 82,3 |
| 2012 | | | |
| Trim1 | 89,2 | 87,5 | 89,3 |
| Trim2 | 92,5 | 92,1 | 90,7 |
| Trim3 | 90,8 | 88,2 | 92,9 |
| Trim4 | 90,8 | 90,4 | 94,2 |
| 2013 | | | |
| Trim1 | 96,3 | 95,1 | 96,0 |
| Trim2 | 98,5 | 98,9 | 97,1 |
| Trim3 | 99,1 | 98,4 | 99,2 |
| Trim4 | 99,9 | 99,8 | 99,7 |
| 2014 | | | |
| Trim1 | 101,3 | 99,9 | 102,5 |

Graphique 4 : Evolution trimestrielle du taux d'inflation

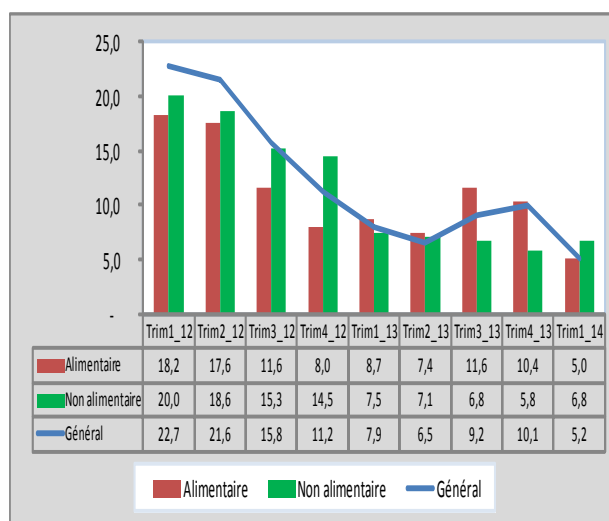

L'inflation « hors alimentation » a résulté de la baisse prononcée des prix des divisions « boissons alcoolisées » (-2,4 contre 14,3), « logement, eau, électricité, gaz et autres combustibles » (5,2 contre 7,8), « hôtellerie et café » (3,7 contre 10,7 p.c.), « loisirs et culture » (8,3 contre 11,5) et autres biens et services (14,7 contre 20,4 p.c.) qui a contrebalancé la hausse des prix des divisions « Ameublement, équipement ménager et entretien courant de la maison », (26,2 contre 3,3 p.c.) et « transport » (9,3 contre 5,9 p.c.).

Par rapport à ceux du trimestre précédent, les prix du premier trimestre de 2014 se sont légèrement accrus (1,4 p.c.) suite à la faible hausse des prix du groupe « Alimentation » (0,1 p.c.) et « hors Alimentation » (2,8 p.c.).

IV. SITUATION MONETAIRE

IV.1. Masse monétaire au sens large (M3) et ses contreparties

Au terme du premier trimestre de l'année 2014, la masse monétaire au sens large (M3) a connu une légère diminution de 2.041,4 MBIF (soit -0,2 p.c.) par rapport au niveau atteint à fin décembre 2013, passant de 939.527,9 à 937.486,5 MBIF.

Graphique 5 : Evolution de la masse monétaire au sens large (M3) et ses contreparties (en Mds de BIF)

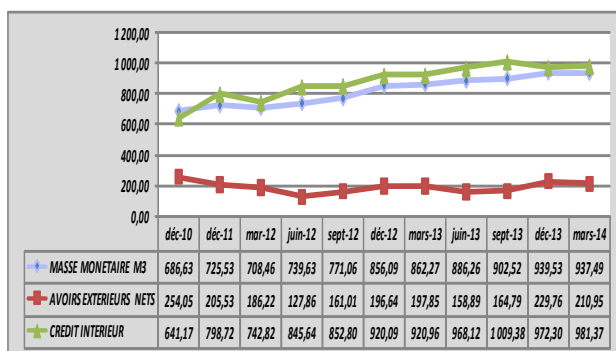

La baisse de la masse monétaire (M3) est liée à la contraction de l'agrégat M2 (-14.858,6 MBIF) qui a dépassé l'augmentation des dépôts en devises des résidents (+12.817,2 MBIF).

Tableau 5 : Evolution des composantes de la masse monétaire M3 (en MBIF)

| | 2011 | 2012 | 2013 | | | | 2014 |
|-------------------------------------|------------------|------------------|------------------|------------------|------------------|------------------|------------------|
| | | | Mars | Juin | Sept | Déc | |
| Circulation fiduciaire hors banques | 153 214,3 | 173 871,6 | 166 888,0 | 180 426,2 | 175 392,6 | 187 487,1 | 173 152,2 |
| Dépôts à vue | 304 364,7 | 339 675,3 | 351 474,7 | 360 068,0 | 375 125,9 | 388 496,8 | 368 182,7 |
| Dépôts à terme | 178 821,0 | 194 506,1 | 201 501,5 | 209 123,0 | 216 836,7 | 225 744,4 | 245 534,8 |
| Dépôts en devises des résidents | 89 132,4 | 148 038,2 | 142 410,1 | 136 645,1 | 135 168,1 | 137 799,6 | 150 616,8 |
| TOTAL | 725 532,4 | 856 091,2 | 862 274,3 | 886 262,3 | 902 523,3 | 939 527,9 | 937 486,5 |

La contraction de la masse monétaire M2 a concerné les disponibilités monétaires (-34.649,0 MBIF), les dépôts à terme ayant augmenté (+19.790,4 MBIF). Le repli des disponibilités monétaires a porté sur les dépôts à vue (-20.314,1 MBIF) et la circulation fiduciaire hors banques (-14.334,9 MBIF).

Tableau 6 : Variation trimestrielle de la masse monétaire (M3) et de ses contreparties (MBIF)

| | Mars 2013 Déc. 2012 | Déc. 2013 Sept. 2013 | Mars 2014 (p) Déc. 2013 |
|--|------------------------|-------------------------|----------------------------|
| Circulation fiduciaire hors banques | -6 983,6 | 12 094,5 | -14 334,9 |
| Dépôts à vue auprès des banques commerciales | 6 081,7 | 16 788,6 | -14 260,9 |
| Dépôts à vue auprès de la BRB | 6 074,2 | 503,6 | -6 053,2 |
| Dépôts à vue auprès des autres institutions monétaires | -356,5 | -3 921,3 | 0,0 |
| Quasi-monnaie | 6 995,4 | 8 907,7 | 19 790,4 |
| Dépôts en devises des résidents | -5 628,1 | 2 631,5 | 12 817,2 |
| TOTAL = MASSE MONETAIRE (M3) = CONTREPARTIES | 6 183,1 | 37 004,6 | -2 041,4 |
| Créances nettes sur l'étranger | 1 216,2 | 64 969,8 | -18 808,0 |
| Créances nettes sur l'Etat | -34 354,6 | -16 860,8 | 15 163,4 |
| Créances sur l'économie | 35 228,6 | -20 215,0 | -6 098,2 |
| Autres postes nets | 4 092,9 | 9 110,6 | 7 701,4 |

La baisse des dépôts à vue en BIF a porté sur les avoirs des particuliers (-4.318,3 MBIF), des sociétés à participation publique (-5.490,2 MBIF), des établissements financiers (-1.798,5 MBIF) et ceux regroupés dans les « autres comptes » (-9.857,0 MBIF). En revanche, les dépôts des entreprises privées (+1.038,6 MBIF) et des administrations locales (+111,3 MBIF) ont augmenté.

L'accroissement des dépôts à terme et d'épargne en BIF a concerné les placements des particuliers (+4.755,5 MBIF), des entreprises privées (+7.641,2 MBIF) et ceux classés dans les autres comptes (+11.434,7 MBIF). En revanche, les dépôts des sociétés à participation publique (-4.042,0 MBIF) ont baissé.

La hausse des dépôts en devises des résidents a résulté de la hausse des placements des entreprises privées (+11.656,6 MBIF), des particuliers (+2.138,7 MBIF) et des sociétés à participation publique (+333,0 MBIF), ceux classés dans les « autres comptes » ayant diminué de 1.289,6 MBIF.

La baisse des avoirs extérieurs nets (-18.808,0 MBIF) et des créances sur l'économie (-6.098,2 MBIF) qui a dépassé la hausse des créances nettes sur l'Etat (+15.163,4 MBIF) et des autres postes nets (+7.701,4 MBIF) est à l'origine de la contraction de la masse monétaire.

L'augmentation des créances nettes sur l'Etat a principalement résulté de la hausse des avances de la Banque Centrale (+7.896,7 MBIF) et de la baisse des dépôts de l'administration centrale (-6.739,0 MBIF).

Tableau 7 : Evolution du crédit intérieur (en MBIF)

| | 2011 | 2012 | 2013 | | | | 2014 |
|----------------------------|-------------------|-------------------|-------------------|-------------------|---------------------|-------------------|-------------------|
| | | | Mars | Juin | Sept. | Déc. | |
| Créances nettes sur l'Etat | 232 248,90 | 277 057,50 | 242 702,90 | 285 314,80 | 291 609,80 | 274 749,00 | 289 912,40 |
| Créances sur l'économie | 566 470,30 | 643 028,60 | 678 257,20 | 682 802,90 | 717 768,30 | 697 553,30 | 691 455,10 |
| TOTAL | 798 719,20 | 920 086,10 | 920 960,10 | 968 117,70 | 1 009 378,10 | 972 302,30 | 981 367,50 |

Le recul des créances sur l'économie a concerné les financements à moyen (-7.636,3 MBIF) et long termes (-1.791,1MBIF), les concours à l'exportation (-3.529,4 MBIF) ainsi que les autres créances (-8.253,4 MBIF). En revanche, les crédits de trésorerie ont augmenté de 15.252,1 MBIF.

Revenant de 229.756,1 à 210.948,1 MBIF de fin décembre 2013 à fin mars 2014, les avoirs extérieurs nets ont baissé de 18.808,0 MBIF (soit -8,2 p.c.). Ce repli a porté sur les avoirs extérieurs nets de la Banque Centrale (-23.115,2 MBIF), ceux des banques commerciales (+4.307,2 MBIF) ayant augmenté. Exprimées en dollars américains, les réserves de change nettes se sont contractées de 8,3 p.c. d'une fin de trimestre à l'autre, revenant de 149,0 à 136,6 millions.

IV.2. Liquidité bancaire

A fin mars 2014, la liquidité bancaire s'est accrue de 11.607,6 MBIF par rapport à celle du trimestre précédent. Cette augmentation est liée à l'impact expansif résultant de la hausse des créances nettes sur l'Etat (+13. 924,5 MBIF), des divers nets (+10.415,4 MBIF) ainsi que de la diminution des billets et pièces en circulation (-10.382,9 MBIF) qui a contrebalancé l'incidence restrictive exercée par la diminution des avoirs extérieurs nets (-23.115,2 MBIF).

Tableau 8 : Variation trimestrielle de la liquidité du secteur bancaire (en MBIF)

| | Mars 2013. Déc. 2012 | Déc. 2013. Sept. 2013 | Mars 2014. Déc. 2013 |
|---|-------------------------|--------------------------|-------------------------|
| Billets et pièces en circulation | 9 068,7 | -10 652,7 | 10 382,9 |
| Créances nettes sur l'étranger | -18 182,0 | 39 723,0 | -23 115,2 |
| Créances nettes sur l'Etat | -20 564,8 | -14 100,9 | 13 924,5 |
| Divers nets | 20 452,1 | 612,8 | 10 415,4 |
| Sous - total facteurs autonomes | -9 226,0 | 15 582,2 | 11 607,6 |
| Apport de liquidité : | 7 592,0 | -61,3 | 2 239,9 |
| -Banques commerciales | 7 592,0 | -61,3 | 325,1 |
| -Etablissements financiers | 0,0 | 0,0 | 1 914,8 |
| Reprise de liquidité | -6 800,0 | 0,0 | 27 200,0 |
| Solde =Réserves de liquidité dont: | 5 166,0 | 15 520,9 | -13 352,5 |
| -Banques commerciales | 5 878,5 | 17 039,9 | -11 814,4 |
| -Etablissements financiers | -712,5 | -1 519,0 | -1 538,1 |

Suite à une abondance de liquidité dans le secteur bancaire, la Banque Centrale a procédé à des opérations de reprise de liquidité à hauteur de 27.200,0 MBIF.

Graphique 6 : Evolution de la liquidité bancaire (en Mds de BIF)

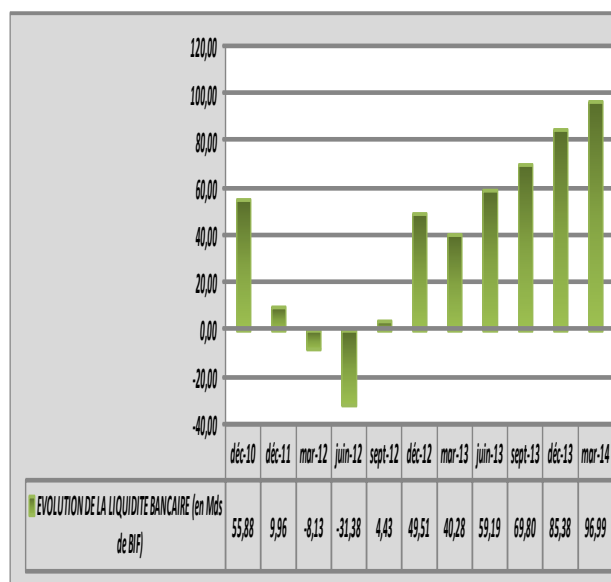

V. FINANCES PUBLIQUES

V.1. Recettes

Le total des recettes du premier trimestre 2014 est évalué à 142.054,6 contre 144.094,6 MBIF à même période de l'année précédente, soit une baisse de 1,4 p.c. Cette contre-performance a concerné les recettes fiscales (-7 948,6 MBIF), les recettes non fiscales (+5 146,5 MBIF) et exceptionnelles (+762,2 MBIF) ayant augmenté.

V.2. Dépenses

Au cours du premier trimestre 2014, les dépenses totales engagées ont atteint 233.324,7 contre 183.454,7 MBIF au cours de la période correspondante de l'année 2013, soit une augmentation de 27,2 p.c. Cet accroissement a concerné à la fois les dépenses courantes (16.047,1 MBIF) et les dépenses d'investissement (33.822,8 MBIF).

Tableau 9 : Recettes et Dépenses (MBIF)

| | mars-13 | mars-14 |
|-----------------------------|-----------|-----------|
| Recettes totales | 144 094,6 | 142 054,7 |
| Recettes fiscales | 133 841,7 | 125 893,1 |
| Recettes non fiscales | 6 951,5 | 12 098,0 |
| Recettes exceptionnelles | 3 301,4 | 4 063,6 |
| Dons | 53 517,3 | 47 466,0 |
| Dépenses totales | 183 454,7 | 233 324,7 |
| Dépenses courantes | 147 085,5 | 163 132,6 |
| dont Salaires | 69 070,6 | 72 422,0 |
| Dépenses en capital | 36 369,2 | 70 192,1 |
| Solde Global hors dons | -39 360,1 | -91 270,0 |
| Solde Global y compris dons | 14 157,2 | -43 804,0 |

La forte croissance des dépenses (+ 27,2 p.c.) et la baisse des recettes (-1,4 p.c.) ont engendré un solde budgétaire hors dons (- 91.270,0 MBIF) plus important que celui du trimestre correspondant de 2013 (- 39.360,1 MBIF). De même, le solde budgétaire dons compris a été déficitaire (-3.804,0 MBIF) alors qu'il avait enregistré un excédent (+14.157,2 MBIF) à la période correspondante de l'année précédente.

V. 3. Dette intérieure

A la fin du premier trimestre 2014, le stock de la dette intérieure a progressé de 72.839,5 MBIF par rapport à la même période de l'année précédente (604.667,7 contre 531.828,2 MBIF), en liaison avec l'accroissement des engagements de l'Etat vis-à-vis du secteur bancaire (+61.333,3 MBIF) et non bancaire (+11.833,2 MBIF).

Comparé à celui du trimestre précédent, l'encours de la dette intérieure a augmenté de 6.705,9 MBIF au premier trimestre 2014 (604.667,7 contre 597.961,8 MBIF) en rapport avec l'augmentation de l'endettement de l'Etat vis-à-vis du secteur bancaire (+8.424,4 MBIF) qui a contrebalancé la diminution des engagements de l'Etat envers le secteur non bancaire (-1.718,5 MBIF).

V.4. Dette extérieure

Comparé à celui du trimestre précédent le stock de la dette publique extérieure a enregistré une hausse de 18.244,6 MBIF au premier trimestre 2014, s'établissant à 632.553,2 contre 614.308,6 MBIF à la fin du trimestre précédent.

Graphique 7 : Encours de la dette publique extérieure par créancier (Milliards de BIF)

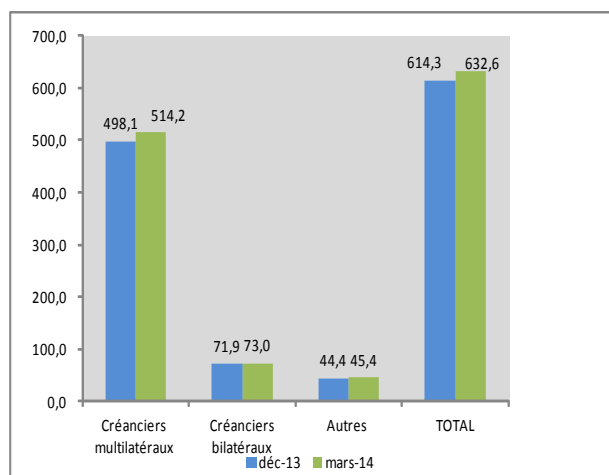

La progression de l'encours observée au premier trimestre de 2014 est principalement liée aux nouveaux tirages (15.733,6 MBIF) ainsi qu'à la dépréciation du Francs Burundais par rapport aux devises dans lesquelles les dettes sont libellées qui a entraîné des plus-values de réévaluation de 4.730,9 MBIF qui ont dépassé les amortissements (2.219,9 MBIF).

Au cours du premier trimestre 2014, les tirages ont été orientés vers le secteur routier financé par l'OPEP et l'AID à hauteur de 10.716,5 et 781,9 MBIF respectivement. Le programme post conflit a également bénéficié d'un financement de l'OPEP (2.032,6 MBIF) et du FIDA (416,3 MBIF). L'Exim bank et l'OPEP ont également financé le barrage KABU16 (952,7 MBIF) et le programme de développement des filières agricoles (833,3 MBIF) respectivement.

Exprimé en dollars américains, l'encours de la dette publique extérieure à la fin du premier trimestre 2014 a augmenté de 17,9 MUSD, se fixant à 409,6 contre 391,7 MUSD à la fin de la période correspondante de l'année précédente.

VI. BALANCE DES REGLEMENTS

La balance des règlements du premier trimestre 2014 s'est soldée par un déficit plus prononcé que celui du premier trimestre 2013 (71.109,5 contre 3.349,8 MBIF) suite à l'aggravation du déficit de la balance courante (-101.198,9 contre -30.019,0 MBIF), le compte des transactions en capital et des opérations financières s'étant plutôt amélioré (30.089,4 contre 26.669,1 MBIF).

Tableau 10 : Balance des règlements : Soldes trimestriels (en MBIF)

| | Jan-Mars 13 | Jan-Mars 14 |
|--|------------------|-------------------|
| I. TRANSACTIONS COURANTES | -30 019,0 | -101 198,9 |
| A. BIENS | -116 047,4 | -146 844,6 |
| B. SERVICES | -22 690,2 | -27 866,2 |
| C. REVENUS PRIMAIRES | 3 877,7 | 844,7 |
| D. REVENUS SECONDAIRES | 104 841,0 | 72 667,2 |
| II. COMPTE DE CAPITAL ET D'OPERATIONS FINANCIERES | 26 669,1 | 30 089,4 |
| A. COMPTE DE CAPITAL | 26 420,3 | 28 422,2 |
| B. COMPTE DES OPERATIONS FINANCIERES | 248,9 | 1 667,2 |
| Solde global: (I + II) | -3 349,8 | -71 109,5 |

Le déficit du compte courant a résulté de l'accroissement du déficit de la balance des biens et services (-174.710,8 contre -138.737,6 MBIF) et de la baisse du solde excédentaire des revenus primaires et secondaires (73.511,9 contre 108.186,6 MBIF).

Graphique 8 : Soldes trimestriels de la balance des opérations courantes (en MBIF)

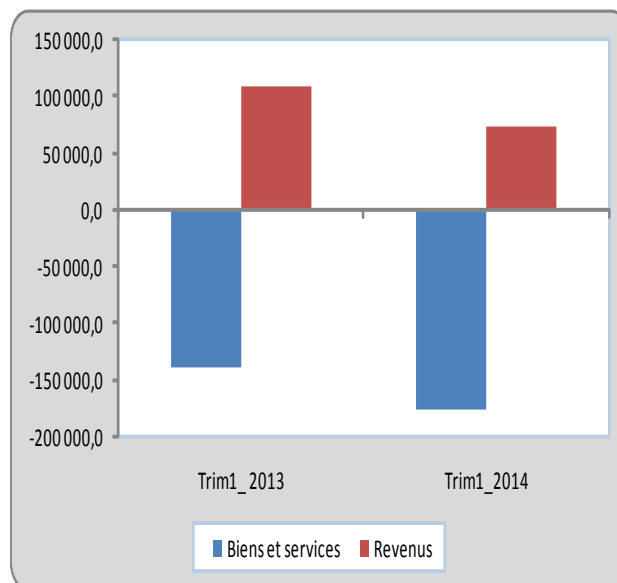

L'augmentation de l'excédent du compte des mouvements de capitaux s'explique par la hausse des transferts reçus par les administrations publiques (28.422,2 contre 26.447,8 MBIF) et des apports extérieurs en capital au titre des investissements directs (1.260,4 contre 157,2 MBIF).

Graphique 9 : Soldes trimestriels de la balance des mouvements de capitaux (en MBIF)

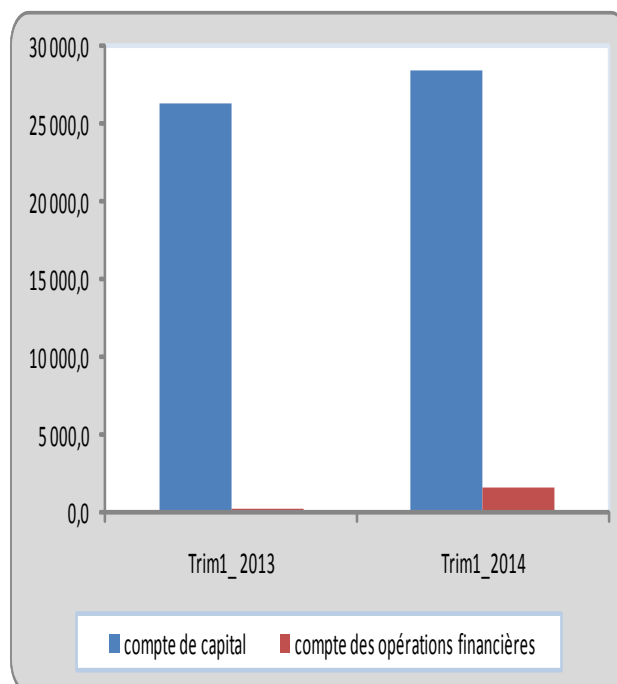

DEUXIEME PARTIE :

**NOTES METHODOLOGIQUES
ET TABLEAUX STATISTIQUES**

I. NOTES METHODOLOGIQUES

1. PRODUCTION ET VENTE DE CERTAINS PRODUITS

TABLEAUX I.1. & I.2. : Production et vente de café Arabica

Les deux tableaux renseignent respectivement sur la production et sur les ventes de café Arabica par campagne. Ils sont confectionnés sur base du rapport de production et de commercialisation du café envoyé par l’Autorité de Régulation de la Filière café du Burundi (ARFIC).

TABLEAUX I.3. & I.4. : Récolte de thé en feuilles vertes et Production de thé sec, et vente de thé sec

Ces tableaux recueillent la récolte de thé en feuilles vertes, la production et les ventes de thé sec. Ils sont élaborés sur base des rapports mensuels d’activité transmis par l’Office du Thé du Burundi (OTB).

TABLEAU I.5. : Production des principales industries

Ce tableau est établi sur la base des données recueillies auprès des principales entreprises industrielles. Les productions sont regroupées par catégories de produits : industries alimentaires, chimiques et matériaux de construction.

TABLEAU I.6. : Indice pondéré de la production industrielle

Le tableau indique la part relative de l’indice pondéré des industries alimentaires, chimiques, textiles et autres dans l’indice général de la production industrielle.

Cet indice est établi sur base des coefficients de pondération représentant les contributions en valeur ajoutée de chaque produit dans la valeur ajoutée totale de la branche. Ces coefficients sont tirés des résultats de l’enquête de 1989 auprès des entreprises commerciales et industrielles.

TABLEAUX I.7. & I.8. : Production et consommation d’énergie électrique

Le tableau I.7 fait ressortir la production nationale de courant électrique par centrale hydroélectrique.

Le tableau I.8 indique la consommation d’énergie électrique par grands centres urbains. Ces données sont fournies par la REGIDESO.

2. MONNAIE ET CREDIT

2.1. COUVERTURE

2.1.1. Banque centrale

La Banque centrale est l’autorité monétaire qui a pour fonctions fondamentales de définir et de mettre en œuvre la politique monétaire et de change, de réglementer et de superviser le secteur financier. Elle est chargée, en outre, d’émettre la monnaie, de gérer les réserves internationales et de fournir des crédits aux autres institutions de dépôts.

2.1.2. Banques commerciales

Les banques commerciales sont des institutions qui collectent des dépôts à vue transférables par chèque ou utilisables sous une forme quelconque comme moyen de paiement direct et à terme et qui font des opérations de crédit.

Sont recensées dans cette catégorie :

La Banque de Crédit de Bujumbura (BCB), la Banque Commerciale du Burundi (BANCOBU), l’Interbank Burundi (IBB), l’Ecobank Burundi, la Banque de Gestion et de Financement (BGF), la Finbank, la Banque Burundaise pour le Commerce et l’Investissement (BBCI), la Diamond Trust Bank Burundi (DTB), la KCB Bank Burundi LMT et la Coopérative for Rural Development Bank (CRDB Bank Burundi).

Les données de la DTB, de la KCB Bank Burundi LMT et de la CRDB sont intégrées dans les statistiques des banques commerciales à partir de juin 2009, juillet 2012 et décembre 2012 respectivement.

2.1.3. Etablissements financiers

Les établissements financiers sont des personnes morales qui effectuent à titre de profession habituelle et principalement les opérations de crédit. Ils sont autorisés à faire des emprunts sans pouvoir disposer de guichets ni de comptes pour la clientèle.

Sont recensés dans cette catégorie :

La Banque Nationale pour le Développement Economique (BNDE) ;

Le Fonds de Promotion de l’Habitat Urbain (FPHU).

2.2. CONTENU DES TABLEAUX

TABLEAU II.1. : Réserves internationales

Il s'agit de la somme des réserves de la Banque centrale (BRB) et des banques commerciales à laquelle on retranche leurs engagements extérieurs.

Les avoirs de la Banque centrale ne concernent que les réserves dont elle peut disposer librement y compris : l'or monétaire, les DTS, la position dans la tranche de réserve au FMI.

TABLEAUX II.2.1 & II.2.2 : Situation mensuelle de la BRB

Les tableaux présentent l'actif et le passif de la Banque arrêtés à fin de mois. Ils renseignent, au passif, sur l'ensemble des engagements de la Banque en tant qu'autorité monétaire, et à l'actif, les contreparties de ces engagements.

La rubrique « Avoirs extérieurs » comprend entre autres les avoirs à vue et à terme, les encaisses et la position dans la tranche de réserve au FMI qui est obtenue en retranchant de la quote part du Burundi au FMI le compte FMI n° 1 et le compte Titres FMI.

TABLEAUX II.3.1. & II.3.2 : Situation consolidée des Banques commerciales

La situation consolidée retrace la consolidation des situations actives et passives de toutes les banques commerciales.

TABLEAUX II.4.1 & II.4.2 : Situation monétaire

Les tableaux indiquent la consolidation des situations actives et passives de la BRB, des banques commerciales et des CCP.

L'actif représente les contreparties de la masse monétaire à savoir : les avoirs extérieurs nets et le crédit intérieur. De son côté, le passif montre la masse monétaire et les autres postes nets.

TABLEAU II.5. : Evolution de la base monétaire, de la masse monétaire et du multiplicateur

Ce tableau montre l'évolution de la base monétaire et de ses contreparties, de la masse monétaire (M2) et du multiplicateur, celui-ci étant le rapport entre la masse monétaire et la base monétaire.

TABLEAUX II.6.1. & II.6.2. : Situation consolidée des établissements financiers

Les tableaux font ressortir la consolidation des situations actives et passives des établissements financiers.

TABLEAUX II.7.1. & II. 7.2. : Situation financière

Ils retracent la consolidation de la situation monétaire et de la situation consolidée des établissements financiers.

TABLEAU II.8. : Liquidité des institutions financières

Le tableau indique les facteurs autonomes de la liquidité qui apparaissent dans la situation active et passive de la Banque centrale. Les facteurs autonomes sont ceux qui échappent à l'influence directe de la Banque.

TABLEAUX II.9.1 et II.9.2 : Dépôts bancaires par détenteurs

Les tableaux renseignent sur les dépôts ventilés en BIF et en devises par terme et par détenteur et qui entrent dans le calcul de la masse monétaire.

TABLEAU II.10. : Dépôts et autres ressources à terme des banques commerciales

Le tableau montre l'évolution par terme de tous les dépôts et autres ressources à terme des banques commerciales.

TABLEAU II.11. : Evolution des risques du système financier

Le tableau fait ressortir l'encours (y compris les impayés) des crédits à l'économie et des engagements par signature des banques commerciales et des établissements financiers. Les crédits sont répartis par catégorie et par terme.

TABLEAU II.12. : Ventilation des crédits par secteur d'activité

Le tableau indique l'évolution des crédits selon les secteurs d'intervention.

TABLEAU II.13. : Crédits par terme et par état des créances

Le tableau fait ressortir l'encours des crédits par terme en indiquant pour chaque terme les créances saines et impayées.

TABLEAUX II.14 & II.15. : Taux d'intérêt moyens pondérés débiteurs et créditeurs appliqués par les banques commerciales

Les tableaux renseignent sur les moyennes pondérées des taux d'intérêt perçus et versés par les banques commerciales sur les prêts accordés et sur les dépôts collectés et rémunérés.

TABLEAU II. 16. : Activités de la chambre de compensation

Le tableau fait apparaître, pour chaque mois, le nombre et le montant des opérations effectués par la chambre de compensation. Les données sont obtenues en procédant au cumul des données quotidiennes.

TABLEAU II. 17. : Taux d'intérêt moyens pondérés des titres publics à fin de période

Il indique, par terme, le taux d'intérêt moyen sur les titres du Trésor enregistré à chaque fin de période concernée.

TABLEAU II.18. : Taux d'intérêt sur les opérations de refinancement à fin de période

Il indique le taux de refinancement à fin de période appliqué par la Banque centrale.

3. FINANCES ET DETTE PUBLIQUES

TABLEAU III.1. : Recettes et dons

Le tableau présente toutes les recettes budgétaires (fiscales, non fiscales) ainsi que les dons accordés à l'Etat (dons courants et en capital).

TABLEAU III.2. : Dépenses

Le tableau montre les dépenses de l'Etat dont les rubriques principales sont :

- Les dépenses courantes (ou de fonctionnement)
- Les dépenses en capital (ou d'investissement).

TABLEAU III.3. : Opérations financières consolidées

Le tableau donne la synthèse des opérations d'entrée et de sortie de fonds de l'Etat. Il dégage le déficit et son financement ou l'excédent et son affectation.

TABLEAU III.4. : Dette publique intérieure

Le tableau montre l'encours de la dette de l'Etat par créancier et par type d'emprunt.

TABLEAU III.5. : Opérations de la dette publique extérieure

Le tableau fait ressortir les opérations de financement extérieur (tirages et remboursement du principal) ainsi que les intérêts et les réévaluations.

TABLEAU III.6. : Encours de la dette publique extérieure par créancier

Le tableau indique les principaux créanciers bilatéraux et multilatéraux.

TABLEAU III.7. : Evolution de la dette publique extérieure par secteur économique

Le tableau décrit l'affectation des crédits extérieurs aux divers secteurs économiques.

TABLEAU III.8. : Evolution en p.c. de la dette publique extérieure par secteur économique

Le tableau fait ressortir la part de chaque secteur dans l'encours total de la dette publique extérieure.

TABLEAU III.9. : Echancier du service de la dette extérieure

Le tableau renseigne sur ce que l'Etat doit payer, en principal et intérêts, à ses différents bailleurs au cours du mois sous analyse.

4. COMMERCE EXTERIEUR

L'élaboration des statistiques du commerce extérieur repose sur la confection des tableaux des importations (en volume et en valeur CIF) et des exportations (en volume et en valeur FOB Bujumbura) de biens et services.

Les tableaux des importations et des exportations sont établis selon :

1. La nomenclature de la convention internationale sur le Système Harmonisé de désignation et de Codification des marchandises.
2. Les branches de destination pour les importations (consommation, équipement et production) et la nature du produit pour les exportations (primaires, manufacturés et autres).
3. Les pays de provenance pour les importations et les pays de destination pour les exportations.

Les statistiques du commerce extérieur sont confectionnées ou élaborées à partir des données douanières, des enchères pour le café et des contrats de vente pour le thé.

4. Les transactions internationales englobent toutes les transactions entre les résidents et non résidents selon le Manuel de la balance des paiements (MBP6).

5. DIVERS

TABLEAU V.1. : Trafic au port de Bujumbura

Le tableau renseigne sur le trafic au port de Bujumbura par le volume global des entrées et des sorties de marchandises.

TABLEAU V.2. : Entrées et sorties de marchandises au port de Bujumbura

Par rapport au tableau précédent, il montre l'évolution sur cinq ans, des entrées et des sorties en volume des marchandises au port de Bujumbura.

Les entrées sont groupées dans les rubriques ci-après :

Produits des industries alimentaires, chimiques, textiles, carburantes et lubrifiantes, matériel d'équipement, véhicules et produits divers.

TABLEAU V.3. : Trafic à l'aéroport international de Bujumbura

Le tableau donne les mouvements (arrivées et départs et non compris le transit) à l'aéroport international de Bujumbura. Il établit le nombre de passagers, le tonnage des bagages et du fret ainsi que le volume du courrier postal.

TABLEAUX V.4., V.5. & V.6. : Entrées, consommation et stock des principaux produits pétroliers

Ils renseignent respectivement sur le volume des entrées, des sorties et le stock disponible d'essence super, pétrole, gas oil et J.P.1 dans la Société d'Entreposage des Produits Pétroliers «SEP».

TABLEAU V.7. Statistiques des prix

Elles sont établies sur la base des relevés des prix collectés par l'ISTEEBU aux différents marchés de la capitale de Bujumbura. Le panier de la ménagère est composé des articles répartis en douze divisions à savoir :

1. Produits alimentaires et boissons non alcoolisées ;
2. Boissons alcoolisées et tabac ;
3. Articles d'habillement et articles chaussants ;
4. Logement, eau, électricité, gaz et autres combustibles ;
5. Ameublement, équipement ménager et entretien courant de la maison ;
6. Santé ;
7. Transport ;
8. Communication ;
9. Loisirs ;
10. Enseignement ;
11. Hôtellerie, cafés et restauration
12. Autres biens et services.

Cette classification a été adoptée au mois de décembre 2013 pour se conformer à la classification internationale (COICOP).

TABLEAUX V.8, V.9 et V.10 : Statistiques des taux de change

Les statistiques sur les cours de change concernent les principales monnaies cotées à l'incertain par la Banque centrale. La B.R.B. utilise des cours de change et des indices des prix des différents partenaires du Burundi pour le calcul des taux de change effectifs nominal et réel du Franc Burundi.

II. TABLEAUX STATISTIQUES

1. PRODUCTION ET VENTE DE PRINCIPAUX PRODUITS

I.1

PRODUCTION DE CAFE ARABICA PAR CAMPAGNE
(en tonnes)

| Mois | I.1 | | | | | | | | | | | | | |
|--------------------|-----|--------|---------|--------|-----------|---------|----------|----------|---------|---------|--------|--------|--------|--------|
| | Mai | Juin | Juillet | Août | Septembre | Octobre | Novembre | Décembre | Janvier | Février | Mars | Avril | Mai | Juin |
| Campagne | | | | | | | | | | | | | | |
| Campagne 2009/2010 | | | | | | | | | | | | | | |
| Café parche | - | 1 533 | 3 270 | 3 524 | 386 | 344 | - | - | - | - | - | - | - | - |
| Cumul | - | 1 533 | 4 803 | 8 327 | 8 712 | 9 056 | 9 056 | 9 056 | 9 056 | 9 056 | 9 056 | 9 056 | 9 056 | 9 056 |
| Café marchand | - | - | 493 | 1 998 | 1 587 | 841 | 493 | 231 | 231 | 616 | 8 | 315 | - | - |
| Cumul | - | - | 493 | 2 491 | 4 078 | 4 920 | 5 413 | 5 644 | 5 875 | 6 491 | 6 499 | 6 814 | 6 814 | 6 814 |
| Campagne 2010/2011 | | | | | | | | | | | | | | |
| Café parche | - | 10 431 | 12 699 | 4 089 | 1 733 | 1 196 | 736 | 431 | 94 | - | 35 | - | - | - |
| Cumul | - | 10 431 | 23 130 | 27 218 | 28 951 | 30 147 | 30 883 | 31 315 | 31 409 | 31 409 | 31 444 | 31 444 | 31 444 | 31 444 |
| Café marchand | - | 565 | 5 885 | 5 046 | 4 158 | 3 747 | 1 578 | 2 233 | 565 | 114 | 239 | - | - | - |
| Cumul | - | 565 | 6 450 | 11 495 | 15 653 | 19 400 | 20 978 | 23 211 | 23 776 | 23 891 | 24 130 | 24 130 | 24 130 | 24 130 |
| Campagne 2011/2012 | | | | | | | | | | | | | | |
| Café parche | - | 4 137 | 5 941 | 4 528 | 2 967 | 1 109 | 558 | - | - | - | - | - | - | - |
| Cumul | - | 4 137 | 10 079 | 14 607 | 17 574 | 18 683 | 19 240 | 19 240 | 19 240 | 19 240 | 19 240 | 19 240 | 19 240 | 19 240 |
| Café marchand | - | - | 3 930 | 4 803 | 3 099 | 1 392 | 121 | 458 | 113 | - | 312 | - | - | - |
| Cumul | - | - | 3 930 | 8 733 | 11 831 | 13 223 | 13 344 | 13 802 | 13 915 | 13 915 | 14 228 | 14 228 | 14 228 | 14 228 |
| Campagne 2012/2013 | | | | | | | | | | | | | | |
| Café parche | 580 | 11 450 | 12 569 | 1 958 | 3 473 | 555 | 134 | 60 | - | - | - | - | - | - |
| Cumul | 580 | 12 030 | 24 599 | 26 557 | 30 030 | 30 585 | 30 719 | 30 778 | 30 778 | 30 778 | 30 778 | 30 778 | 30 778 | 30 778 |
| Café marchand | - | 3 190 | 6 295 | 2 537 | 4 395 | 2 934 | 1 411 | 2 783 | 208 | 22 | - | - | - | - |
| Cumul | - | 3 190 | 9 485 | 12 022 | 16 417 | 19 351 | 20 762 | 23 545 | 23 753 | 23 775 | 23 775 | 23 775 | 23 775 | 23 775 |
| Campagne 2013/2014 | | | | | | | | | | | | | | |
| Café parche | - | - | 7 046 | 1 156 | 1 327 | 305 | 2 948 | 1 352 | - | - | 19 | - | - | - |
| Cumul | - | - | 7 046 | 8 202 | 9 529 | 9 834 | 12 782 | 14 134 | 14 134 | 14 134 | 14 153 | 14 153 | 14 153 | 14 153 |
| Café marchand | - | - | 2 101 | 743 | 990 | 2 891 | 752 | 2 978 | 299 | 16 | - | - | - | - |
| Cumul | - | - | 2 101 | 2 844 | 3 834 | 6 725 | 7 477 | 10 454 | 10 753 | 10 769 | 10 769 | 10 769 | 10 769 | 10 769 |

Source :ARFIC.

RELEVÉ DES CONTRATS DE VENTE DE CAFE ARABICA

I.2

| Période | VENTES | | PRIX MOYENS | |
|-----------|-----------|----------|-------------|---------|
| | En Tonnes | En MBIF | CTS/LB | BIF/KG |
| 2009 | 14 895 | 41 879,5 | 103,38 | 2 812 |
| 2010 | 18 034 | 59 306,0 | 130,03 | 3 289 |
| 2011 | 16 151 | 83 251,1 | 185,25 | 5 155 |
| 2012 | 22 172 | 98 251,0 | 135,14 | 4 328 |
| 2013 | 12 915 | 46 730,6 | 106,73 | 3 655 |
| 2011 | | | | |
| 1er Trim | 3 948 | 17 614,0 | 163,91 | 4 462 |
| 2ème Trim | 1 369 | 6 149,2 | 164,33 | 4 490 |
| 3ème Trim | 5 529 | 34 367,1 | 224,30 | 6 216 |
| 4ème Trim | 5 305 | 28 913,0 | 188,46 | 5 451 |
| 2012 | | | | |
| 1er Trim | 1 799 | 7 416,9 | 134,45 | 4 122 |
| 2ème Trim | - | - | - | - |
| 3ème Trim | 10 982 | 52 584,9 | 148,18 | 4 788 |
| 4ème Trim | 9 390 | 38 249,1 | 122,78 | 4 073 |
| 2013 | | | | |
| 1er Trim | 4 386 | 12 683 | 82,11 | 2 892 |
| 2ème Trim | - | - | - | - |
| 3ème Trim | 3 577 | 15 425 | 127,3 | 4 312 |
| 4ème Trim | 4 951 | 18 623 | 110,8 | 3 761,1 |
| 2014 | | | | |
| 1er Trim | 1 352 | 4 072 | 88,07 | 2 996 |
| 2012 | | | | |
| Mars | 493 | 1 792,3 | 117,36 | 3 636 |
| Avril | - | - | - | - |
| Mai | - | - | - | - |
| Juin | - | - | - | - |
| Juillet | 4 766 | 23 240,4 | 151,88 | 4 876 |
| Août | 2 545 | 11 899,1 | 144,60 | 4 676 |
| Septembre | 3 671 | 17 668,2 | 148,07 | 4 813 |
| Octobre | 4 062 | 17 917,1 | 134,59 | 4 411 |
| Novembre | 2 309 | 8 822,8 | 115,41 | 3 822 |
| Décembre | 3 019 | 12 039,8 | 118,35 | 3 987 |
| 2013 | | | | |
| Janvier | 2 472 | 6 638,3 | 77,80 | 2 685 |
| Février | 1 362 | 4 988,6 | 101,64 | 3 661 |
| Mars | 552 | 1 284,2 | 66,88 | 2 328 |
| Avril | - | - | - | - |
| Mai | - | - | - | - |
| Juin | - | - | - | - |
| Juillet | - | - | - | - |
| Août | 1 146 | 5 464,8 | 141,07 | 4 770 |
| Septembre | 2 432 | 9 370,6 | 113,54 | 3 853 |
| Octobre | 847 | 3 450,8 | 120,02 | 4 073 |
| Novembre | 1 192 | 4 599,6 | 113,62 | 3 857 |
| Décembre | 2 912 | 9 763,2 | 98,71 | 3 353 |
| 2014 | | | | |
| Janvier | 388 | 1 080,5 | 81,88 | 2 782 |
| Février | 487 | 1 533,0 | 92,46 | 3 147 |
| Mars | 477 | 1 458,3 | 89,86 | 3 059 |

Source: ARFIC

| RECOLTE DE THE EN FEUILLES VERTES (en tonnes) | | | | | | | | | | | | |
|---|---------|---------|----------|----------|----------|----------|----------|----------|-----------|----------|----------|----------|
| I.3 | | | | | | | | | | | | |
| Mois | Janvier | Février | Mars | Avril | Mai | Juin | Juillet | Août | Septembre | Octobre | Novembre | Décembre |
| Année | | | | | | | | | | | | |
| 2008 | | | | | | | | | | | | |
| Récoltes mensuelles | 2 944,4 | 3 083,2 | 2 955,8 | 4 319,4 | 3 883,3 | 2 676,3 | 1 728,8 | 1 508,7 | 1 209,3 | 2 104,4 | 2 445,7 | 2 933,7 |
| Cumul | 2 944,4 | 6 027,6 | 8 983,4 | 13 302,8 | 17 186,1 | 19 862,4 | 21 591,2 | 23 099,8 | 24 309,2 | 26 413,6 | 28 859,3 | 31 793,1 |
| 2009 | | | | | | | | | | | | |
| Récoltes mensuelles | 3 009,2 | 3 202,7 | 3 680,2 | 3 959,8 | 3 599,1 | 3 302,4 | 1 786,5 | 1 473,4 | 1 029,0 | 1 417,0 | 2 385,5 | 2 987,1 |
| Cumul | 3 009,2 | 6 211,9 | 9 892,1 | 13 852,0 | 17 451,0 | 20 753,4 | 22 539,9 | 24 013,3 | 25 042,3 | 26 459,3 | 28 844,8 | 31 831,8 |
| 2010 | | | | | | | | | | | | |
| Récoltes mensuelles | 3 369,8 | 4 560,4 | 4 882,2 | 4 682,8 | 4 605,3 | 3 824,2 | 1 973,7 | 1 493,1 | 926,7 | 1 356,8 | 2 903,0 | 3 276,6 |
| Cumul | 3 369,8 | 7 930,3 | 12 812,4 | 17 495,2 | 22 100,6 | 25 924,8 | 27 898,5 | 29 391,5 | 30 318,3 | 31 675,0 | 34 578,0 | 37 876,7 |
| 2011 | | | | | | | | | | | | |
| Récoltes mensuelles | 3 197,4 | 4 085,8 | 4 388,0 | 5 141,5 | 4 460,6 | 3 843,3 | 2 401,6 | 2 249,0 | 1 747,9 | 2 412,6 | 3 122,0 | 3 836,2 |
| Cumul | 3 197,4 | 7 283,2 | 11 671,2 | 16 812,7 | 21 273,3 | 25 116,6 | 27 518,2 | 29 767,3 | 31 515,1 | 33 927,8 | 37 049,8 | 40 885,9 |
| 2012 | | | | | | | | | | | | |
| Récoltes mensuelles | 4 523,3 | 3 882,4 | 3 773,8 | 4 973,6 | 4 009,0 | 3 722,2 | 2 669,3 | 2 404,6 | 1 821,4 | 3 313,6 | 3 297,4 | 3 757,1 |
| Cumul | 4 523,3 | 8 405,7 | 12 179,5 | 17 153,1 | 21 162,1 | 24 884,3 | 27 553,6 | 29 958,2 | 31 779,6 | 35 093,2 | 38 390,6 | 42 147,7 |
| 2013 | | | | | | | | | | | | |
| Récoltes mensuelles | 4 913,2 | 4 987,0 | 4 559,0 | 4 749,0 | 4 389,0 | 3 506,6 | 2 054,5 | 1 354,9 | 1 022,4 | 3 124,6 | 3 549,2 | 3 514,9 |
| Cumul | 4 913,2 | 9 900,2 | 14 459,2 | 19 208,0 | 23 597,0 | 27 103,6 | 29 158,1 | 30 513,0 | 31 535,4 | 34 660,0 | 38 209,2 | 41 724,1 |
| 2014 | | | | | | | | | | | | |
| Récoltes mensuelles | 4 911,1 | 4 671,2 | 5 326,5 | | | | | | | | | |
| Cumul | 4 911,1 | 9 582,3 | 14 908,7 | | | | | | | | | |
| Source : | O.T.B. | | | | | | | | | | | |

PRODUCTION ET VENTES DE THE SEC

| Période | Production (en T) | V e n t e s | | |
|------------|----------------------|-------------|---------|----------------|
| | | (en T) | V(MBIF) | (PM en BIF/kg) |
| 2009 | 6 731 | 6 506 | 19 410 | 2 984 |
| 2010 | 8 025 | 7 441 | 22 866 | 3 073 |
| 2011 | 8 821 | 8 356 | 28 661 | 3 430 |
| 2012 | 9 140 | 9 172 | 39 174 | 4 271 |
| 2013 | 9 074 | 9 191 | 33 864 | 3 684 |
| 2011 | | | | |
| 1er Trim. | 2 494 | 1 976 | 7 246 | 3 667 |
| 2ème Trim. | 2 805 | 2 725 | 8 872 | 3 256 |
| 3ème Trim. | 1 537 | 2 141 | 7 421 | 3 466 |
| 4ème Trim. | 1 985 | 1 514 | 5 122 | 3 383 |
| 2012 | | | | |
| 1er Trim. | 2 563 | 2 637 | 10 034 | 3 805 |
| 2ème Trim. | 2 677 | 2 532 | 10 520 | 4 155 |
| 3ème Trim. | 1 574 | 2 117 | 10 041 | 4 744 |
| 4ème Trim. | 2 326 | 1 886 | 8 578 | 4 548 |
| 2013 | | | | |
| 1er Trim. | 2 979 | 2 091 | 9 786 | 4 680 |
| 2ème Trim. | 2 790 | 2 775 | 9 815 | 3 537 |
| 3ème Trim. | 1 118 | 2 841 | 9 346 | 3 289 |
| 4ème Trim. | 2 186 | 1 484 | 4 917 | 3 314 |
| 2014 | | | | |
| 1er Trim. | 5 137 | 2 447 | 8 799 | 3 629 |
| 2012 | | | | |
| Mars | 805 | 898 | 3 583 | 3 989 |
| Avril | 1 022 | 877 | 3 241 | 3 868 |
| Mai | 851 | 769 | 3 416 | 3 987 |
| Juin | 803 | 885 | 3 863 | 4 363 |
| Juillet | 598 | 820 | 3 794 | 4 629 |
| Août | 531 | 666 | 3 186 | 4 781 |
| Septembre | 444 | 631 | 3 061 | 4 854 |
| Octobre | 753 | 714 | 3 313 | 4 638 |
| Novembre | 774 | 629 | 2 809 | 4 468 |
| Décembre | 800 | 543 | 2 456 | 4 518 |
| 2013 | | | | |
| Janvier | 995 | 745 | 3 568 | 4 787 |
| Février | 1 009 | 681 | 3 299 | 4 847 |
| Mars | 976 | 665 | 2 919 | 4 238 |
| Avril | 999 | 870 | 3 108 | 3 574 |
| Mai | 971 | 915 | 3 252 | 3 556 |
| Juin | 819 | 991 | 3 455 | 3 488 |
| Juillet | 502 | 1 209 | 4 119 | 3 403 |
| Août | 370 | 955 | 3 195 | 3 347 |
| Septembre | 246 | 677 | 2 032 | 3 000 |
| Octobre | 699 | 450 | 1 282 | 2 849 |
| Novembre | 779 | 362 | 1 178 | 3 251 |
| Décembre | 708 | 671 | 2 456 | 3 660 |
| 2014 | | | | |
| Janvier | 1 039 | 731 | 2 888 | 3 950 |
| Février | 968 | 736 | 2 673 | 3 634 |
| Mars | 3 131 | 980 | 3 238 | 3 303 |

PM : Prix moyen de vente
Source : OTB.

PRODUCTION DES PRINCIPALES INDUSTRIES

| Produit | Période | | | | | | | | | | | |
|---|-----------|-----------|-----------|-----------|------------|---------|-----------|-----------|-----------|----------|------|----------|
| | 2009 | | 2010 | | 2011 | | 2012 | | 2013 | | 2014 | |
| | | | | | | | | | Mars | Jan-Mars | Mars | Jan-Mars |
| PRODUITS DES INDUSTRIES ALIMENTAIRES | | | | | | | | | | | | |
| Bière Primus (Hl) | 970 199 | 1 193 312 | 1 253 805 | 1 224 709 | 1 245 477 | 94 266 | 281 974 | 96 029 | 299 128 | | | |
| Bières Amstels (Hl) | 396 268 | 471 927 | 494 959 | 525 151 | 538 454 | 41 250 | 136 094 | 40 768 | 114 144 | | | |
| Boissons gazeuses (Hl) | 287 063 | 319 937 | 331 899 | 291 519 | 359 970 | 27 909 | 87 335 | 21 891 | 78 114 | | | |
| Sucre (T) | 14 314 | 18 937 | 20 688 | 23 168 | 25 821 | - | - | - | - | | | |
| Huile de coton (L) | 31 528 | 26 501 | 43 555 | 47 790 | 38 101 | 4 820 | 13 940 | 1 310 | 4 360 | | | |
| Cigarettes (en milliers d'unités) | 514 240 | 457 825 | 510 350 | 650 350 | 603 975 | 56 850 | 110 955 | 19 045 | 74 610 | | | |
| PRODUITS DES INDUSTRIES CHIMIQUES | | | | | | | | | | | | |
| Peinture (T) | 450 | 543 | 613 | 681 | 716 | 49 | 148 | 63 | 178 | | | |
| Oxygène (m ³) | 37 103 | 33 481 | 47 878 | 47 071 | 35 107 | 3 270 | 9 429 | 2 687 | 6 818 | | | |
| Films en polyéthylène (kg) | 17 546 | 1 588 | - | 1 108 | - | - | - | - | - | | | |
| Savons de toilette (kg) | 195 495 | 217 921 | 236 314 | 274 153 | 269 778 | 28 572 | 69 827 | 21 728 | 59 623 | | | |
| Savons de ménage (kg) | 5 805 326 | 5 200 956 | 8 531 600 | 9 387 923 | 13 475 850 | 776 116 | 2 727 157 | 1 476 924 | 4 167 491 | | | |
| Mousse | 20 070 | 16 974 | 32 646 | 16 612 | 15 600 | 878 | 2 932 | 1 390 | 3 655 | | | |
| Casiers en plastique (unités) | 361 107 | 393 235 | 322 447 | 592 829 | 322 916 | 29 250 | 90 273 | 48 111 | 132 857 | | | |
| MATERIAUX DE CONSTRUCTION | | | | | | | | | | | | |
| Tubes PVC (kg) | 139 945 | 143 152 | 174 179 | 65 096 | 100 630 | 20 011 | 24 652 | 13 456 | 30 890 | | | |
| Plaques en fibro-ciment (T) | - | - | - | - | - | - | - | - | - | | | |
| Profilés (m) (1) | 26 741 | 39 120 | 27 697 | 22 004 | 24 477 | 2 167 | 5 238 | 2 722 | 3 537 | | | |
| Tubes en acier (kg) | - | - | - | - | - | - | - | - | - | | | |

(1) : Cette rubrique regroupe également les bacs aluzinc autoportants et les faux plafonds "Estetic".
Source : Renseignements fournis par les entreprises industrielles.

INDICE PONDERE DE LA PRODUCTION INDUSTRIELLE

| Industrie | INDUSTRIES ALIMENTAIRES dont | | | INDUSTRIES CHIMIQUES dont | | | AUTRES dont | | | INDICE PONDERE |
|------------|---------------------------------|-------|---------|------------------------------|--------|---------|----------------|----------------------------|---------|-------------------|
| | Boissons | Sucre | S/Total | Peinture | Savons | S/Total | Tubes PVC | Plaques en fibro-ciment | S/Total | |
| 2009 | 60,0 | 14,1 | 88,5 | 1,5 | 2,9 | 6,9 | 0,5 | 0,0 | 0,6 | 96,0 |
| 2010 | 71,8 | 19,9 | 103,5 | 1,8 | 2,6 | 7,0 | 0,6 | 0,0 | 0,7 | 110,6 |
| 2011 | 75,5 | 20,4 | 110,2 | 2,0 | 4,2 | 9,1 | 0,7 | 0,0 | 0,8 | 120,1 |
| 2012 | 74,1 | 22,8 | 115,1 | 2,3 | 4,6 | 10,2 | 0,3 | 0,0 | 0,3 | 125,6 |
| 2013 | 77,2 | 25,4 | 121,5 | 2,4 | 6,6 | 11,1 | 0,4 | 0,0 | 0,4 | 131,4 |
| 2012 | | | | | | | | | | |
| 1er Trim. | 69,8 | 0,0 | 86,2 | 1,9 | 4,3 | 9,5 | 0,4 | 0,0 | 0,4 | 96,2 |
| 2ème Trim. | 73,6 | 7,6 | 99,1 | 2,8 | 3,7 | 11,1 | 0,3 | 0,0 | 0,3 | 110,3 |
| 3ème Trim. | 84,6 | 46,9 | 152,4 | 2,2 | 5,3 | 10,9 | 0,3 | 0,0 | 0,4 | 163,7 |
| 4ème Trim. | 68,4 | 36,8 | 122,8 | 2,1 | 5,1 | 9,4 | 0,1 | 0,0 | 0,2 | 132,2 |
| 2013 | | | | | | | | | | |
| 1er Trim. | 73,3 | 0,0 | 85,8 | 2,0 | 5,3 | 9,5 | 0,4 | 0,0 | 0,4 | 97,4 |
| 2ème Trim. | 77,6 | 17,4 | 110,6 | 2,0 | 5,8 | 10,6 | 0,4 | 0,0 | 0,4 | 121,6 |
| 3ème Trim. | 88,7 | 51,6 | 164,2 | 2,7 | 7,8 | 12,1 | 0,3 | 0,0 | 0,4 | 176,6 |
| 4ème Trim. | 69,0 | 32,7 | 125,5 | 2,7 | 7,4 | 12,3 | 0,6 | 0,0 | 0,6 | 129,8 |
| 2014 | | | | | | | | | | |
| 1er Trim. | 71,3 | 0,0 | 79,7 | 2,4 | 9,9 | 13,2 | 0,5 | 0,0 | 0,5 | 93,4 |
| 2012 | | | | | | | | | | |
| Mars | 67,9 | 0,0 | 87,0 | 1,8 | 4,6 | 10,0 | 0,4 | 0,0 | 0,4 | 97,4 |
| Avril | 68,7 | 0,0 | 86,7 | 2,4 | 3,5 | 10,1 | 0,4 | 0,0 | 0,4 | 97,0 |
| Mai | 71,9 | 0,0 | 92,0 | 2,9 | 3,8 | 11,7 | 0,4 | 0,0 | 0,4 | 103,7 |
| Juin | 80,1 | 22,8 | 118,7 | 3,2 | 3,7 | 11,3 | 0,1 | 0,0 | 0,2 | 130,2 |
| Juillet | 84,0 | 45,4 | 149,7 | 2,5 | 5,2 | 11,5 | 0,4 | 0,0 | 0,5 | 161,7 |
| Août | 93,8 | 49,2 | 164,5 | 2,5 | 5,3 | 10,8 | 0,4 | 0,0 | 0,5 | 175,9 |
| Septembre | 75,8 | 45,9 | 143,1 | 1,7 | 5,5 | 10,4 | 0,1 | 0,0 | 0,1 | 153,6 |
| Octobre | 69,8 | 50,1 | 141,9 | 2,3 | 6,3 | 11,5 | 0,1 | 0,0 | 0,1 | 153,0 |
| Novembre | 64,6 | 46,2 | 134,8 | 1,7 | 5,3 | 8,9 | 0,1 | 0,0 | 0,2 | 143,9 |
| Décembre | 70,9 | 14,1 | 91,6 | 2,2 | 3,7 | 7,9 | 0,1 | 0,0 | 0,2 | 99,7 |
| 2013 | | | | | | | | | | |
| Janvier | 79,7 | 0,0 | 84,1 | 2,1 | 6,5 | 11,2 | 0,0 | 0,0 | 0,1 | 95,4 |
| Février | 69,1 | 0,0 | 83,3 | 1,8 | 4,9 | 8,7 | 0,2 | 0,0 | 0,2 | 96,9 |
| Mars | 71,1 | 0,0 | 90,1 | 2,0 | 4,6 | 8,7 | 0,9 | 0,0 | 0,9 | 99,8 |
| Avril | 71,4 | 0,0 | 81,6 | 2,0 | 5,8 | 10,7 | 0,4 | 0,0 | 0,5 | 92,7 |
| Mai | 83,0 | 5,2 | 104,1 | 2,2 | 6,0 | 11,1 | 0,1 | 0,0 | 0,1 | 115,3 |
| Juin | 78,3 | 47,1 | 146,1 | 1,9 | 5,5 | 10,1 | 0,6 | 0,0 | 0,6 | 156,9 |
| Juillet | 91,9 | 55,1 | 172,7 | 2,7 | 8,8 | 13,2 | 0,4 | 0,0 | 0,4 | 186,3 |
| Août | 90,1 | 50,0 | 161,6 | 2,7 | 7,4 | 11,2 | 0,2 | 0,0 | 0,3 | 173,1 |
| Septembre | 84,2 | 49,5 | 158,3 | 2,6 | 7,3 | 11,9 | 0,2 | 0,0 | 0,4 | 170,5 |
| Octobre | 81,0 | 44,4 | 145,5 | 2,7 | 8,1 | 12,9 | 0,1 | 0,0 | 0,1 | 158,5 |
| Novembre | 57,2 | 45,4 | 142,8 | 2,7 | 7,7 | 12,4 | 0,5 | 0,0 | 0,5 | 130,2 |
| Décembre | 68,9 | 8,2 | 88,1 | 2,8 | 6,5 | 11,5 | 1,2 | 0,0 | 1,2 | 100,8 |
| 2014 | | | | | | | | | | |
| Janvier | 81,2 | 0,0 | 88,8 | 2,7 | 9,2 | 14,9 | 0,5 | 0,0 | 0,5 | 104,2 |
| Février | 63,6 | 0,0 | 74,7 | 1,9 | 6,4 | 10,5 | 0,3 | 0,0 | 0,3 | 85,6 |
| Mars | 69,1 | 0,0 | 75,6 | 2,5 | 14,2 | 14,2 | 0,6 | 0,0 | 0,7 | 90,4 |

PRODUCTION D'ENERGIE ELECTRIQUE
(en milliers de KWH)

| Centrale | MUGERE | RWEGURA | RUVYIRONZA | GIKONGE | KAYENZI | NYEMANGA | MARANGARA | BUHIGA | C. THERMIQUE | TOTAL |
|------------|--------|---------|------------|---------|---------|----------|-----------|--------|--------------|---------|
| Période | | | | | | | | | | |
| 2009 | 48 867 | 49 235 | 5 344 | 5 059 | 1 380 | 5 676 | 1 218 | - | 4 369 | 121 147 |
| 2010 | 42 107 | 62 710 | 4 314 | 5 201 | 1 546 | 6 891 | 1 726 | - | 17 536 | 142 031 |
| 2011 | 46 576 | 57 544 | 4 996 | 5 140 | 1 412 | 11 101 | 1 476 | - | 12 905 | 141 151 |
| 2012 | 51 329 | 63 733 | 6 595 | 5 240 | 1 191 | 9 325 | 1 394 | - | 2 888 | 141 695 |
| 2013 | 48 950 | 63 866 | 8 599 | 4 395 | 1 578 | 9 465 | 992 | 624 | 20 653 | 159 121 |
| 2011 | | | | | | | | | | |
| 1er Trim. | 12 725 | 10 242 | 1 685 | 1 333 | 209 | 2 221 | 361 | - | 6 568 | 35 344 |
| 2ème Trim. | 11 745 | 16 494 | 1 039 | 1 431 | 279 | 2 964 | 383 | - | 4 595 | 38 932 |
| 3ème Trim. | 8 446 | 19 218 | 951 | 876 | 210 | 3 173 | 365 | - | 1 196 | 34 435 |
| 4ème Trim. | 13 660 | 11 589 | 1 321 | 1 500 | 714 | 2 743 | 368 | - | 546 | 32 440 |
| 2012 | | | | | | | | | | |
| 1er Trim. | 15 030 | 18 972 | 857 | 1 518 | 257 | 2 404 | 408 | - | - | 39 446 |
| 2ème Trim. | 14 640 | 16 261 | 1 688 | 1 700 | 412 | 2 348 | 338 | - | 64 | 37 450 |
| 3ème Trim. | 9 096 | 15 172 | 1 841 | 1 190 | 229 | 2 144 | 288 | - | 1 654 | 31 615 |
| 4ème Trim. | 12 563 | 13 327 | 2 210 | 833 | 293 | 2 429 | 360 | - | 1 170 | 33 184 |
| 2013 | | | | | | | | | | |
| 1er Trim. | 13 792 | 11 894 | 2 356 | 1 140 | 482 | 2 274 | 254 | - | 1 302 | 33 494 |
| 2ème Trim. | 13 981 | 14 884 | 2 673 | 856 | 535 | 2 346 | 247 | - | 4 122 | 39 644 |
| 3ème Trim. | 8 739 | 21 151 | 1 917 | 1 021 | 174 | 2 384 | 236 | - | 6 626 | 42 248 |
| 4ème Trim. | 12 437 | 15 938 | 1 654 | 1 378 | 386 | 2 461 | 254 | 624 | 8 603 | 43 735 |
| 2014 | | | | | | | | | | |
| 1er Trim. | 16 080 | 17 454 | 2 098 | 1 685 | 395 | 1 900 | 256 | 702 | 6 776 | 47 345 |
| 2012 | | | | | | | | | | |
| Mars | 4 750 | 6 244 | 171 | 675 | 80 | 680 | 134 | - | - | 12 733 |
| Avril | 5 104 | 5 508 | 299 | 535 | 119 | 673 | 134 | - | - | 12 372 |
| Mai | 5 481 | 4 752 | 722 | 631 | 206 | 852 | 139 | - | - | 12 783 |
| Juin | 4 054 | 6 002 | 667 | 534 | 87 | 823 | 65 | - | 64 | 12 295 |
| Juillet | 3 248 | 5 469 | 699 | 439 | 95 | 824 | 65 | - | 368 | 11 207 |
| Août | 2 900 | 5 014 | 550 | 383 | 76 | 775 | 104 | - | 574 | 10 377 |
| Septembre | 2 948 | 4 689 | 592 | 369 | 58 | 545 | 118 | - | 712 | 10 031 |
| Octobre | 3 882 | 5 046 | 596 | 367 | 45 | 745 | 111 | - | 481 | 11 273 |
| Novembre | 3 870 | 4 702 | 746 | 330 | 108 | 829 | 115 | - | 248 | 10 949 |
| Décembre | 4 811 | 3 579 | 868 | 136 | 139 | 854 | 134 | - | 441 | 10 963 |
| 2013 | | | | | | | | | | |
| Janvier | 4 731 | 3 303 | 667 | 159 | 219 | 800 | 91 | - | 484 | 10 452 |
| Février | 4 186 | 3 583 | 744 | 465 | 128 | 702 | 73 | - | 332 | 10 214 |
| Mars | 4 876 | 5 008 | 945 | 516 | 135 | 772 | 91 | - | 486 | 12 827 |
| Avril | 5 674 | 3 416 | 886 | 457 | 215 | 814 | 88 | - | 1 039 | 12 590 |
| Mai | 4 845 | 5 774 | 964 | 44 | 190 | 657 | 76 | - | 1 451 | 14 000 |
| Juin | 3 463 | 5 693 | 823 | 355 | 131 | 874 | 82 | - | 1 633 | 13 054 |
| Juillet | 2 921 | 7 094 | 715 | 359 | 88 | 710 | 84 | - | 1 589 | 13 558 |
| Août | 2 913 | 7 232 | 655 | 340 | 52 | 861 | 71 | - | 2 249 | 14 374 |
| Septembre | 2 906 | 6 825 | 547 | 322 | 34 | 813 | 82 | - | 2 788 | 14 316 |
| Octobre | 3 149 | 7 432 | 605 | 347 | 69 | 781 | 84 | 182 | 2 174 | 14 822 |
| Novembre | 4 002 | 4 479 | 623 | 424 | 115 | 819 | 80 | 203 | 2 299 | 13 044 |
| Décembre | 5 287 | 4 027 | 427 | 607 | 202 | 860 | 91 | 240 | 4 130 | 15 869 |
| 2014 | | | | | | | | | | |
| Janvier | 5 472 | 4 534 | 716 | 580 | 85 | 995 | 87 | 259 | 2 806 | 15 536 |
| Février | 5 211 | 6 075 | 763 | 526 | 160 | 456 | 77 | 192 | 1 855 | 15 315 |
| Mars | 5 396 | 6 845 | 619 | 579 | 149 | 449 | 92 | 251 | 2 115 | 16 494 |

Source: REGIDESO

CONSOMMATION D'ENERGIE ELECTRIQUE
(en milliers de KWH)

| Période | BUJUMBURA | GITEGA | AUTRES | TOTAL |
|------------|-----------|--------|--------|---------|
| 2009 | 176 664 | 16 704 | 13 333 | 206 701 |
| 2010 | 208 229 | 14 671 | 15 350 | 238 251 |
| 2011 | 210 502 | 15 150 | 18 654 | 244 305 |
| 2012 | 212 692 | 14 732 | 17 113 | 237 887 |
| 2013 | 227 400 | 15 042 | 16 849 | 259 291 |
| 2011 | | | | |
| 1er Trim. | 55 643 | 3 448 | 4 117 | 63 208 |
| 2ème Trim. | 56 625 | 3 598 | 4 919 | 65 142 |
| 3ème Trim. | 49 714 | 4 241 | 4 617 | 58 572 |
| 4ème Trim. | 48 520 | 3 863 | 5 000 | 57 383 |
| 2012 | | | | |
| 1er Trim. | 55 414 | 3 414 | 4 579 | 63 406 |
| 2ème Trim. | 56 588 | 3 566 | 4 789 | 58 293 |
| 3ème Trim. | 50 505 | 3 941 | 3 847 | 58 293 |
| 4ème Trim. | 50 185 | 3 811 | 3 898 | 57 894 |
| 2013 | | | | |
| 1er Trim. | 51 161 | 3 400 | 4 054 | 58 615 |
| 2ème Trim. | 58 354 | 4 314 | 3 982 | 66 649 |
| 3ème Trim. | 60 853 | 3 820 | 3 614 | 68 287 |
| 4ème Trim. | 57 033 | 3 508 | 5 199 | 65 740 |
| 2014 | | | | |
| 1er Trim. | 60 544 | 3 546 | 5 077 | 69 167 |
| 2012 | | | | |
| Mars | 18 923 | 1 103 | 1 565 | 21 591 |
| Avril | 18 743 | 1 074 | 1 458 | 21 276 |
| Mai | 19 165 | 1 162 | 1 825 | 22 152 |
| Juin | 18 680 | 1 330 | 1 506 | 21 515 |
| Juillet | 17 845 | 1 333 | 1 421 | 20 600 |
| Août | 16 703 | 1 390 | 1 338 | 19 431 |
| Septembre | 15 956 | 1 218 | 1 088 | 18 262 |
| Octobre | 17 067 | 1 206 | 1 266 | 19 539 |
| Novembre | 16 063 | 1 224 | 1 380 | 18 668 |
| Décembre | 17 055 | 1 381 | 1 252 | 19 688 |
| 2013 | | | | |
| Janvier | 17 275 | 1 218 | 1 266 | 19 760 |
| Février | 15 919 | 992 | 1 369 | 18 279 |
| Mars | 17 967 | 1 190 | 1 419 | 20 577 |
| Avril | 18 582 | 1 293 | 1 572 | 21 447 |
| Mai | 20 682 | 1 707 | 969 | 23 357 |
| Juin | 19 090 | 1 314 | 1 441 | 21 844 |
| Juillet | 20 059 | 1 317 | 1 042 | 22 418 |
| Août | 20 492 | 1 283 | 1 323 | 23 098 |
| Septembre | 20 301 | 1 220 | 1 250 | 22 771 |
| Octobre | 21 091 | 1 315 | 1 463 | 23 870 |
| Novembre | 15 499 | 1 195 | 1 639 | 18 332 |
| Décembre | 20 443 | 998 | 2 097 | 23 538 |
| 2014 | | | | |
| Janvier | 20 799 | 1 135 | 2 147 | 24 080 |
| Février | 18 546 | 1 069 | 1 413 | 21 028 |
| Mars | 21 199 | 1 342 | 1 517 | 24 058 |

Source : REGIDESO.

2. MONNAIE ET CREDIT

| ACTIF | | SITUATION MENSUELLE DE LA BANQUE DE LA REPUBLIQUE DU BURUNDI (en millions de BIF) | | | | | | | | | | | II.2.1 | | | | |
|--------------|-------------------|--|-------------------|----------------|--------------------------------|-------------------------------|----------------|----------------|------------------------|-----------|---|---|----------------------------------|--|-------------------------------|---------------|-------------|
| | | Créances sur l'Etat | | | | | | | | | | | Créances sur le secteur bancaire | Créances sur les sociétés à participation publique | Créances sur le secteur privé | Autres actifs | TOTAL ACTIF |
| Rubriques | Avoirs extérieurs | Avances ordinaires | Avances spéciales | Avances B.E.I. | Avances ordinaires consolidées | Bons et Obligations du Trésor | Autres avances | Crédit spécial | Créances rééchelonnées | Total | | | | | | | |
| Période | | | | | | | | | | | | | | | | | |
| 2009 | 400 951,3 | 95 224,0 | 2 816,6 | 4 651,7 | 65 897,4 | 34 711,8 | 47 032,6 | - | - | 250 334,1 | - | - | 20,0 | 5 750,7 | 2 918,8 | 659 974,9 | |
| 2010 | 418 272,2 | 19 134,2 | - | - | - | - | - | 88 925,0 | 145 130,9 | 253 190,1 | - | - | 20,0 | 5 970,6 | 2 975,1 | 680 420,0 | |
| 2011 | 412 743,8 | 86 260,6 | - | - | - | - | - | 94 325,0 | 141 433,3 | 322 018,9 | - | - | 20,0 | 7 467,4 | 4 483,2 | 772 034,6 | |
| 2012 | 485 025,5 | - | - | - | - | - | - | 117 037,4 | 292 987,6 | 410 025,0 | - | - | 20,0 | 9 039,4 | 7 843,9 | 911 953,8 | |
| 2013 | 501 323,5 | - | - | - | - | - | - | 107 284,3 | 289 290,0 | 396 574,3 | - | - | 20,0 | 11 040,0 | 14 789,2 | 923 747,0 | |
| 2011 mars | 426 628,6 | 2 480,5 | - | - | - | - | - | 74 325,0 | 144 206,6 | 221 012,1 | - | - | 20,0 | 6 843,1 | 2 952,4 | 660 866,5 | |
| juin | 434 242,0 | 24 462,8 | - | - | - | - | - | 74 325,0 | 143 282,1 | 242 069,9 | - | - | 20,0 | 7 198,1 | 3 398,2 | 708 906,3 | |
| septembre | 394 890,3 | 29 256,3 | - | - | - | - | - | 74 325,0 | 142 357,7 | 245 939,0 | - | - | 20,0 | 7 550,2 | 4 223,3 | 693 837,6 | |
| décembre | 412 743,8 | 86 260,6 | - | - | - | - | - | 94 325,0 | 141 433,3 | 322 018,9 | - | - | 20,0 | 7 467,4 | 4 483,2 | 772 034,6 | |
| 2012 mars | 419 222,4 | 41 361,2 | - | - | - | - | - | 94 325,0 | 140 508,9 | 276 195,1 | - | - | 20,0 | 8 388,6 | 4 735,2 | 740 382,7 | |
| juin | 402 417,6 | 49 375,0 | - | - | - | - | - | 94 325,0 | 139 584,5 | 283 284,5 | - | - | 20,0 | 8 390,4 | 5 100,5 | 759 811,8 | |
| septembre | 432 825,6 | 51 763,2 | - | - | - | - | - | 108 925,0 | 138 968,3 | 299 656,5 | - | - | 20,0 | 8 990,3 | 6 733,2 | 778 034,2 | |
| décembre | 485 025,5 | - | - | - | - | - | - | 117 037,4 | 292 987,6 | 410 025,0 | - | - | 20,0 | 9 039,4 | 7 843,9 | 911 953,8 | |
| 2013 mars | 456 575,6 | - | - | - | - | - | - | 112 857,5 | 292 063,1 | 404 920,6 | - | - | 20,0 | 9 638,0 | 11 346,9 | 890 093,1 | |
| juin | 427 795,1 | - | - | - | - | - | - | 108 677,6 | 399 816,4 | 399 816,4 | - | - | 20,0 | 9 998,0 | 11 268,1 | 848 897,6 | |
| septembre | 459 354,2 | - | - | - | - | - | - | 107 284,3 | 290 214,4 | 397 498,7 | - | - | 20,0 | 10 811,2 | 12 197,0 | 879 942,4 | |
| décembre | 501 323,5 | - | - | - | - | - | - | 107 284,3 | 289 290,0 | 396 574,3 | - | - | 20,0 | 11 040,0 | 14 789,2 | 923 747,0 | |
| 2014 mars | 491 562,9 | 8 513,0 | - | - | - | - | - | 107 284,3 | 288 673,7 | 404 471,0 | - | - | 20,0 | 12 667,3 | 15 190,7 | 926 151,8 | |
| 2012 mars | 419 222,4 | 41 361,2 | - | - | - | - | - | 94 325,0 | 140 508,9 | 276 195,1 | - | - | 20,0 | 8 388,6 | 4 735,2 | 740 382,7 | |
| avril | 409 988,7 | 51 796,5 | - | - | - | - | - | 94 325,0 | 140 200,8 | 286 322,3 | - | - | 20,0 | 8 505,1 | 4 810,5 | 753 927,6 | |
| mai | 407 032,0 | 32 561,9 | - | - | - | - | - | 94 325,0 | 140 200,8 | 267 087,7 | - | - | 20,0 | 8 260,2 | 4 934,2 | 738 622,9 | |
| juin | 402 417,6 | 49 375,0 | - | - | - | - | - | 94 325,0 | 139 584,5 | 283 284,5 | - | - | 20,0 | 8 390,4 | 5 100,5 | 759 811,8 | |
| juillet | 408 385,5 | 53 695,7 | - | - | - | - | - | 108 925,0 | 139 276,4 | 301 897,1 | - | - | 20,0 | 8 476,7 | 5 760,3 | 778 301,6 | |
| août | 412 945,4 | 65 092,0 | - | - | - | - | - | 108 925,0 | 138 968,3 | 312 985,3 | - | - | 20,0 | 8 611,3 | 6 493,6 | 781 554,9 | |
| septembre | 432 825,6 | 51 763,2 | - | - | - | - | - | 108 925,0 | 138 968,3 | 299 656,5 | - | - | 20,0 | 8 990,3 | 6 733,2 | 778 034,2 | |
| octobre | 423 492,6 | 78 836,5 | - | - | - | - | - | 108 925,0 | 138 352,0 | 326 113,5 | - | - | 20,0 | 9 064,1 | 7 394,1 | 781 927,9 | |
| novembre | 428 672,3 | 104 206,5 | - | - | - | - | - | 108 925,0 | 138 043,9 | 351 175,4 | - | - | 20,0 | 9 032,6 | 7 680,1 | 805 686,4 | |
| décembre | 485 025,5 | - | - | - | - | - | - | 117 037,4 | 292 987,6 | 410 025,0 | - | - | 20,0 | 9 039,4 | 7 843,9 | 911 953,8 | |
| 2013 janvier | 484 932,9 | - | - | - | - | - | - | 117 037,4 | 291 286,2 | 408 323,6 | - | - | 20,0 | 9 763,9 | 8 743,6 | 911 784,0 | |
| février | 549 006,4 | - | - | - | - | - | - | 114 250,8 | 406 622,2 | 496 227,4 | - | - | 20,0 | 9 758,1 | 11 042,0 | 988 253,0 | |
| mars | 456 575,6 | - | - | - | - | - | - | 112 857,5 | 292 063,1 | 404 920,6 | - | - | 20,0 | 9 638,0 | 11 346,9 | 890 093,1 | |
| avril | 450 584,8 | 11 186,0 | - | - | - | - | - | 111 464,2 | 291 755,1 | 414 405,3 | - | - | 20,0 | 9 597,9 | 11 407,1 | 866 015,1 | |
| mai | 463 775,3 | - | - | - | - | - | - | 110 070,9 | 291 446,9 | 401 517,8 | - | - | 20,0 | 9 828,6 | 11 468,6 | 886 610,3 | |
| juin | 427 795,1 | - | - | - | - | - | - | 108 677,6 | 399 816,4 | 399 816,4 | - | - | 20,0 | 9 998,0 | 11 268,1 | 848 897,6 | |
| juillet | 459 491,9 | - | - | - | - | - | - | 107 284,3 | 290 830,7 | 398 115,0 | - | - | 20,0 | 10 448,7 | 11 885,9 | 882 561,2 | |
| août | 445 616,2 | - | - | - | - | - | - | 107 284,3 | 290 830,7 | 398 115,0 | - | - | 20,0 | 10 728,1 | 12 193,1 | 866 672,4 | |
| septembre | 459 354,2 | - | - | - | - | - | - | 107 284,3 | 290 214,4 | 397 498,7 | - | - | 20,0 | 10 811,2 | 12 197,0 | 879 942,4 | |
| octobre | 480 821,6 | 6 525,5 | - | - | - | - | - | 107 284,3 | 289 906,3 | 403 716,1 | - | - | 20,0 | 10 933,0 | 13 483,0 | 908 973,7 | |
| novembre | 461 477,3 | 20 947,4 | - | - | - | - | - | 107 284,3 | 289 906,3 | 418 138,0 | - | - | 20,0 | 11 059,9 | 13 585,2 | 904 280,4 | |
| décembre | 501 323,5 | - | - | - | - | - | - | 107 284,3 | 289 290,0 | 396 574,3 | - | - | 20,0 | 11 040,0 | 14 789,2 | 923 747,0 | |
| 2014 janvier | 476 420,8 | - | - | - | - | - | - | 107 284,3 | 289 290,0 | 396 574,3 | - | - | 20,0 | 12 077,8 | 14 948,7 | 900 041,6 | |
| février | 476 946,1 | - | - | - | - | - | - | 107 284,3 | 288 673,7 | 395 958,0 | - | - | 20,0 | 12 534,0 | 14 905,1 | 902 394,0 | |
| mars | 491 562,9 | 8 513,0 | - | - | - | - | - | 107 284,3 | 288 673,7 | 404 471,0 | - | - | 20,0 | 12 667,3 | 15 190,7 | 926 151,8 | |

| ACTIF | | SITUATION CONSOLIDÉE DES ÉTABLISSEMENTS FINANCIERS (en millions de BIF) | | | | | | | II.6.1 | |
|----------------|----------|--|---|--|---|--|-------------------------------|---------------|-------------|--|
| Rubriques | Réserves | Autres créances sur le secteur bancaire | Créances sur les autres établissements financiers | Créances sur l'administration centrale | Créances sur les agences gouvernementales | Créances sur les sociétés à participation publique | Créances sur le secteur privé | Autres actifs | TOTAL ACTIF | |
| Période | | | | | | | | | | |
| 2009 | 1 720,2 | 750,0 | 11,0 | 902,0 | 657,0 | 763,5 | 33 755,4 | 4 972,1 | 43 531,2 | |
| 2010 | 2 353,3 | 450,0 | 11,0 | 876,6 | 142,9 | 920,6 | 46 586,3 | 4 986,6 | 56 327,2 | |
| 2011 | 1 069,2 | - | 11,0 | 850,2 | 261,8 | 967,6 | 5 218,8 | 5 218,8 | 64 829,7 | |
| 2012 | 2 984,8 | 2 200,0 | 11,0 | 836,6 | 693,3 | 838,4 | 59 250,8 | 5 417,5 | 72 232,4 | |
| 2013 | 1 535,5 | 200,0 | 11,0 | - | 609,8 | 603,8 | 73 440,0 | 6 708,5 | 83 108,6 | |
| 2011 mars | 1 604,5 | - | 11,0 | 833,8 | 523,1 | 616,5 | 49 347,2 | 5 406,2 | 58 342,3 | |
| 2011 juin | 1 708,7 | 300,0 | 11,0 | 862,7 | 465,5 | 614,6 | 52 919,6 | 4 347,2 | 61 229,3 | |
| 2011 septembre | 1 327,8 | 150,0 | 11,0 | 857,8 | 420,2 | 996,6 | 54 875,1 | 4 451,7 | 63 090,2 | |
| 2011 décembre | 1 069,2 | - | 11,0 | 850,2 | 261,8 | 967,6 | 56 451,1 | 5 218,8 | 64 829,7 | |
| 2012 mars | 1 348,7 | - | 11,0 | 844,9 | 617,2 | 946,8 | 55 968,2 | 6 412,8 | 66 149,6 | |
| 2012 juin | 1 892,0 | 500,0 | 11,0 | 836,6 | 882,9 | 915,4 | 57 089,3 | 6 110,6 | 68 237,8 | |
| 2012 septembre | 661,8 | 500,0 | 11,0 | 836,6 | 779,4 | 882,9 | 60 186,3 | 6 362,3 | 70 220,3 | |
| 2012 décembre | 2 984,8 | 2 200,0 | 11,0 | 836,6 | 693,3 | 838,4 | 59 250,8 | 5 417,5 | 72 232,4 | |
| 2013 mars | 1 437,3 | 2 200,0 | 11,0 | 329,8 | 659,3 | 803,7 | 61 557,0 | 5 974,5 | 72 972,6 | |
| 2013 juin | 1 449,5 | 1 200,0 | 71,0 | 2,8 | 1 041,2 | 768,5 | 63 818,4 | 6 176,0 | 75 167,4 | |
| 2013 septembre | 1 005,3 | 200,0 | 11,0 | - | 550,7 | 604,6 | 69 742,9 | 6 601,1 | 78 715,6 | |
| 2013 décembre | 1 535,5 | 200,0 | 11,0 | - | 609,8 | 603,8 | 73 440,0 | 6 708,5 | 83 108,6 | |
| 2014 mars | 1 175,9 | 200,0 | 11,0 | - | 461,5 | 602,2 | 75 717,0 | 7 587,5 | 85 755,1 | |
| 2012 mars | 1 348,7 | - | 11,0 | 844,9 | 617,2 | 946,8 | 55 968,2 | 6 412,8 | 66 149,6 | |
| 2012 avril | 2 294,4 | 300,0 | 11,0 | 842,2 | 670,7 | 924,6 | 55 764,8 | 5 901,0 | 66 708,7 | |
| 2012 mai | 1 582,8 | 1 000,0 | 11,0 | 842,2 | 856,1 | 925,8 | 55 145,1 | 6 513,6 | 67 876,6 | |
| 2012 juin | 1 892,0 | 500,0 | 11,0 | 836,6 | 882,9 | 915,4 | 57 089,3 | 6 110,6 | 68 237,8 | |
| 2012 juillet | 2 190,5 | 500,0 | 11,0 | 836,6 | 934,5 | 904,5 | 58 394,5 | 5 400,8 | 69 172,4 | |
| 2012 août | 760,6 | 500,0 | 11,0 | 836,6 | 317,3 | 893,6 | 60 316,1 | 5 879,0 | 69 514,2 | |
| 2012 septembre | 661,8 | 500,0 | 11,0 | 836,6 | 779,4 | 882,9 | 60 186,3 | 6 362,3 | 70 220,3 | |
| 2012 octobre | 2 440,3 | 500,0 | 11,0 | 836,6 | 933,3 | 860,8 | 59 586,2 | 6 155,0 | 71 323,2 | |
| 2012 novembre | 3 429,6 | 200,0 | 11,0 | 836,6 | 374,6 | 849,8 | 60 295,4 | 6 308,7 | 72 305,7 | |
| 2012 décembre | 2 984,8 | 2 200,0 | 11,0 | 836,6 | 693,3 | 838,4 | 59 250,8 | 5 417,5 | 72 232,4 | |
| 2013 janvier | 2 676,1 | 2 200,0 | 11,0 | 329,8 | 690,0 | 826,9 | 59 740,8 | 5 320,7 | 71 795,3 | |
| 2013 février | 1 966,1 | 2 200,0 | 11,0 | 329,8 | 696,1 | 815,7 | 59 924,7 | 5 930,7 | 71 874,1 | |
| 2013 mars | 1 437,3 | 2 200,0 | 11,0 | 329,8 | 659,3 | 803,7 | 61 557,0 | 5 974,5 | 72 972,6 | |
| 2013 avril | 1 552,3 | 1 200,0 | 11,0 | 329,8 | 889,6 | 792,2 | 62 500,5 | 6 220,6 | 73 496,0 | |
| 2013 mai | 1 603,7 | 1 200,0 | 11,0 | 329,8 | 866,2 | 780,2 | 63 392,7 | 6 340,0 | 74 523,6 | |
| 2013 juin | 1 449,5 | 1 900,0 | 11,0 | 2,8 | 1 041,2 | 768,5 | 63 818,4 | 6 176,0 | 75 167,4 | |
| 2013 juillet | 1 138,5 | 1 700,0 | 11,0 | 2,8 | 803,3 | 605,3 | 66 089,2 | 6 685,6 | 77 035,7 | |
| 2013 août | 1 476,8 | 200,0 | 11,0 | 2,8 | 829,2 | 604,6 | 67 491,5 | 7 354,7 | 77 970,6 | |
| 2013 septembre | 1 005,3 | 200,0 | 11,0 | - | 550,7 | 604,6 | 69 742,9 | 6 601,1 | 78 715,6 | |
| 2013 octobre | 1 679,2 | 200,0 | 11,0 | - | 698,4 | 604,2 | 71 180,9 | 7 066,9 | 81 440,6 | |
| 2013 novembre | 1 006,3 | 200,0 | 11,0 | - | 372,6 | 604,2 | 72 581,9 | 7 601,3 | 82 377,3 | |
| 2013 décembre | 1 535,5 | 200,0 | 11,0 | - | 609,8 | 603,8 | 73 440,0 | 6 708,5 | 83 108,6 | |
| 2014 janvier | 970,8 | 200,0 | 11,0 | - | 433,2 | 603,4 | 74 691,0 | 6 804,6 | 83 714,0 | |
| 2014 février | 1 189,2 | 200,0 | 11,0 | - | 65,9 | 603,0 | 76 362,6 | 7 146,8 | 85 578,5 | |
| 2014 mars | 1 175,9 | 200,0 | 11,0 | - | 461,5 | 602,2 | 75 717,0 | 7 587,5 | 85 755,1 | |

PASSIF

II.6.2

SITUATION CONSOLIDÉE DES ÉTABLISSEMENTS FINANCIERS
(en millions de BIF)

| Rubriques | Engagements envers le secteur bancaire | Fonds publics affectés aux prêts | Dépôts et emprunts | Engagements extérieurs | Fonds propres | Autres passifs | TOTAL PASSIF |
|--------------|--|----------------------------------|--------------------|------------------------|---------------|----------------|--------------|
| Période | | | | | | | |
| 2009 | - | 11 783,1 | 9 015,5 | 1 764,8 | 18 122,3 | 2 845,5 | 43 531,2 |
| 2010 | 68,6 | 17 581,0 | 13 351,3 | 1 350,2 | 19 832,2 | 4 143,9 | 56 327,2 |
| 2011 | 5,7 | 14 468,3 | 20 408,2 | 1 087,9 | 24 144,2 | 4 715,4 | 64 829,7 |
| 2012 | - | 16 141,5 | 22 757,7 | 812,8 | 27 483,3 | 5 037,1 | 72 232,4 |
| 2013 | - | 16 345,6 | 28 440,7 | 331,2 | 32 945,6 | 5 045,5 | 83 108,6 |
| 2011 mars | 58,7 | 14 269,6 | 18 152,7 | 1 417,5 | 20 334,8 | 4 109,0 | 58 342,3 |
| juin | 43,5 | 12 767,7 | 20 187,1 | 1 112,3 | 22 532,8 | 4 585,9 | 61 229,3 |
| septembre | 27,7 | 13 567,6 | 20 431,1 | 1 082,5 | 23 345,1 | 4 636,2 | 63 090,2 |
| décembre | 5,7 | 14 468,3 | 20 408,2 | 1 087,9 | 24 144,2 | 4 715,4 | 64 829,7 |
| 2012 mars | - | 13 822,8 | 22 439,4 | 1 126,9 | 24 416,6 | 4 343,9 | 66 149,6 |
| juin | - | 15 328,5 | 22 574,9 | 767,6 | 25 161,2 | 4 405,6 | 68 237,8 |
| septembre | - | 15 328,5 | 22 253,1 | 767,6 | 26 759,7 | 5 111,4 | 70 220,3 |
| décembre | - | 16 141,5 | 22 757,7 | 812,8 | 27 483,3 | 5 037,1 | 72 232,4 |
| 2013 mars | - | 15 329,6 | 24 303,9 | 806,9 | 27 810,9 | 4 721,3 | 72 972,6 |
| juin | - | 15 529,6 | 25 191,9 | 805,1 | 28 886,0 | 4 754,8 | 75 167,4 |
| septembre | - | 15 582,5 | 26 268,8 | 346,0 | 30 565,7 | 5 952,6 | 78 715,6 |
| décembre | - | 16 345,6 | 28 440,7 | 331,2 | 32 945,6 | 5 045,5 | 83 108,6 |
| 2014 mars | 1 914,8 | 16 428,9 | 29 465,2 | 331,2 | 32 920,0 | 4 695,0 | 85 755,1 |
| 2012 mars | - | 13 822,8 | 22 439,4 | 1 126,9 | 24 416,6 | 4 343,9 | 66 149,6 |
| avril | - | 14 822,8 | 22 436,9 | 780,9 | 24 639,6 | 4 028,5 | 66 708,7 |
| mai | - | 14 822,8 | 22 925,0 | 780,9 | 24 950,0 | 4 397,9 | 67 876,6 |
| juin | - | 15 328,5 | 22 574,9 | 767,6 | 25 161,2 | 4 405,6 | 68 237,8 |
| juillet | - | 15 328,5 | 22 743,9 | 767,6 | 25 408,3 | 4 924,1 | 69 172,4 |
| août | - | 15 328,5 | 22 131,0 | 767,6 | 26 428,6 | 4 858,5 | 69 514,2 |
| septembre | - | 15 328,5 | 22 253,1 | 767,6 | 26 759,7 | 5 111,4 | 70 220,3 |
| octobre | - | 15 328,5 | 22 505,0 | 767,6 | 27 039,6 | 5 682,5 | 71 323,2 |
| novembre | - | 15 728,5 | 22 754,4 | 767,6 | 27 323,4 | 5 731,8 | 72 305,7 |
| décembre | - | 16 141,5 | 22 757,7 | 812,8 | 27 483,3 | 5 037,1 | 72 232,4 |
| 2013 janvier | - | 15 728,9 | 23 846,4 | 812,8 | 27 790,7 | 3 616,5 | 71 795,3 |
| février | - | 15 328,9 | 23 859,1 | 812,8 | 27 953,6 | 3 919,7 | 71 874,1 |
| mars | - | 15 329,6 | 24 303,9 | 806,9 | 27 810,9 | 4 721,3 | 72 972,6 |
| avril | - | 15 529,6 | 24 715,9 | 806,9 | 28 223,9 | 4 219,7 | 73 496,0 |
| mai | - | 15 529,6 | 25 082,6 | 806,9 | 28 644,8 | 4 459,7 | 74 523,6 |
| juin | - | 15 529,6 | 25 191,9 | 805,1 | 28 886,0 | 4 754,8 | 75 167,4 |
| juillet | - | 15 529,6 | 25 602,1 | 805,1 | 29 723,6 | 5 375,3 | 77 035,7 |
| août | - | 15 529,6 | 25 966,8 | 805,1 | 30 099,4 | 5 569,7 | 77 970,6 |
| septembre | - | 15 582,5 | 26 268,8 | 346,0 | 30 565,7 | 5 952,6 | 78 715,6 |
| octobre | - | 15 582,5 | 27 366,2 | 346,0 | 31 631,4 | 6 514,5 | 81 440,6 |
| novembre | - | 15 608,3 | 27 943,7 | 346,0 | 32 115,8 | 6 363,5 | 82 377,3 |
| décembre | - | 16 345,6 | 28 440,7 | 331,2 | 32 945,6 | 5 045,5 | 83 108,6 |
| 2014 janvier | - | 16 432,4 | 29 691,6 | 331,2 | 33 201,1 | 4 057,7 | 83 714,0 |
| février | 1 914,8 | 16 428,9 | 29 595,8 | 331,2 | 33 606,1 | 3 701,7 | 85 578,5 |
| mars | 1 914,8 | 16 428,9 | 29 465,2 | 331,2 | 32 920,0 | 4 695,0 | 85 755,1 |

II.8

LIQUIDITE DU SECTEUR BANCAIRE
(en millions de BIF)

| Rubriques | Billets et Pièces en circulation | Créances nettes sur l'étranger | Créances nettes sur le Trésor | Divers nets | Total des facteurs autonomes | Opérations de refinancement | Reprise de liquidité | Réserves |
|--------------|----------------------------------|--------------------------------|-------------------------------|-------------|------------------------------|-----------------------------|----------------------|----------|
| Période | | | | | | | | |
| 2009 | -136 206,2 | 144 966,2 | 167 723,0 | -112 901,4 | 63 581,6 | -10 000,0 | 10 000,0 | 54 905,2 |
| 2010 | -155 835,2 | 141 613,6 | 150 876,7 | -80 776,6 | 55 878,5 | -7 000,0 | 7 000,0 | 48 878,5 |
| 2011 | -170 106,0 | 82 294,0 | 211 621,2 | -113 852,8 | 9 956,4 | 25 301,3 | - | 35 257,7 |
| 2012 | -198 246,9 | 66 928,9 | 285 492,9 | -104 667,5 | 49 507,4 | - | 6 800,0 | 42 707,4 |
| 2013 | -211 683,7 | 118 133,8 | 229 446,0 | -50 511,3 | 85 384,8 | - | - | 85 384,8 |
| 2011 mars | -149 827,1 | 143 339,1 | 110 957,7 | -63 401,2 | 41 068,5 | -1 089,7 | 4 500,0 | 39 978,8 |
| juin | -172 348,7 | 133 383,1 | 115 666,8 | -69 979,3 | 6 721,9 | 21 978,1 | - | 28 700,0 |
| septembre | -168 466,4 | 81 241,4 | 149 777,9 | -69 029,6 | -6 476,7 | 41 214,8 | - | 34 738,1 |
| décembre | -170 106,0 | 82 294,0 | 211 621,2 | -113 852,8 | 9 956,4 | 25 301,3 | - | 35 257,7 |
| 2012 mars | -165 509,4 | 67 729,1 | 164 321,7 | -74 671,5 | -8 130,1 | 31 811,4 | - | 23 681,3 |
| juin | -183 642,4 | 49 308,0 | 186 057,6 | -83 107,7 | -31 384,5 | 60 598,8 | - | 29 214,3 |
| septembre | -184 428,3 | 55 414,5 | 208 054,3 | -74 610,4 | 4 430,1 | 29 808,6 | - | 34 238,7 |
| décembre | -198 246,9 | 66 928,9 | 285 492,9 | -104 667,5 | 49 507,4 | 6 800,0 | - | 42 707,4 |
| 2013 mars | -189 178,2 | 48 746,9 | 264 928,1 | -84 215,4 | 40 281,4 | 7 592,0 | - | 47 873,4 |
| juin | -205 811,8 | 56 965,4 | 273 804,5 | -65 763,3 | 59 194,8 | - | - | 59 194,8 |
| septembre | -201 031,0 | 78 410,8 | 243 546,9 | -51 124,1 | 69 802,6 | 61,3 | - | 69 863,9 |
| décembre | -211 683,7 | 118 133,8 | 229 446,0 | -50 511,3 | 85 384,8 | - | - | 85 384,8 |
| 2014 mars | -201 300,8 | 95 018,6 | 243 370,5 | -40 095,9 | 96 992,4 | 2 239,9 | 27 200,0 | 72 032,3 |
| 2012 mars | -165 509,4 | 67 729,1 | 164 321,7 | -74 671,5 | -8 130,1 | 31 811,4 | - | 23 681,3 |
| avril | -168 178,8 | 57 855,8 | 170 977,0 | -76 084,0 | -15 430,0 | 44 281,0 | - | 28 851,0 |
| mai | -167 039,0 | 60 535,4 | 164 569,1 | -81 346,7 | -23 281,2 | 51 288,8 | - | 28 007,6 |
| juin | -183 642,4 | 49 308,0 | 186 057,6 | -83 107,7 | -31 384,5 | 60 598,8 | - | 29 214,3 |
| juillet | -191 205,6 | 46 872,8 | 206 956,4 | -80 019,3 | -17 395,7 | 53 762,0 | - | 36 366,3 |
| août | -196 036,5 | 39 580,2 | 221 329,0 | -75 956,1 | -11 082,4 | 40 499,3 | - | 29 416,9 |
| septembre | -184 428,3 | 55 414,5 | 208 054,3 | -74 610,4 | 4 430,1 | 29 808,6 | - | 34 238,7 |
| octobre | -180 543,7 | 50 733,3 | 233 181,4 | -77 339,4 | 26 031,6 | 15 843,6 | - | 41 875,2 |
| novembre | -180 263,8 | 50 395,0 | 251 639,2 | -83 436,5 | 38 333,9 | 9 108,0 | - | 47 441,9 |
| décembre | -198 246,9 | 66 928,9 | 285 492,9 | -104 667,5 | 49 507,4 | - | 6 800,0 | 42 707,4 |
| 2013 janvier | -182 477,4 | 55 782,7 | 246 480,2 | -74 521,4 | 45 264,1 | - | - | 45 264,1 |
| février | -188 192,1 | 97 419,5 | 214 896,6 | -86 476,1 | 37 647,9 | 11 804,3 | - | 49 452,2 |
| mars | -189 178,2 | 48 746,9 | 264 928,1 | -84 215,4 | 40 281,4 | 7 592,0 | - | 47 873,4 |
| avril | -192 574,0 | 44 693,6 | 280 234,5 | -75 352,6 | 57 001,5 | - | - | 57 001,5 |
| mai | -197 918,3 | 64 212,6 | 251 818,4 | -68 666,2 | 49 446,5 | - | - | 49 446,5 |
| juin | -205 811,8 | 56 965,4 | 273 804,5 | -65 763,3 | 59 194,8 | - | - | 59 194,8 |
| juillet | -207 754,8 | 88 260,7 | 211 363,7 | -52 231,1 | 41 638,5 | 2 619,7 | - | 44 258,2 |
| août | -207 966,5 | 79 468,3 | 254 469,1 | -57 880,0 | 68 090,9 | - | - | 68 090,9 |
| septembre | -201 031,0 | 78 410,8 | 243 546,9 | -51 124,1 | 69 802,6 | 61,3 | - | 69 863,9 |
| octobre | -202 480,1 | 98 627,3 | 234 697,8 | -63 822,6 | 67 022,4 | - | - | 67 022,4 |
| novembre | -205 821,3 | 81 256,1 | 249 203,9 | -53 627,5 | 71 011,2 | - | - | 71 011,2 |
| décembre | -211 683,7 | 118 133,8 | 229 446,0 | -50 511,3 | 85 384,8 | - | - | 85 384,8 |
| 2014 janvier | -202 030,1 | 102 196,3 | 210 861,1 | -44 078,4 | 66 948,9 | - | - | 65 750,5 |
| février | -199 255,9 | 91 139,9 | 214 143,2 | -45 738,9 | 60 288,3 | 2 029,8 | - | 61 119,7 |
| mars | -201 300,8 | 95 018,6 | 243 395,1 | -38 922,1 | 98 190,8 | 2 239,9 | 27 200,0 | 72 032,3 |

DEPOTS BANCAIRES PAR DETENTEUR EN DEVISES
(en millions de BIF)

| Rubriques | Dépôts à vue | | | | | | Dépôts à terme | | | | |
|--------------|--------------|---------------------|-----------------------------------|----------------|---------------------------|-----------|----------------|---------------------|-----------------------------------|----------------|---------|
| | Particuliers | Entreprises privées | Sociétés à participation publique | Autres comptes | Etablissements financiers | Total | Particuliers | Entreprises privées | Sociétés à participation publique | Autres comptes | Total |
| Période | | | | | | | | | | | |
| 2009 | 66 475,0 | 13 061,3 | 1 209,7 | 6,7 | - | 80 752,7 | 246,6 | 246,1 | - | - | 492,7 |
| 2010 | 70 181,0 | 17 575,1 | 1 715,3 | 47,1 | 11,5 | 89 530,0 | 90,0 | - | - | - | 90,0 |
| 2011 | 59 291,7 | 18 735,4 | 6 439,5 | 1,6 | 0,0 | 84 468,2 | 49,1 | 4 615,1 | - | - | 4 664,2 |
| 2012 | 92 868,1 | 21 633,8 | 9 205,0 | 21 626,1 | 1 230,3 | 146 563,3 | 1 474,9 | - | - | - | 1 474,9 |
| 2013 | 103 026,8 | 21 355,6 | 6 290,5 | 2 426,5 | 811,8 | 133 911,2 | 3 888,4 | - | - | - | 3 888,4 |
| 2011 mars | 57 170,1 | 13 677,6 | 2 923,3 | 1,9 | 11,5 | 73 784,4 | 44,6 | - | - | - | 44,6 |
| juin | 56 694,3 | 17 047,2 | 3 693,9 | 10,3 | 11,5 | 77 457,2 | 44,8 | - | - | - | 44,8 |
| septembre | 59 030,4 | 19 033,9 | 703,1 | 2,5 | - | 78 769,9 | 45,8 | 4 450,9 | - | - | 4 496,7 |
| décembre | 59 291,7 | 18 735,4 | 6 439,5 | 1,6 | - | 84 468,2 | 49,1 | 4 615,1 | - | - | 4 664,2 |
| 2012 mars | 69 379,1 | 17 006,2 | 6 004,3 | 1,8 | - | 92 391,4 | 1 020,3 | - | - | - | 1 020,3 |
| juin | 77 297,6 | 16 173,4 | 6 578,7 | 915,5 | - | 100 965,2 | 1 056,7 | - | - | - | 1 056,7 |
| septembre | 83 819,8 | 30 230,3 | 10 325,7 | 1 086,7 | 1 151,4 | 126 613,9 | 250,2 | - | - | - | 250,2 |
| décembre | 92 868,1 | 21 633,8 | 9 205,0 | 21 626,1 | 1 230,3 | 146 563,3 | 1 474,9 | - | - | - | 1 474,9 |
| 2013 mars | 101 047,7 | 23 154,5 | 10 589,9 | 4 255,8 | 1 302,7 | 140 350,6 | 2 059,5 | - | - | - | 2 059,5 |
| juin | 101 633,5 | 19 162,1 | 10 525,8 | 1 486,3 | 769,3 | 133 577,0 | 3 068,1 | - | - | - | 3 068,1 |
| septembre | 97 041,4 | 28 404,6 | 2 647,3 | 1 761,8 | 796,3 | 130 651,4 | 4 516,7 | - | - | - | 4 516,7 |
| décembre | 103 026,8 | 21 355,6 | 6 290,5 | 2 426,5 | 811,8 | 133 911,2 | 3 888,4 | - | - | - | 3 888,4 |
| 2014 mars | 105 568,0 | 31 952,2 | 6 564,4 | 1 136,9 | 790,3 | 146 011,8 | 3 485,9 | 1 060,0 | 59,1 | - | 4 605,0 |
| 2012 mars | 69 379,1 | 17 006,2 | 6 004,3 | 1,8 | - | 92 391,4 | 1 020,3 | - | - | - | 1 020,3 |
| avril | 75 317,3 | 15 205,7 | 5 404,9 | 1,8 | - | 95 929,7 | 1 014,2 | - | - | - | 1 014,2 |
| mai | 72 299,5 | 18 432,9 | 4 958,1 | 914,9 | - | 96 605,4 | 1 040,6 | - | - | - | 1 040,6 |
| juin | 77 297,6 | 16 173,4 | 6 578,7 | 915,5 | - | 100 965,2 | 1 056,7 | - | - | - | 1 056,7 |
| juillet | 81 960,1 | 17 970,8 | 8 912,5 | 926,3 | - | 109 769,7 | 1 058,1 | - | - | - | 1 058,1 |
| août | 82 671,1 | 29 425,6 | 8 948,3 | 948,4 | 1 094,1 | 123 087,5 | 571,7 | - | - | - | 571,7 |
| septembre | 83 819,8 | 30 230,3 | 10 325,7 | 1 086,7 | 1 151,4 | 126 613,9 | 250,2 | - | - | - | 250,2 |
| octobre | 81 786,4 | 29 757,2 | 10 374,9 | 1 109,2 | 1 158,7 | 124 186,4 | 452,8 | - | - | - | 452,8 |
| novembre | 88 264,9 | 22 089,5 | 6 775,8 | 1 116,6 | 1 184,6 | 119 431,4 | 461,2 | - | - | - | 461,2 |
| décembre | 92 868,1 | 21 633,8 | 9 205,0 | 21 626,1 | 1 230,3 | 146 563,3 | 1 474,9 | - | - | - | 1 474,9 |
| 2013 janvier | 98 995,4 | 20 370,4 | 9 899,2 | 5 428,5 | 1 297,0 | 135 990,5 | 1 736,0 | - | - | - | 1 736,0 |
| février | 107 806,9 | 21 377,7 | 14 245,8 | 5 876,1 | 1 361,8 | 150 668,3 | 2 203,5 | - | - | - | 2 203,5 |
| mars | 101 047,7 | 23 154,5 | 10 589,9 | 4 255,8 | 1 302,7 | 140 350,6 | 2 059,5 | - | - | - | 2 059,5 |
| avril | 107 781,2 | 21 808,2 | 10 744,5 | 1 524,2 | 1 315,3 | 143 173,4 | 3 077,3 | - | - | - | 3 077,3 |
| mai | 105 507,7 | 19 256,6 | 9 213,8 | 1 485,5 | 1 271,5 | 136 735,1 | 2 193,7 | - | - | 850,3 | 3 044,0 |
| juin | 101 633,5 | 19 162,1 | 10 525,8 | 1 486,3 | 769,3 | 133 577,0 | 3 068,1 | - | - | - | 3 068,1 |
| juillet | 105 303,7 | 21 794,8 | 7 769,1 | 1 592,7 | 781,0 | 137 241,3 | 3 943,6 | - | - | - | 3 943,6 |
| août | 100 203,7 | 20 421,6 | 8 878,7 | 1 668,1 | 781,1 | 131 953,2 | 3 864,5 | - | - | - | 3 864,5 |
| septembre | 97 041,4 | 28 404,6 | 2 647,3 | 1 761,8 | 796,3 | 130 651,4 | 4 516,7 | - | - | - | 4 516,7 |
| octobre | 101 198,0 | 21 442,5 | 9 606,6 | 7 164,8 | 808,8 | 140 220,7 | 3 289,0 | - | - | - | 3 289,0 |
| novembre | 100 174,6 | 23 331,6 | 5 381,8 | 3 690,1 | 796,6 | 133 374,7 | 3 346,3 | - | - | - | 3 346,3 |
| décembre | 103 026,8 | 21 355,6 | 6 290,5 | 2 426,5 | 811,8 | 133 911,2 | 3 888,4 | - | - | - | 3 888,4 |
| 2014 janvier | 100 509,1 | 23 098,8 | 6 138,2 | 1 218,2 | 801,2 | 131 765,5 | 3 436,4 | 701,0 | 58,8 | - | 4 196,2 |
| février | 108 667,1 | 27 556,4 | 6 211,1 | 1 174,4 | 787,1 | 144 396,1 | 3 405,4 | 1 006,3 | 58,8 | - | 4 470,5 |
| mars | 105 568,0 | 31 952,2 | 6 564,4 | 1 136,9 | 790,3 | 146 011,8 | 3 485,9 | 1 060,0 | 59,1 | - | 4 605,0 |

| II.10 'DEPOTS ET AUTRES RESSOURCES A TERME DES BANQUES COMMERCIALES A FIN DE PERIODE (1) (en millions de BIF) | | | | | | | | | | | |
|---|-----------|---------------------|----------------|--------------|---------------|---------------|-----------|----------------|----------------------|---|---------------|
| Période | Rubriques | Comptes sur livrets | DEPOTS A TERME | | | | | BONS DE CAISSE | TOTAL DEPOTS A TERME | DEPOTS A TERME EN DEVISES DES RESIDENTS | TOTAL GENERAL |
| | | | 1 mois au plus | 1 an au plus | 2 ans au plus | plus de 2 ans | Total | | | | |
| 2009 | | 25 962,1 | 46 418,7 | 47 269,3 | 104,2 | 1 730,1 | 95 522,3 | 6 945,0 | 128 429,4 | 3 499,1 | 131 928,5 |
| 2010 | | 32 216,0 | 45 081,5 | 54 989,1 | 10 713,5 | 3 623,1 | 114 407,2 | 7 253,0 | 153 876,2 | 1 852,4 | 155 728,6 |
| 2011 | | 36 116,9 | 60 894,0 | 61 308,0 | 21 032,8 | 2 547,8 | 145 782,6 | 6 270,0 | 188 169,5 | 5 072,7 | 193 242,2 |
| 2012 | | 41 738,2 | 63 584,9 | 77 255,3 | 19 743,8 | 2 986,1 | 186 489,3 | 4 627,7 | 208 701,3 | 1 474,9 | 210 176,2 |
| 2013 | | 43 568,2 | 73 372,6 | 90 386,8 | 19 743,8 | 2 986,1 | 186 489,3 | 5 968,9 | 236 026,4 | 3 888,4 | 239 914,8 |
| 2011 mars | | 33 817,4 | 47 553,5 | 54 875,8 | 13 201,1 | 2 806,9 | 118 437,3 | 5 982,1 | 158 236,8 | 415,6 | 158 652,4 |
| juin | | 32 572,7 | 50 146,6 | 60 660,6 | 17 260,3 | 2 684,6 | 130 752,1 | 6 020,2 | 169 345,0 | 417,7 | 169 762,7 |
| septembre | | 32 508,6 | 61 374,1 | 60 402,7 | 19 778,8 | 2 576,0 | 144 131,6 | 6 506,2 | 183 146,4 | 4 878,2 | 188 024,6 |
| décembre | | 36 116,9 | 60 894,0 | 61 308,0 | 21 032,8 | 2 547,8 | 145 782,6 | 6 270,0 | 188 169,5 | 5 072,7 | 193 242,2 |
| 2012 mars | | 37 515,8 | 61 994,1 | 63 065,7 | 18 129,3 | 2 205,3 | 145 394,4 | 4 444,8 | 187 355,0 | 1 020,3 | 188 375,3 |
| juin | | 36 563,3 | 56 454,4 | 64 023,4 | 22 030,0 | 2 722,1 | 145 229,9 | 4 081,0 | 185 874,2 | 1 056,7 | 186 930,9 |
| septembre | | 36 132,6 | 54 723,1 | 63 240,1 | 19 067,8 | 3 677,7 | 140 708,7 | 4 368,3 | 181 209,6 | 250,2 | 181 459,8 |
| décembre | | 41 738,2 | 63 584,9 | 77 255,3 | 17 690,6 | 3 804,6 | 162 335,4 | 4 627,7 | 208 701,3 | 1 474,9 | 210 176,2 |
| 2013 mars | | 39 920,0 | 64 971,1 | 85 617,2 | 16 872,3 | 2 453,4 | 169 914,0 | 4 673,5 | 214 507,5 | 2 059,5 | 216 567,0 |
| juin | | 39 528,9 | 67 315,4 | 85 376,0 | 20 196,6 | 3 097,5 | 175 985,5 | 4 833,6 | 220 348,0 | 3 068,1 | 223 416,1 |
| septembre | | 38 829,0 | 67 508,4 | 87 914,6 | 20 458,1 | 11 035,4 | 186 916,5 | 2 965,8 | 228 711,3 | 4 516,7 | 233 228,0 |
| décembre | | 43 568,2 | 73 372,6 | 90 386,8 | 19 743,8 | 2 986,1 | 186 489,3 | 5 968,9 | 236 026,4 | 3 888,4 | 239 914,8 |
| 2014 mars | | 44 630,1 | 76 925,5 | 90 863,6 | 17 826,1 | 18 864,6 | 204 479,8 | 5 906,2 | 255 016,1 | 4 605,0 | 259 621,1 |
| 2012 mars | | 37 515,8 | 61 994,1 | 63 065,7 | 18 129,3 | 2 205,3 | 145 394,4 | 4 444,8 | 187 355,0 | 1 020,3 | 188 375,3 |
| avril | | 37 394,7 | 61 064,4 | 57 659,5 | 22 857,6 | 3 337,9 | 144 919,4 | 4 406,0 | 186 720,1 | 1 014,2 | 187 734,3 |
| mai | | 36 897,3 | 57 605,9 | 61 807,5 | 22 236,8 | 3 140,7 | 144 790,9 | 4 271,3 | 185 959,5 | 1 040,6 | 187 000,1 |
| juin | | 36 563,3 | 56 454,4 | 64 023,4 | 22 030,0 | 2 722,1 | 145 229,9 | 4 081,0 | 185 874,2 | 1 056,7 | 186 930,9 |
| juillet | | 37 137,3 | 54 331,0 | 66 943,6 | 18 258,3 | 2 891,4 | 142 424,3 | 4 222,5 | 183 784,1 | 1 058,1 | 184 842,2 |
| août | | 36 279,3 | 47 832,5 | 70 624,7 | 18 781,2 | 5 318,9 | 142 557,3 | 4 173,4 | 183 010,0 | 571,7 | 183 581,7 |
| septembre | | 36 132,6 | 54 723,1 | 63 240,1 | 19 067,8 | 3 677,7 | 140 708,7 | 4 368,3 | 181 209,6 | 250,2 | 181 459,8 |
| octobre | | 36 291,8 | 57 252,2 | 66 369,4 | 17 868,6 | 3 986,8 | 145 477,0 | 4 256,5 | 186 025,3 | 452,8 | 186 478,1 |
| novembre | | 37 134,3 | 58 937,2 | 76 466,2 | 18 563,8 | 3 820,7 | 157 787,9 | 4 421,4 | 199 343,6 | 461,2 | 199 804,8 |
| décembre | | 41 738,2 | 63 584,9 | 77 255,3 | 17 690,6 | 3 804,6 | 162 335,4 | 4 627,7 | 208 701,3 | 1 474,9 | 210 176,2 |
| 2013 janvier | | 38 880,5 | 65 092,9 | 80 997,9 | 19 104,9 | 3 384,7 | 168 580,4 | 4 733,0 | 212 193,9 | 1 736,0 | 213 929,9 |
| février | | 39 003,2 | 61 253,9 | 81 188,9 | 17 392,4 | 2 867,1 | 162 702,3 | 4 773,2 | 206 478,7 | 2 203,5 | 208 682,2 |
| mars | | 39 920,0 | 64 971,1 | 85 617,2 | 16 872,3 | 2 453,4 | 169 914,0 | 4 673,5 | 214 507,5 | 2 059,5 | 216 567,0 |
| avril | | 39 806,3 | 67 327,5 | 92 219,8 | 19 288,4 | 3 016,9 | 181 852,6 | 4 738,0 | 226 398,9 | 3 077,3 | 229 476,2 |
| mai | | 40 469,1 | 69 691,0 | 86 829,6 | 19 470,1 | 3 469,7 | 179 460,4 | 4 753,2 | 224 682,7 | 3 044,0 | 227 726,7 |
| juin | | 38 528,9 | 67 315,4 | 85 376,0 | 20 196,6 | 3 097,5 | 175 985,5 | 4 833,6 | 220 348,0 | 3 068,1 | 223 416,1 |
| juillet | | 38 528,9 | 62 496,9 | 84 970,5 | 19 323,2 | 5 409,8 | 172 200,4 | 4 846,8 | 215 570,7 | 3 943,6 | 219 514,3 |
| août | | 38 182,2 | 64 903,4 | 86 860,5 | 20 148,4 | 7 989,6 | 179 901,9 | 4 658,1 | 222 742,2 | 3 864,5 | 226 606,7 |
| septembre | | 38 829,0 | 67 508,4 | 87 914,6 | 20 458,1 | 11 035,4 | 186 916,5 | 2 965,8 | 228 711,3 | 4 516,7 | 233 228,0 |
| octobre | | 38 723,9 | 69 089,7 | 91 154,9 | 20 394,9 | 2 672,1 | 183 311,6 | 5 060,8 | 227 096,3 | 3 289,0 | 230 385,3 |
| novembre | | 39 721,2 | 77 551,4 | 87 805,3 | 20 167,6 | 3 463,1 | 188 987,4 | 5 646,1 | 234 354,7 | 3 346,3 | 237 701,0 |
| décembre | | 43 568,2 | 73 372,6 | 90 386,8 | 19 743,8 | 2 986,1 | 186 489,3 | 5 968,9 | 236 026,4 | 3 888,4 | 239 914,8 |
| 2014 janvier | | 42 769,5 | 80 408,8 | 92 763,2 | 18 467,2 | 2 551,4 | 194 190,6 | 5 865,9 | 242 826,0 | 4 196,2 | 247 022,2 |
| février | | 42 762,9 | 78 679,3 | 92 093,6 | 18 352,1 | 16 938,2 | 206 063,2 | 5 890,6 | 254 716,7 | 4 470,5 | 259 187,2 |
| mars | | 44 630,1 | 76 925,5 | 90 863,6 | 17 826,1 | 18 864,6 | 204 479,8 | 5 906,2 | 255 016,1 | 4 605,0 | 259 621,1 |

(1) : Y compris les dépôts du secteur gouvernemental.

VENTILATION DES CREDITS PAR SECTEUR D'ACTIVITE(1)
(en millions de BIF)

| | Habitat | Autres constructions | Industrie | Commerce | Hotellerie et Tourisme | Agriculture | Artisanat | Petit équipement | Café | Autres produits | Divers (2) | TOTAL |
|--------------|----------|----------------------|-----------|-----------|------------------------|-------------|-----------|------------------|----------|-----------------|------------|-----------|
| 2009 | 28 132,0 | 2 356,0 | 20 850,0 | 178 108,0 | 3 762,3 | 3 607,4 | 2,7 | 76 193,1 | 2 769,5 | 11 543,9 | 7 029,7 | 334 354,6 |
| 2010 | 38 356,8 | 2 920,9 | 19 650,6 | 230 209,1 | 6 985,2 | 2 554,8 | 2,7 | 96 121,0 | 11 102,2 | 14 718,5 | 10 616,6 | 433 238,4 |
| 2011 | 47 956,0 | 2 321,8 | 23 674,1 | 322 362,2 | 11 349,1 | 1 999,1 | 2,7 | 127 908,0 | 14 769,5 | 9 197,4 | 13 464,7 | 575 304,6 |
| 2012 | 52 420,0 | 2 288,0 | 32 871,4 | 361 388,1 | 20 206,7 | 2 416,1 | 2,7 | 144 575,0 | 10 386,6 | 12 832,3 | 12 373,8 | 651 760,7 |
| 2013 | 47 944,1 | 3 995,1 | 42 262,7 | 364 183,3 | 25 710,4 | 2 888,0 | - | 178 112,8 | 6 959,1 | 12 859,3 | 15 384,7 | 700 299,5 |
| 2011 mars | 42 038,2 | 2 878,0 | 20 717,1 | 254 750,5 | 9 330,3 | 2 358,3 | 2,7 | 100 382,4 | 4 125,6 | 14 858,7 | 11 210,2 | 462 652,0 |
| juin | 44 673,1 | 2 088,7 | 25 101,2 | 274 623,5 | 9 996,2 | 1 821,3 | 2,7 | 126 542,9 | 11 213,1 | 8 510,6 | 16 305,7 | 520 849,0 |
| septembre | 47 606,3 | 2 351,8 | 23 238,1 | 299 125,8 | 10 794,5 | 2 039,5 | 2,7 | 124 917,6 | 27 565,2 | 9 844,9 | 17 022,9 | 564 509,3 |
| décembre | 47 956,0 | 2 321,8 | 23 974,1 | 322 362,2 | 11 349,1 | 1 999,1 | 2,7 | 127 908,0 | 14 769,5 | 9 197,4 | 13 464,7 | 575 304,6 |
| 2012 mars | 49 099,9 | 2 143,4 | 28 474,5 | 343 742,5 | 11 264,6 | 2 208,6 | 2,7 | 132 310,3 | 4 349,3 | 8 451,5 | 11 069,4 | 593 116,7 |
| juin | 50 739,0 | 2 911,2 | 40 810,7 | 380 962,0 | 21 788,2 | 2 815,0 | 1,3 | 157 964,0 | 2 281,3 | 14 235,3 | 13 008,9 | 687 496,9 |
| septembre | 51 978,6 | 2 383,1 | 33 285,4 | 367 523,1 | 11 677,2 | 2 781,4 | 3,4 | 142 079,5 | 25 039,7 | 11 575,4 | 10 171,4 | 658 498,2 |
| décembre | 52 420,0 | 2 288,0 | 32 871,4 | 361 388,1 | 20 206,7 | 2 416,1 | 2,7 | 144 575,0 | 10 386,6 | 12 832,3 | 12 373,8 | 651 760,7 |
| 2013 mars | 54 368,0 | 2 045,7 | 38 013,5 | 384 599,3 | 21 423,6 | 2 638,5 | 2,2 | 143 503,2 | 6 420,5 | 13 432,8 | 14 010,4 | 680 457,7 |
| juin | 50 739,0 | 2 911,2 | 40 810,7 | 380 962,0 | 21 788,2 | 2 815,0 | 1,3 | 157 964,0 | 2 281,3 | 14 235,3 | 13 008,9 | 687 496,9 |
| septembre | 51 956,1 | 3 976,9 | 38 731,4 | 374 248,2 | 29 934,0 | 4 325,6 | - | 172 352,2 | 10 040,6 | 18 002,1 | 13 100,9 | 716 688,0 |
| décembre | 47 944,1 | 3 995,1 | 42 262,7 | 364 183,3 | 25 710,4 | 2 888,0 | - | 178 112,8 | 6 959,1 | 12 859,3 | 15 384,7 | 700 299,5 |
| 2014 mars | 48 679,6 | 4 169,7 | 51 636,6 | 351 656,0 | 33 061,5 | 3 042,3 | 789,2 | 180 719,2 | 3 429,6 | 17 236,4 | 9 799,5 | 704 219,6 |
| 2012 mars | 49 099,9 | 2 143,4 | 28 474,5 | 343 742,5 | 11 264,6 | 2 208,6 | 2,7 | 132 310,3 | 4 349,3 | 8 451,5 | 11 069,4 | 593 116,7 |
| avril | 49 571,2 | 2 462,1 | 29 112,5 | 346 914,4 | 8 623,4 | 2 213,4 | 2,4 | 134 024,2 | 3 583,8 | 10 330,4 | 11 914,1 | 598 751,9 |
| mai | 48 764,0 | 2 563,6 | 33 272,8 | 366 235,4 | 11 770,0 | 2 196,1 | 2,2 | 137 850,0 | 7 700,9 | 8 527,2 | 10 954,2 | 629 836,4 |
| juin | 50 248,0 | 2 884,8 | 35 829,8 | 367 475,5 | 11 962,7 | 2 235,1 | 1,9 | 143 610,6 | 13 069,5 | 10 627,6 | 8 672,5 | 646 618,0 |
| juillet | 49 861,6 | 2 865,8 | 30 662,8 | 364 752,8 | 12 009,1 | 2 260,5 | 1,7 | 147 467,9 | 18 130,4 | 10 369,7 | 9 646,9 | 648 029,2 |
| août | 51 387,2 | 2 747,8 | 37 304,4 | 358 044,4 | 12 244,5 | 2 737,5 | 3,6 | 149 434,7 | 29 254,3 | 10 159,0 | 11 645,5 | 664 962,9 |
| septembre | 51 978,6 | 2 383,1 | 33 285,4 | 367 523,1 | 11 677,2 | 2 781,4 | 3,4 | 142 079,5 | 25 039,7 | 11 575,4 | 10 171,4 | 658 498,2 |
| octobre | 51 823,0 | 2 392,4 | 39 892,8 | 378 130,0 | 14 008,3 | 2 847,6 | 3,2 | 137 028,0 | 16 832,5 | 12 008,6 | 12 953,2 | 667 919,6 |
| novembre | 52 245,4 | 2 341,2 | 41 832,2 | 370 879,1 | 14 700,4 | 2 796,0 | 2,9 | 140 997,8 | 11 872,9 | 16 432,7 | 12 175,3 | 666 275,9 |
| décembre | 52 420,0 | 2 288,0 | 32 871,4 | 361 388,1 | 20 206,7 | 2 416,1 | 2,7 | 144 575,0 | 10 386,6 | 12 832,3 | 12 373,8 | 651 760,7 |
| 2013 février | 52 538,5 | 1 931,2 | 33 531,7 | 376 662,2 | 21 165,1 | 2 624,8 | 2,2 | 144 956,2 | 6 931,1 | 11 146,9 | 13 231,6 | 664 721,5 |
| mars | 54 368,0 | 2 045,7 | 38 013,5 | 384 599,3 | 21 423,6 | 2 638,5 | 2,2 | 143 503,2 | 6 420,5 | 13 432,8 | 14 010,4 | 680 457,7 |
| avril | 54 865,6 | 2 439,2 | 37 278,6 | 379 287,9 | 21 372,9 | 2 767,3 | 1,8 | 145 373,2 | 4 460,7 | 14 570,7 | 14 474,5 | 676 892,4 |
| mai | 56 354,4 | 2 246,4 | 40 168,7 | 379 812,9 | 21 383,5 | 2 791,9 | 1,7 | 151 719,3 | 2 951,5 | 15 135,8 | 8 735,2 | 681 301,3 |
| juin | 50 739,0 | 2 911,2 | 40 810,7 | 380 962,0 | 21 788,2 | 2 815,0 | 1,3 | 157 964,0 | 2 281,3 | 14 235,3 | 13 008,9 | 687 496,9 |
| juillet | 50 986,0 | 4 198,1 | 33 407,4 | 387 148,9 | 22 675,7 | 3 423,7 | 1,4 | 164 977,6 | 4 965,3 | 12 218,3 | 13 945,2 | 697 947,6 |
| août | 51 063,0 | 3 197,1 | 36 577,0 | 377 807,5 | 24 541,1 | 4 279,8 | 1,2 | 167 073,3 | 7 624,9 | 14 208,2 | 13 310,2 | 699 683,3 |
| septembre | 51 956,1 | 3 976,9 | 38 731,4 | 374 248,2 | 29 934,0 | 4 325,6 | - | 172 352,2 | 10 040,6 | 18 002,1 | 13 100,9 | 716 688,0 |
| octobre | 48 653,4 | 3 800,7 | 44 262,9 | 363 908,8 | 30 169,2 | 4 534,8 | - | 176 884,5 | 8 334,0 | 15 094,7 | 14 528,4 | 710 171,4 |
| novembre | 49 303,9 | 3 867,7 | 44 975,6 | 361 374,4 | 29 922,1 | 4 476,4 | - | 174 139,6 | 8 018,1 | 15 413,5 | 17 522,7 | 709 014,0 |
| décembre | 47 944,1 | 3 995,1 | 42 262,7 | 364 183,3 | 25 710,4 | 2 888,0 | - | 178 112,8 | 6 959,1 | 12 859,3 | 15 384,7 | 700 299,5 |
| 2014 janvier | 48 140,6 | 4 345,6 | 50 039,2 | 357 988,2 | 27 406,9 | 3 042,3 | - | 178 547,5 | 4 917,4 | 17 294,2 | 11 982,6 | 703 704,5 |
| février | 48 485,6 | 3 989,0 | 49 936,6 | 357 416,6 | 28 073,5 | 3 070,7 | - | 179 911,1 | 4 616,1 | 17 296,4 | 12 526,5 | 705 322,1 |
| mars | 48 679,6 | 4 169,7 | 51 636,6 | 351 656,0 | 33 061,5 | 3 042,3 | 789,2 | 180 719,2 | 3 429,6 | 17 236,4 | 9 799,5 | 704 219,6 |

(1) : y compris les crédits à l'administration centrale et aux agences gouvernementales.

CREDITS PAR TERME ET PAR ETAT DES CREANCES(1)
(en millions de BIF)

| | Court terme | | Moyen terme | | Long terme | | Total | |
|--------------|--------------------|-------------------|--------------------|-------------------|--------------------|-------------------|--------------------|-------------------|
| | Créances Courantes | Créances impayées | Créances Courantes | Créances impayées | Créances Courantes | Créances impayées | Créances Courantes | Créances impayées |
| | 2009 | 172 253,5 | 38 238,9 | 110 643,4 | 3 275,7 | 9 115,5 | 827,6 | 292 012,4 |
| 2010 | 239 504,9 | 39 076,8 | 138 300,6 | 2 546,2 | 13 708,4 | 101,5 | 391 513,9 | 41 724,5 |
| 2011 | 341 803,8 | 37 336,7 | 165 470,1 | 6 544,4 | 23 918,5 | 231,1 | 531 192,4 | 44 112,2 |
| 2012 | 375 660,7 | 41 448,6 | 181 820,6 | 13 991,8 | 37 766,1 | 1 072,9 | 595 247,4 | 56 513,3 |
| 2013 | 368 888,5 | 51 587,7 | 204 539,7 | 18 513,8 | 55 677,6 | 1 092,2 | 629 105,8 | 71 193,7 |
| 2011 mars | 254 065,2 | 36 999,8 | 153 860,3 | 2 502,8 | 15 017,7 | 206,2 | 422 943,2 | 39 708,8 |
| juin | 292 610,6 | 36 042,6 | 172 536,4 | 2 626,6 | 16 806,4 | 226,4 | 481 953,4 | 38 895,6 |
| septembre | 335 552,8 | 37 268,2 | 168 503,6 | 2 852,1 | 20 141,2 | 191,4 | 524 197,6 | 40 311,7 |
| décembre | 341 803,8 | 37 336,7 | 165 470,1 | 6 544,4 | 23 918,5 | 231,1 | 531 192,4 | 44 112,2 |
| 2012 mars | 345 436,0 | 39 908,9 | 171 566,4 | 7 772,6 | 28 148,7 | 284,1 | 545 151,1 | 47 965,6 |
| juin | 387 341,0 | 38 930,9 | 183 942,5 | 7 686,2 | 28 336,6 | 380,8 | 599 620,1 | 46 997,9 |
| septembre | 398 069,5 | 40 723,9 | 176 819,7 | 11 223,7 | 31 078,3 | 583,1 | 605 967,5 | 52 530,7 |
| décembre | 375 660,7 | 41 448,6 | 181 820,6 | 13 991,8 | 37 766,1 | 1 072,9 | 595 247,4 | 56 513,3 |
| 2013 mars | 386 816,9 | 49 632,5 | 183 549,1 | 15 072,2 | 44 059,0 | 1 328,0 | 614 425,0 | 66 032,7 |
| juin | 392 023,1 | 51 399,4 | 192 071,1 | 15 989,7 | 34 722,2 | 1 291,4 | 618 816,4 | 68 680,5 |
| septembre | 387 965,2 | 51 333,3 | 204 841,8 | 18 712,6 | 50 032,6 | 1 545,9 | 642 839,6 | 71 591,8 |
| décembre | 368 888,5 | 51 587,7 | 204 539,7 | 18 513,8 | 55 677,6 | 1 092,2 | 629 105,8 | 71 193,7 |
| 2014 mars | 370 708,3 | 59 422,4 | 198 876,4 | 19 390,3 | 53 754,0 | 2 068,3 | 623 338,7 | 80 880,9 |
| 2012 mars | 345 436,0 | 39 908,9 | 171 566,4 | 7 772,6 | 28 148,7 | 284,1 | 545 151,1 | 47 965,6 |
| avril | 351 855,7 | 40 904,4 | 168 570,0 | 7 317,8 | 29 760,9 | 343,1 | 550 186,6 | 48 565,3 |
| mai | 377 317,6 | 40 530,8 | 173 542,7 | 7 453,5 | 30 644,3 | 347,5 | 581 504,6 | 48 331,8 |
| juin | 387 341,0 | 38 930,9 | 183 942,5 | 7 686,2 | 28 336,6 | 380,8 | 599 620,1 | 46 997,9 |
| juillet | 387 829,7 | 39 784,2 | 183 485,4 | 7 930,3 | 28 585,6 | 414,0 | 599 900,7 | 48 128,5 |
| août | 397 944,0 | 41 302,5 | 184 212,0 | 10 096,5 | 30 880,8 | 527,1 | 613 036,8 | 51 926,1 |
| septembre | 398 069,5 | 40 723,9 | 176 819,7 | 11 223,7 | 31 078,3 | 583,1 | 605 967,5 | 52 530,7 |
| octobre | 408 283,5 | 38 697,5 | 177 294,0 | 11 520,9 | 31 407,7 | 716,0 | 616 985,2 | 50 934,4 |
| novembre | 403 025,1 | 41 117,0 | 173 013,4 | 15 943,9 | 32 238,0 | 938,5 | 608 276,5 | 57 999,4 |
| décembre | 375 660,7 | 41 448,6 | 181 820,6 | 13 991,8 | 37 766,1 | 1 072,9 | 595 247,4 | 56 513,3 |
| 2013 janvier | 376 461,6 | 45 270,8 | 185 419,5 | 15 123,4 | 37 464,3 | 1 120,1 | 599 345,4 | 61 514,3 |
| février | 379 052,5 | 47 883,2 | 183 151,0 | 15 751,5 | 37 753,5 | 1 129,8 | 599 957,0 | 64 764,5 |
| mars | 386 816,9 | 49 632,5 | 183 549,1 | 15 072,2 | 44 059,0 | 1 328,0 | 614 425,0 | 66 032,7 |
| avril | 383 779,1 | 49 278,0 | 181 342,3 | 15 685,9 | 45 220,1 | 1 587,0 | 610 341,5 | 66 550,9 |
| mai | 388 185,4 | 51 249,6 | 181 505,0 | 15 423,1 | 43 584,9 | 1 353,3 | 613 275,3 | 68 026,0 |
| juin | 392 023,1 | 51 399,4 | 192 071,1 | 15 989,7 | 34 722,2 | 1 291,4 | 618 816,4 | 68 680,5 |
| juillet | 377 155,1 | 54 636,3 | 210 044,3 | 17 126,0 | 37 581,9 | 1 404,0 | 624 781,3 | 73 166,3 |
| août | 380 085,7 | 52 412,6 | 209 616,2 | 19 521,0 | 36 364,0 | 1 683,8 | 626 065,9 | 73 617,4 |
| septembre | 390 201,8 | 51 333,3 | 204 841,8 | 18 712,6 | 50 032,6 | 1 545,9 | 645 076,2 | 71 591,8 |
| octobre | 380 750,9 | 51 013,1 | 205 870,3 | 19 271,3 | 51 950,5 | 1 315,3 | 638 571,7 | 71 599,7 |
| novembre | 381 853,5 | 50 242,7 | 202 867,2 | 19 246,5 | 53 487,9 | 1 316,2 | 638 208,6 | 70 805,4 |
| décembre | 368 888,5 | 51 587,7 | 204 539,7 | 18 513,8 | 55 677,6 | 1 092,2 | 629 105,8 | 71 193,7 |
| 2014 janvier | 369 560,6 | 51 676,2 | 208 067,2 | 19 406,5 | 53 607,1 | 1 386,9 | 631 234,9 | 72 469,6 |
| février | 367 323,2 | 57 017,1 | 206 508,2 | 19 539,9 | 53 237,1 | 1 696,6 | 627 068,5 | 78 253,6 |
| mars | 370 708,3 | 59 422,4 | 198 876,4 | 19 390,3 | 53 754,0 | 2 068,3 | 623 338,7 | 80 880,9 |

(1) : y compris les crédits à l'administration centrale et aux agences gouvernementales

**TAUX D'INTERET MOYENS PONDERES DEBITEURS APPLIQUES PAR LES BANQUES
A FIN DE PERIODE (en p.c. par an)**

| Période | Rubriques | COURT TERME | | | | MOYEN TERME | | | LONG TERME | | | Moyenne générale | |
|--------------|-----------|-------------|-------------|------------|--------|-------------|---------|----------------------|------------|---------|----------------------|------------------|---------|
| | | Exportation | Importation | Trésorerie | Autres | Moyenne | Habitat | Equipement et divers | Moyenne | Habitat | Equipement et divers | | Moyenne |
| 2009 | | 15,03 | 14,49 | 16,78 | 16,35 | 16,70 | 16,15 | 16,00 | 16,01 | 10,65 | 17,76 | 13,08 | 16,47 |
| 2010 | | 14,28 | 16,80 | 16,25 | 16,21 | 16,24 | 16,20 | 15,04 | 15,16 | 9,13 | 16,33 | 10,17 | 15,85 |
| 2011 | | 14,14 | 12,27 | 15,58 | 15,12 | 15,49 | 15,32 | 14,79 | 14,85 | 13,28 | 14,47 | 14,79 | 15,29 |
| 2012 | | 15,41 | 11,76 | 16,17 | 15,53 | 16,08 | 15,42 | 14,57 | 14,65 | 13,17 | 15,33 | 14,92 | 15,67 |
| 2013 | | 14,96 | 18,86 | 16,96 | 15,80 | 16,87 | 15,50 | 14,84 | 14,89 | 13,84 | 15,46 | 15,27 | 16,24 |
| 2011 mars | | 14,54 | 14,10 | 15,94 | 17,38 | 16,04 | 15,63 | 14,81 | 14,90 | 11,32 | 17,21 | 12,15 | 15,65 |
| juin | | 15,85 | 14,24 | 15,76 | 16,11 | 15,77 | 15,22 | 14,70 | 14,79 | 13,60 | 16,27 | 14,01 | 15,45 |
| septembre | | 13,75 | 13,57 | 15,97 | 15,86 | 15,80 | 15,37 | 14,77 | 14,84 | 13,19 | 15,02 | 14,13 | 15,52 |
| décembre | | 14,14 | 12,27 | 15,58 | 15,12 | 15,49 | 15,32 | 14,79 | 14,85 | 13,28 | 14,47 | 14,79 | 15,29 |
| 2012 mars | | 14,08 | 11,75 | 15,58 | 15,90 | 15,57 | 15,32 | 14,62 | 14,70 | 13,28 | 14,19 | 13,96 | 15,30 |
| juin | | 14,48 | 11,54 | 15,68 | 15,72 | 15,61 | 15,27 | 14,64 | 14,71 | 13,14 | 14,50 | 14,13 | 15,35 |
| septembre | | 15,45 | 11,48 | 15,92 | 15,21 | 15,82 | 15,39 | 14,65 | 14,72 | 13,31 | 14,93 | 14,51 | 15,51 |
| décembre | | 15,41 | 11,76 | 16,17 | 15,53 | 16,08 | 15,42 | 14,57 | 14,65 | 13,17 | 15,33 | 14,92 | 15,67 |
| 2013 mars | | 15,84 | 14,33 | 16,51 | 16,72 | 16,50 | 15,45 | 14,64 | 14,71 | 13,07 | 15,61 | 15,12 | 16,00 |
| juin | | 14,30 | 13,42 | 16,70 | 15,77 | 16,59 | 16,06 | 14,60 | 14,82 | 13,49 | 15,62 | 14,94 | 16,08 |
| septembre | | 15,25 | 13,54 | 17,07 | 15,95 | 16,88 | 15,41 | 14,80 | 14,86 | 13,22 | 15,55 | 15,21 | 16,24 |
| décembre | | 14,96 | 18,86 | 16,96 | 15,80 | 16,87 | 15,50 | 14,84 | 14,89 | 13,84 | 15,46 | 15,27 | 16,24 |
| 2014 mars | | 15,02 | 14,07 | 16,96 | 15,56 | 16,82 | 15,60 | 14,93 | 14,97 | 12,51 | 15,42 | 15,25 | 16,26 |
| 2012 mars | | 14,08 | 11,75 | 15,58 | 15,90 | 15,75 | 15,32 | 14,62 | 14,70 | 13,28 | 14,19 | 13,96 | 15,30 |
| avril | | 14,05 | 11,77 | 15,58 | 15,64 | 15,55 | 15,33 | 14,64 | 14,71 | 13,24 | 14,22 | 13,98 | 15,29 |
| mai | | 14,50 | 11,71 | 15,58 | 15,57 | 15,54 | 15,31 | 14,58 | 14,66 | 13,26 | 14,40 | 14,12 | 15,28 |
| juin | | 14,48 | 11,58 | 15,68 | 15,72 | 15,61 | 15,27 | 14,64 | 14,71 | 13,14 | 14,50 | 14,13 | 15,35 |
| juillet | | 15,58 | 11,58 | 15,70 | 14,71 | 15,60 | 15,39 | 14,63 | 14,10 | 13,12 | 14,46 | 14,71 | 15,34 |
| août | | 15,69 | 11,64 | 15,74 | 15,09 | 15,66 | 15,32 | 14,62 | 14,69 | 13,27 | 14,28 | 14,05 | 15,38 |
| septembre | | 15,45 | 11,48 | 15,92 | 15,21 | 15,82 | 15,39 | 14,65 | 14,72 | 13,31 | 14,93 | 14,51 | 15,51 |
| octobre | | 15,26 | 12,14 | 16,00 | 15,39 | 15,89 | 15,43 | 14,64 | 14,72 | 13,25 | 15,11 | 14,64 | 15,57 |
| novembre | | 15,27 | 11,45 | 16,03 | 15,39 | 15,93 | 15,06 | 14,70 | 14,73 | 13,19 | 15,12 | 14,62 | 15,60 |
| décembre | | 15,41 | 11,76 | 16,17 | 15,53 | 16,08 | 15,42 | 14,57 | 14,65 | 13,17 | 15,33 | 14,92 | 15,67 |
| 2013 janvier | | 15,46 | 18,44 | 16,68 | 16,08 | 16,62 | 15,40 | 14,49 | 14,58 | 13,16 | 15,38 | 14,96 | 16,02 |
| février | | 15,57 | 14,94 | 16,62 | 16,11 | 16,55 | 15,43 | 14,55 | 14,63 | 13,07 | 15,57 | 15,08 | 16,00 |
| mars | | 15,84 | 14,33 | 16,51 | 16,72 | 16,50 | 15,45 | 14,64 | 14,71 | 13,07 | 15,61 | 15,12 | 16,00 |
| avril | | 15,94 | 14,43 | 16,64 | 15,37 | 16,51 | 16,09 | 14,47 | 14,54 | 13,32 | 15,56 | 15,01 | 16,01 |
| mai | | 14,72 | 13,46 | 16,65 | 16,02 | 16,56 | 15,43 | 14,63 | 14,70 | 13,73 | 15,79 | 15,20 | 16,03 |
| juin | | 14,30 | 13,42 | 16,70 | 15,77 | 16,59 | 16,06 | 14,60 | 14,82 | 13,49 | 15,62 | 14,94 | 16,08 |
| juillet | | 15,53 | 13,44 | 16,79 | 15,85 | 16,70 | 15,55 | 14,83 | 14,88 | 13,86 | 15,77 | 15,27 | 16,12 |
| août | | 15,28 | 13,59 | 16,97 | 17,00 | 16,87 | 15,93 | 14,82 | 14,91 | 13,85 | 15,76 | 15,25 | 16,24 |
| septembre | | 15,25 | 13,54 | 17,07 | 15,95 | 16,88 | 15,41 | 14,80 | 14,86 | 13,22 | 15,55 | 15,21 | 16,24 |
| octobre | | 15,10 | 13,43 | 17,01 | 15,37 | 16,85 | 15,87 | 14,82 | 14,87 | 13,91 | 15,45 | 15,16 | 16,22 |
| novembre | | 15,06 | 13,41 | 16,93 | 15,40 | 16,76 | 15,85 | 14,83 | 14,91 | 12,94 | 15,65 | 15,30 | 16,19 |
| décembre | | 14,96 | 18,86 | 16,96 | 15,80 | 16,87 | 15,50 | 14,84 | 14,89 | 13,84 | 15,46 | 15,27 | 16,24 |
| 2014 janvier | | 14,98 | 14,10 | 16,97 | 15,89 | 16,86 | 15,59 | 14,89 | 14,94 | 13,28 | 15,33 | 15,18 | 16,25 |
| février | | 14,91 | 14,09 | 17,00 | 15,79 | 16,87 | 15,61 | 14,88 | 14,93 | 13,65 | 15,30 | 15,16 | 16,26 |
| mars | | 15,02 | 14,07 | 16,96 | 15,56 | 16,82 | 15,60 | 14,93 | 14,97 | 12,51 | 15,42 | 15,25 | 16,26 |

TAUX D'INTERET MOYENS PONDERES CREDITEURS APPLIQUES PAR LES BANQUES
A FIN DE PERIODE (en p.c.par an)

| Rubriques | Dépôts à vue (1) | Comptes sur livrets | DEPOTS A TERME | | | | | DEPOTS A PREAVIS | | | | | BONS DE CAISSE | | | | | Bons d'épargne libre | MOYENNE GENERALE | |
|----------------|------------------|---------------------|----------------|--------------|---------------|---------------|---------|------------------|--------------|---------------|---------------|---------|----------------|--------------|---------------|---------|-------|----------------------|------------------|--|
| | | | 1 mois au plus | 1 an au plus | 2 ans au plus | plus de 2 ans | Moyenne | 1 mois au plus | 1 an au plus | 2 ans au plus | plus de 2 ans | Moyenne | 1 mois au plus | 1 an au plus | 2 ans au plus | Moyenne | | | | |
| Période | 5,55 | 7,04 | 7,64 | 7,44 | 8,99 | 7,00 | 7,66 | 8,22 | 8,09 | - | - | - | 8,17 | 8,92 | 7,49 | - | 8,82 | 4,00 | 7,29 | |
| 2011 janvier | 5,44 | 7,05 | 7,63 | 7,23 | 8,94 | 6,61 | 7,59 | 8,49 | 7,83 | - | - | - | - | 8,94 | 7,59 | - | 8,84 | 4,00 | 7,23 | |
| 2011 février | 5,70 | 7,03 | 7,43 | 7,31 | 9,04 | 6,79 | 7,54 | 8,29 | 8,06 | - | - | - | 8,15 | 8,99 | 7,82 | - | 8,91 | 4,00 | 7,25 | |
| 2011 mars | 5,77 | 7,10 | 7,34 | 7,33 | 9,26 | 6,78 | 7,54 | 8,18 | 8,10 | - | - | 6,76 | 7,92 | 9,79 | 8,12 | - | 9,66 | 3,00 | 7,26 | |
| 2011 avril | 5,63 | 7,07 | 7,34 | 7,27 | 9,27 | 6,77 | 7,58 | 8,38 | 7,89 | - | - | 6,78 | 7,91 | 10,19 | 8,10 | - | 9,99 | 4,00 | 7,26 | |
| 2011 mai | 5,79 | 7,09 | 7,53 | 7,42 | 9,37 | 6,85 | 7,71 | 8,26 | 8,12 | - | - | 6,79 | 7,91 | 10,22 | 8,25 | - | 10,04 | 4,00 | 7,39 | |
| 2011 juin | 5,59 | 7,02 | 7,46 | 7,56 | 9,37 | 6,77 | 7,74 | 8,20 | 7,90 | - | - | 6,79 | 7,83 | 10,24 | 8,45 | - | 10,08 | 4,00 | 7,35 | |
| 2011 juillet | 5,40 | 7,08 | 7,16 | 7,63 | 9,39 | 6,83 | 7,64 | 8,41 | 7,91 | 4,00 | 4,00 | 6,60 | 7,84 | 10,40 | 8,45 | - | 10,23 | 4,00 | 7,27 | |
| 2011 août | 5,67 | 7,06 | 7,25 | 7,57 | 9,59 | 6,93 | 7,68 | 8,25 | 8,58 | - | - | 7,37 | 7,37 | 10,33 | 8,33 | - | 10,15 | 4,00 | 7,37 | |
| 2011 septembre | 5,97 | 7,06 | 7,21 | 7,86 | 9,58 | 6,98 | 7,82 | 8,10 | 8,68 | 4,00 | 4,00 | 7,50 | 8,27 | 10,40 | 7,71 | - | 10,15 | 4,00 | 7,51 | |
| 2011 octobre | 5,75 | 7,09 | 7,30 | 7,92 | 9,59 | 6,99 | 7,88 | 8,74 | 8,45 | - | - | 7,51 | 8,39 | 10,33 | 8,19 | - | 10,13 | 4,00 | 7,55 | |
| 2011 novembre | 5,99 | 7,06 | 7,44 | 7,88 | 9,63 | 7,01 | 7,92 | 8,41 | 8,36 | - | - | 8,17 | 8,34 | 10,40 | 8,22 | - | 10,20 | 4,00 | 7,59 | |
| 2011 décembre | 6,24 | 6,94 | 7,93 | 8,07 | 9,58 | 7,21 | 8,20 | 8,11 | 8,70 | - | - | 7,29 | 8,11 | 9,20 | 8,46 | - | 8,84 | - | 7,70 | |
| 2012 janvier | 6,34 | 6,91 | 8,05 | 8,93 | 8,12 | 7,34 | 8,24 | 8,63 | 8,48 | - | - | 8,05 | 8,44 | 9,49 | 8,68 | - | 8,94 | - | 7,78 | |
| 2012 février | 6,13 | 7,00 | 8,32 | 8,10 | 9,55 | 7,35 | 8,36 | 8,48 | 9,19 | - | - | 7,99 | 8,82 | 9,49 | 9,20 | - | 9,30 | - | 7,91 | |
| 2012 mars | 5,40 | 5,04 | 8,58 | 8,68 | 9,48 | 8,73 | 8,62 | - | - | - | - | - | - | 9,49 | 9,48 | - | 9,49 | - | 8,06 | |
| avril | 5,11 | 7,09 | 8,68 | 8,57 | 9,53 | 8,04 | 8,73 | - | - | - | - | - | - | 9,49 | 9,48 | - | 9,49 | - | 7,91 | |
| mai | 5,04 | 7,33 | 8,81 | 8,96 | 9,68 | 8,09 | 8,97 | - | - | - | - | - | - | 11,50 | 10,95 | - | 11,10 | - | 8,09 | |
| juin | 4,97 | 7,28 | 8,91 | 9,12 | 9,59 | 7,79 | 9,08 | - | - | - | - | - | - | 11,50 | 10,95 | - | 11,10 | - | 8,10 | |
| juillet | 4,77 | 7,26 | 9,08 | 9,27 | 9,76 | 7,31 | 9,24 | - | - | - | - | - | - | 11,50 | 10,95 | - | 11,10 | - | 8,08 | |
| août | 4,78 | 7,27 | 9,27 | 9,33 | 9,77 | 7,31 | 9,33 | - | - | - | - | - | - | 10,12 | 11,07 | - | 10,85 | - | 8,08 | |
| septembre | 4,94 | 7,29 | 9,41 | 9,51 | 9,88 | 7,45 | 9,48 | - | - | - | - | - | - | 10,12 | 11,07 | - | 10,92 | - | 8,29 | |
| octobre | 5,08 | 7,28 | 9,46 | 9,84 | 10,04 | 7,69 | 9,69 | - | - | - | - | - | - | 10,12 | 11,08 | - | 10,93 | - | 8,51 | |
| novembre | 5,95 | 7,24 | 9,64 | 9,83 | 10,21 | 7,70 | 9,77 | - | - | - | - | - | - | 11,50 | 11,12 | - | 11,17 | - | 8,75 | |
| décembre | 4,88 | 7,24 | 9,73 | 9,77 | 10,11 | 7,60 | 9,78 | - | - | - | - | - | - | 11,50 | 11,12 | - | 11,17 | - | 8,63 | |
| 2013 janvier | 5,07 | 7,21 | 9,71 | 9,84 | 10,06 | 6,72 | 9,79 | - | - | - | - | - | - | 11,50 | 11,03 | - | 11,08 | - | 8,66 | |
| février | 5,36 | 7,20 | 9,73 | 10,08 | 10,58 | 6,48 | 9,99 | - | - | - | - | - | - | 11,50 | 10,98 | - | 11,07 | - | 8,86 | |
| mars | 5,00 | 7,25 | 9,60 | 10,29 | 10,80 | 9,16 | 10,08 | - | - | - | - | - | - | 11,50 | 9,66 | - | 9,94 | - | 8,92 | |
| avril | 4,92 | 7,21 | 9,89 | 10,00 | 10,76 | 9,96 | 10,04 | - | - | - | - | - | - | 11,32 | 9,70 | - | 10,00 | - | 8,87 | |
| mai | 4,86 | 7,23 | 9,70 | 10,10 | 11,07 | 10,83 | 10,07 | - | - | - | - | - | - | 11,50 | 10,02 | - | 10,25 | - | 8,95 | |
| juin | 4,09 | 7,23 | 9,74 | 10,27 | 10,82 | 8,03 | 10,11 | - | - | - | - | - | - | 11,50 | 10,52 | - | 10,70 | - | 8,70 | |
| juillet | 4,44 | 7,44 | 9,58 | 10,33 | 11,17 | 10,15 | 10,15 | - | - | - | - | - | - | 11,50 | 10,52 | - | 10,70 | - | 8,95 | |
| août | 4,47 | 7,21 | 10,01 | 10,18 | 10,71 | 8,60 | 10,12 | - | - | - | - | - | - | 11,50 | 10,77 | - | 10,84 | - | 8,94 | |
| septembre | 4,44 | 7,43 | 10,04 | 10,31 | 10,71 | 5,37 | 10,23 | - | - | - | - | - | - | 11,50 | 10,73 | - | 10,80 | - | 8,94 | |
| octobre | 5,41 | 7,18 | 10,04 | 10,18 | 10,85 | 5,38 | 10,16 | - | - | - | - | - | - | 9,42 | 10,74 | - | 10,62 | - | 8,99 | |
| novembre | 5,32 | 7,18 | 9,87 | 10,37 | 10,92 | 5,44 | 10,20 | - | - | - | - | - | - | 11,50 | 10,56 | - | 10,62 | - | 8,97 | |
| décembre | 5,35 | 7,31 | 10,06 | 10,33 | 10,96 | 5,41 | 10,24 | - | - | - | - | - | - | 11,50 | 10,51 | - | 10,56 | - | 9,08 | |
| 2014 janvier | 5,19 | 7,43 | 9,95 | 10,39 | 11,14 | 5,55 | 10,24 | - | - | - | - | - | - | 11,50 | 10,70 | - | 10,74 | - | 9,12 | |
| février | 5,10 | 7,29 | 9,89 | 10,15 | 11,01 | 5,51 | 10,09 | - | - | - | - | - | - | 11,50 | 10,54 | - | 10,60 | - | 8,95 | |
| mars | | | | | | | | | | | | | | | | | | | | |

(1) : Tous les dépôts à vue n'étant pas rémunérés, le taux moyen est calculé sur la base des seuls dépôts rémunérés.

ACTIVITES DE LA CHAMBRE DE COMPENSATION (1)

| Rubriques Période | Nombre d'opérations | Montant global (en milliers de BIF) |
|----------------------|------------------------|---|
| 2009 | 275 443 | 1 468 973 167 |
| 2010 | 297 811 | 1 871 784 849 |
| 2011 | 311 195 | 2 235 551 604 |
| 2012 | 301 868 | 2 543 460 959 |
| 2013 | 312 293 | 2 887 238 918 |
| 2011 1er Trim. | 74 528 | 534 540 692 |
| 2ème Trim. | 79 487 | 603 514 593 |
| 3ème Trim. | 77 570 | 483 825 107 |
| 4ème Trim. | 79 610 | 613 671 212 |
| 2012 1er Trim. | 76 437 | 612 274 186 |
| 2ème Trim. | 76 224 | 653 234 296 |
| 3ème Trim. | 68 621 | 555 783 455 |
| 4ème Trim. | 80 586 | 722 169 022 |
| 2013 1er Trim. | 73 758 | 675 768 306 |
| 2ème Trim. | 75 805 | 676 146 016 |
| 3ème Trim. | 77 180 | 721 153 091 |
| 4ème Trim. | 83 708 | 795 395 440 |
| 2014 1er Trim. | 77 894 | 722 401 900 |
| 2012 mars | 26 227 | 198 445 330 |
| avril | 24 846 | 227 993 207 |
| mai | 25 729 | 202 815 932 |
| juin | 25 649 | 222 425 157 |
| juillet | 19 378 | 125 212 130 |
| août | 26 109 | 228 092 349 |
| septembre | 23 134 | 202 478 976 |
| octobre | 26 847 | 244 483 413 |
| novembre | 26 257 | 241 799 829 |
| décembre | 27 482 | 235 885 780 |
| 2013 janvier | 25 023 | 236 263 114 |
| février | 22 785 | 218 717 290 |
| mars | 25 950 | 220 787 902 |
| avril | 26 388 | 241 020 051 |
| mai | 25 351 | 222 206 743 |
| juin | 24 066 | 212 919 222 |
| juillet | 27 755 | 240 254 564 |
| août | 25 359 | 267 979 305 |
| septembre | 25 908 | 231 695 287 |
| octobre | 27 697 | 280 366 907 |
| novembre | 25 865 | 247 937 815 |
| décembre | 30 146 | 267 090 718 |
| 2014 janvier | 26 403 | 251 785 578 |
| février | 24 209 | 216 648 848 |
| mars | 27 282 | 253 967 474 |

(1) Participant à la chambre de compensation:

- la B.R.B.
- les Banques commerciales
- l'Administration des postes.

TAUX D'INTERET MOYENS PONDERES DES TITRES PUBLICS A FIN DE PERIODE (en p.c)

| Rubriques Période | BONS DU TRESOR | | | OBLIGATIONS DU TRESOR | |
|----------------------|---------------------------------|---------------------------------|---------------------------------|--|--|
| | Bons du Trésor à 13 semaines | Bons du Trésor à 26 semaines | Bons du Trésor à 52 semaines | Obligations du Trésor à 2 ans au plus | Obligations du Trésor à 5 ans et plus |
| 2009 | 4,24 | 8,00 | 8,10 | - | 9,00 |
| 2010 | 8,27 | 9,09 | 8,88 | - | 9,00 |
| 2011 | 10,87 | 10,38 | 8,48 | - | 9,00 |
| 2012 | 11,03 | 12,63 | 12,33 | - | 9,00 |
| 2013 | 9,44 | 10,53 | 13,25 | 15,91 | 9,00 |
| 2011 mars | 6,25 | 7,08 | 8,48 | - | 9,00 |
| juin | 9,01 | 8,31 | 8,45 | - | 9,00 |
| septembre | 10,27 | 9,59 | 8,54 | - | 9,00 |
| décembre | 10,87 | 10,38 | 8,48 | - | 9,00 |
| 2012 mars | 11,05 | 11,06 | 10,49 | - | 9,00 |
| juin | 11,74 | 11,63 | 11,82 | - | 9,00 |
| septembre | 11,75 | 12,29 | 12,11 | - | 9,00 |
| décembre | 11,03 | 12,63 | 12,33 | - | 9,00 |
| 2013 mars | 11,36 | 12,75 | 13,25 | 13,75 | 9,00 |
| juin | 8,68 | 12,35 | 13,68 | 13,75 | 9,00 |
| septembre | 7,27 | 11,41 | 13,52 | 15,91 | 9,00 |
| décembre | 9,44 | 10,53 | 13,25 | 15,91 | 9,00 |
| 2014 mars | 7,57 | 9,85 | 11,89 | 15,91 | 9,00 |
| 2012 mars | 11,05 | 11,06 | 10,49 | - | 9,00 |
| avril | 11,20 | 11,27 | 11,56 | - | 9,00 |
| mai | 11,46 | 11,66 | 11,62 | - | 9,00 |
| juin | 11,74 | 11,63 | 11,82 | - | 9,00 |
| juillet | 11,86 | 11,86 | 12,00 | - | 9,00 |
| août | 12,29 | 12,34 | 12,17 | - | 9,00 |
| septembre | 11,75 | 12,29 | 12,11 | - | 9,00 |
| octobre | 11,54 | 12,20 | 12,11 | - | 9,00 |
| novembre | 10,91 | 12,35 | 12,19 | - | 9,00 |
| décembre | 11,03 | 12,63 | 12,33 | - | 9,00 |
| 2013 Janvier | 11,44 | 12,83 | 12,66 | 13,75 | 9,00 |
| février | 11,50 | 12,76 | 13,19 | 13,75 | 9,00 |
| mars | 11,36 | 12,75 | 13,25 | 13,75 | 9,00 |
| avril | 9,67 | 12,79 | 13,41 | 13,75 | 9,00 |
| mai | 8,92 | 12,66 | 13,66 | 13,75 | 9,00 |
| juin | 8,68 | 12,35 | 13,68 | 13,75 | 9,00 |
| juillet | 8,28 | 12,01 | 13,70 | 15,91 | 9,00 |
| août | 7,19 | 11,66 | 13,60 | 15,91 | 9,00 |
| septembre | 7,27 | 11,41 | 13,52 | 15,91 | 9,00 |
| octobre | 8,47 | 10,98 | 13,40 | 15,91 | 9,00 |
| novembre | 8,84 | 10,65 | 13,36 | 15,91 | 9,00 |
| décembre | 9,44 | 10,53 | 13,25 | 15,91 | 9,00 |
| 2014 Janvier | 9,15 | 10,42 | 13,02 | 15,91 | 9,00 |
| février | 10,63 | 9,98 | 12,37 | 15,91 | 9,00 |
| mars | 7,57 | 9,85 | 11,89 | 15,91 | 9,00 |

TAUX D'INTERET SUR LES OPERATIONS DE REFINANCEMENT

II.18

| Période | Taux d'intérêt d'apport normal de liquidité | Taux d'intérêt de facilité de prêt marginal |
|--------------|---|---|
| 2009 | - | 10,00 |
| 2010 | - | 11,25 |
| 2011 | 13,33 | 14,34 |
| 2012 | - | 13,77 |
| 2013 | - | 12,50 |
| 2011 mars | - | 7,90 |
| juin | 8,60 | 10,62 |
| septembre | 11,10 | 12,95 |
| décembre | 13,33 | 14,34 |
| 2012 mars | - | 14,25 |
| juin | 13,86 | 15,04 |
| septembre | 12,59 | 14,79 |
| décembre | - | 13,77 |
| 2013 mars | - | 11,99 |
| juin | - | 9,68 |
| septembre | - | 10,72 |
| décembre | - | 12,50 |
| 2014 mars | - | 10,52 |
| 2002 Janvier | 14,00 | 14,00 |
| février | 14,00 | 14,00 |
| mars | 14,00 | 14,00 |
| avril | 14,00 | 14,00 |
| mai | 14,00 | 14,00 |
| juin | 14,00 | 14,00 |
| juillet | 14,00 | 14,00 |
| août | 14,00 | 14,00 |
| septembre | 15,50 | 15,50 |
| octobre | 15,50 | 15,50 |
| novembre | 15,50 | 15,50 |
| décembre | 15,00 | 15,00 |
| 2003 janvier | 15,50 | 15,50 |
| février | 15,50 | 15,50 |
| mars | 15,50 | 15,50 |
| avril | 15,50 | 15,50 |
| mai | 15,50 | 15,50 |
| juin | 15,50 | 15,50 |
| juillet | 15,50 | 15,50 |
| août | 15,50 | 15,50 |
| septembre | 15,50 | 15,50 |
| octobre | 15,50 | 15,50 |
| novembre | 15,50 | 15,50 |
| décembre | 14,50 | 14,50 |
| 2004 Janvier | 14,50 | 14,50 |
| 2004 février | 14,50 | 14,50 |
| 2004 mars | 14,50 | 14,50 |
| 2012 mars | - | 14,25 |
| avril | 13,30 | 14,63 |
| mai | 13,55 | 14,28 |
| juin | 13,86 | 15,04 |
| juillet | 13,90 | 16,24 |
| août | 13,13 | 15,35 |
| septembre | 12,59 | 14,79 |
| octobre | 12,25 | 13,59 |
| novembre | 12,54 | 14,13 |
| décembre | - | 13,77 |
| 2013 Janvier | - | 14,77 |
| février | 11,25 | 13,44 |
| mars | - | 11,99 |
| avril | - | 12,47 |
| mai | - | 11,74 |
| juin | - | 9,68 |
| juillet | - | 9,98 |
| août | - | 10,36 |
| septembre | - | 10,72 |
| octobre | - | 11,45 |
| novembre | - | 13,00 |
| décembre | - | 12,50 |
| 2014 Janvier | - | 10,52 |
| février | - | 10,25 |
| mars | - | 10,52 |

-La facilité de prêt marginal s'octroie au dernier taux d'apport de liquidité majoré d'un point de pourcentage à partir de juillet 2006
 -La facilité de prêt marginal s'octroie au taux moyen pondéré des opérations interbancaires en BIF du mois précédent, majoré de 3 points à partir d'avril 2009
 -La facilité de prêt marginal s'octroie au taux moyen pondéré des bons du trésor à 13 semaines majoré de 3 points à partir du 12 septembre 2011

3. FINANCES ET DETTE PUBLIQUES

RECETTES ET DONNS
(en millions de BIF)

III.1

RECETTES FISCALES

III.1.1

| Période | Impôts sur les revenus | | | | Impôts sur le patrimoine | Impôts sur le commerce intérieur | | | | | Impôts sur le commerce extérieur | | | | Autres recettes fiscales | TOTAL |
|----------------|------------------------|---------------------|---------------|-----------|--------------------------|----------------------------------|---|----------------------------------|-----------|----------------------|----------------------------------|--------------|----------|----------|--------------------------|-------|
| | Sociétés | Personnes physiques | Autres impôts | Total | | Tva et Taxe sur les transactions | Taxe de cons. sur carburant et sur le tabac | Taxe de cons. sur la bière&sucre | Total | Taxe à l'importation | Taxe à l'exportation | Autres taxes | Total | | | |
| | | | | | | | | | | | | | | | | |
| 2009 | 40 302,5 | 32 359,7 | 7 921,9 | 80 584,1 | 2 306,7 | 96 451,8 | 9 467,4 | 41 605,0 | 147 524,2 | 27 863,0 | 1 456,1 | 1,6 | 29 320,7 | 29 287,6 | 289 023,3 | |
| 2010 | 56 763,6 | 55 324,5 | 2 270,6 | 114 358,7 | - | 131 297,4 | 15 754,2 | 47 577,9 | 195 129,5 | 32 770,5 | 216,8 | 4 153,6 | 37 140,9 | 16 458,3 | 363 087,5 | |
| 2011 | 79 461,3 | 70 750,9 | 835,6 | 155 047,7 | - | 231 078,9 | 22 008,3 | 71 847,7 | 324 934,9 | 59 408,3 | 214,3 | 6 641,8 | 66 264,4 | 24 620,5 | 566 867,5 | |
| 2012 | 82 531,0 | 72 882,8 | 495,3 | 155 909,1 | - | 201 428,7 | 7 024,5 | 68 253,3 | 276 706,5 | 43 723,2 | 166,8 | 5 931,9 | 49 821,9 | 9 441,3 | 491 878,8 | |
| 2013 | 94 573,7 | 48 826,1 | 460,2 | 143 860,0 | - | 213 594,9 | 7 070,0 | 86 984,5 | 307 649,3 | 42 217,6 | 1 044,0 | 6 114,5 | 49 376,1 | 21 332,2 | 522 217,7 | |
| 2011 1er Trim. | 35 716,0 | 13 662,9 | 125,1 | 49 503,9 | - | 39 222,4 | 5 181,3 | 11 367,9 | 55 771,5 | 11 000,8 | 14,3 | 1 117,4 | 12 132,5 | 880,2 | 118 288,1 | |
| 2ème Trim. | 7 597,3 | 12 880,2 | 174,4 | 20 651,8 | - | 40 324,1 | 4 594,8 | 12 817,1 | 57 735,9 | 11 994,1 | 25,1 | 1 023,7 | 13 042,9 | 15 504,0 | 106 934,5 | |
| 3ème Trim. | 6 668,1 | 12 560,7 | 163,0 | 19 391,9 | - | 49 553,5 | 4 579,7 | 14 589,6 | 68 722,9 | 12 481,1 | 54,8 | 1 578,5 | 14 114,3 | 3 75,5 | 102 604,6 | |
| 4ème Trim. | 20 646,2 | 13 703,9 | 74,4 | 34 424,4 | - | 48 227,5 | 4 118,1 | 11 338,8 | 63 684,4 | 13 353,8 | 67,9 | 1 229,0 | 14 650,8 | 387,6 | 113 147,3 | |
| 2012 1er Trim. | 41 039,6 | 18 459,6 | 62,1 | 59 561,2 | - | 47 863,5 | 3 065,2 | 12 425,3 | 63 350,0 | 11 279,0 | 7,0 | 1 355,5 | 12 674,5 | 1 884,7 | 137 474,4 | |
| 2ème Trim. | 9 474,8 | 17 220,0 | 63,5 | 26 758,2 | - | 48 674,7 | 1 324,6 | 13 351,3 | 63 350,7 | 10 612,9 | 40,0 | 1 153,1 | 11 773,0 | 1 222,1 | 103 104,0 | |
| 3ème Trim. | 8 059,9 | 16 189,5 | 34,8 | 24 284,2 | - | 54 361,7 | 1 419,5 | 22 977,1 | 78 758,3 | 10 923,8 | 1,4 | 1 366,1 | 12 291,3 | 2 608,9 | 117 942,7 | |
| 4ème Trim. | 23 956,6 | 21 013,8 | 335,0 | 45 305,4 | - | 50 528,9 | 1 215,2 | 19 499,4 | 71 243,5 | 10 907,5 | 118,4 | 2 057,2 | 13 083,1 | 3 725,7 | 133 357,7 | |
| 2013 1er Trim. | 34 560,0 | 15 159,4 | 184,6 | 49 904,1 | - | 47 805,7 | 1 063,6 | 20 819,2 | 69 688,5 | 9 060,1 | 120,8 | 1 488,3 | 10 669,2 | 4 410,5 | 134 672,3 | |
| 2ème Trim. | 21 219,7 | 11 230,1 | 123,3 | 33 573,2 | - | 50 397,1 | 1 100,3 | 21 128,7 | 72 626,0 | 10 655,2 | 143,0 | 1 411,9 | 12 210,1 | 3 960,3 | 121 869,6 | |
| 3ème Trim. | 20 025,7 | 10 655,5 | 81,1 | 30 762,3 | - | 60 702,3 | 3 085,4 | 24 382,4 | 88 140,1 | 11 680,3 | 636,1 | 1 596,2 | 13 912,7 | 6 108,2 | 138 923,2 | |
| 4ème Trim. | 18 768,3 | 11 781,0 | 71,2 | 30 620,4 | - | 54 689,7 | 1 850,8 | 20 654,3 | 77 194,7 | 10 822,0 | 144,1 | 1 618,0 | 12 584,1 | 6 853,3 | 127 252,5 | |
| 2014 1er Trim. | 8 833,7 | 17 943,3 | 298,7 | 27 075,7 | - | 53 751,4 | 3 534,3 | 21 734,3 | 79 020,1 | 10 578,6 | 52,2 | 1 693,1 | 12 324,0 | 7 473,3 | 125 893,0 | |
| 2012 Mars | 22 308,4 | 5 910,3 | 13,7 | 28 232,4 | - | 14 459,9 | 935,5 | 3 688,8 | 19 084,2 | 3 559,8 | - | 434,4 | 3 994,2 | 842,0 | 52 152,8 | |
| Avril | 3 729,7 | 6 122,9 | 25,5 | 9 878,1 | - | 16 658,3 | 401,9 | 4 155,5 | 21 215,7 | 3 412,0 | 5,6 | 379,1 | 3 796,7 | 434,0 | 35 324,5 | |
| Mai | 4 124,3 | 5 938,9 | 22,7 | 10 085,9 | - | 14 860,0 | 454,1 | 4 896,9 | 20 210,9 | 3 436,7 | 0,8 | 417,1 | 3 854,5 | 419,8 | 34 571,1 | |
| Juin | 1 620,8 | 5 138,2 | 15,3 | 6 794,2 | - | 17 156,4 | 468,6 | 4 299,1 | 21 924,1 | 3 784,2 | 0,7 | 356,9 | 4 121,8 | 368,2 | 33 208,4 | |
| Juillet | 3 170,4 | 6 246,7 | 17,8 | 9 434,8 | - | 16 934,7 | 367,9 | 7 271,3 | 24 573,9 | 3 830,6 | 0,5 | 413,0 | 4 244,0 | 463,5 | 38 716,3 | |
| Août | 2 395,4 | 4 541,5 | 9,7 | 6 946,6 | - | 18 509,3 | 433,0 | 8 209,8 | 27 152,1 | 3 792,4 | 1,0 | 496,4 | 4 289,8 | 837,6 | 39 226,1 | |
| Septembre | 2 494,2 | 5 401,4 | 7,3 | 7 902,8 | - | 18 917,7 | 618,6 | 7 496,0 | 27 032,3 | 3 300,8 | - | 456,7 | 3 757,5 | 1 307,8 | 40 000,4 | |
| Octobre | 18 301,0 | 7 988,7 | 4,2 | 26 293,9 | - | 17 192,9 | 299,5 | 6 968,4 | 24 460,8 | 4 000,3 | 1,0 | 490,4 | 4 491,7 | 1 460,4 | 56 706,9 | |
| Novembre | 2 460,6 | 6 666,9 | 83,2 | 9 210,6 | - | 16 482,2 | 501,6 | 6 391,4 | 23 375,2 | 3 339,4 | 1,4 | 1 009,7 | 4 350,6 | 1 274,2 | 38 210,5 | |
| Décembre | 3 195,0 | 6 358,2 | 247,7 | 9 800,9 | - | 16 853,9 | 414,1 | 6 139,6 | 23 407,5 | 3 567,8 | 116,0 | 557,1 | 4 240,9 | 991,1 | 38 440,3 | |
| 2013 Janvier | 16 085,2 | 7 020,9 | 22,2 | 23 128,3 | - | 18 540,6 | 374,4 | 7 884,3 | 26 799,3 | 3 147,3 | 39,7 | 558,3 | 3 745,3 | 1 494,0 | 55 166,9 | |
| Février | 1 049,4 | 3 954,8 | 16,4 | 5 020,6 | - | 15 992,2 | 284,0 | 6 441,8 | 22 718,0 | 2 836,1 | 32,7 | 493,0 | 3 361,7 | 1 310,8 | 32 411,0 | |
| Mars | 17 425,4 | 4 183,8 | 146,0 | 21 755,3 | - | 13 272,9 | 405,2 | 6 493,1 | 20 171,2 | 3 076,8 | 48,4 | 437,0 | 3 562,2 | 1 605,7 | 47 094,4 | |
| Avril | 2 820,7 | 3 875,3 | 32,1 | 6 728,1 | - | 16 316,8 | 224,6 | 7 173,9 | 23 175,2 | 3 277,4 | 53,2 | 469,6 | 3 800,2 | 1 197,8 | 35 441,3 | |
| Mai | 2 009,7 | 3 880,2 | 62,7 | 5 952,6 | - | 15 373,6 | 547,1 | 6 460,8 | 22 381,5 | 3 564,8 | 48,6 | 464,2 | 3 800,2 | 1 647,1 | 34 058,8 | |
| Juin | 16 389,4 | 3 474,6 | 28,5 | 19 892,5 | - | 18 706,6 | 328,6 | 7 494,0 | 26 529,3 | 3 813,0 | 41,3 | 478,1 | 4 332,4 | 1 115,3 | 51 869,5 | |
| Juillet | 1 980,9 | 3 481,8 | 18,6 | 5 481,3 | - | 18 794,5 | 483,9 | 6 031,0 | 27 750,0 | 3 970,3 | 506,8 | 522,3 | 4 999,4 | 1 788,0 | 40 018,6 | |
| Août | 2 688,2 | 3 549,1 | 32,1 | 6 269,4 | - | 22 971,6 | 1 889,7 | 6 031,0 | 30 899,3 | 3 603,0 | 78,8 | 625,7 | 4 307,5 | 2 374,1 | 43 843,3 | |
| Septembre | 15 356,6 | 3 624,6 | 30,4 | 19 011,6 | - | 18 936,2 | 671,8 | 9 889,8 | 29 497,8 | 4 107,1 | 50,6 | 448,2 | 4 605,8 | 1 946,1 | 55 061,3 | |
| Octobre | 1 829,0 | 3 801,7 | 29,9 | 5 660,6 | - | 18 896,7 | 201,0 | 7 078,1 | 26 175,8 | 3 262,7 | 53,7 | 473,1 | 3 789,5 | 2 847,3 | 38 473,2 | |
| Novembre | 2 093,5 | 3 390,5 | 18,8 | 5 502,8 | - | 18 194,2 | 417,7 | 7 200,1 | 25 812,0 | 3 955,2 | 57,6 | 593,5 | 4 606,3 | 2 151,1 | 38 072,2 | |
| Décembre | 14 845,8 | 4 588,8 | 22,5 | 19 457,0 | - | 17 598,8 | 1 232,1 | 6 376,1 | 25 206,9 | 3 604,1 | 32,8 | 551,4 | 4 188,3 | 1 854,9 | 50 707,1 | |
| 2014 Janvier | 3 799,9 | 5 618,6 | 159,8 | 9 578,3 | - | 19 519,7 | 1 258,3 | 8 749,8 | 29 527,9 | 3 854,7 | 24,2 | 587,0 | 4 466,0 | 2 412,1 | 45 984,2 | |
| Février | 1 191,4 | 4 483,9 | 59,3 | 5 734,6 | - | 17 173,8 | 1 113,5 | 6 742,6 | 24 959,9 | 3 302,3 | 2,1 | 461,3 | 3 765,7 | 3 765,7 | 36 584,1 | |
| Mars | 3 842,4 | 7 840,8 | 79,6 | 11 762,8 | - | 17 057,9 | 1 162,5 | 6 311,9 | 24 532,3 | 3 421,6 | 25,9 | 644,8 | 4 092,3 | 2 937,3 | 43 324,7 | |

Sources: BRB et Ministère des Finances et de la Planification du développement Economiques

| RECETTES ET DONNS (en millions de BIF) | | | | | | | | III.1 |
|---|--|-----------------|----------|---------------|-----------------|-----------|-----------|---------|
| Période | RECETTES NON FISCALES ET DONNS (en millions de BIF) | | | | | | | III.1.2 |
| | Recettes non fiscales | | | Dons | | | TOTAL | |
| | Dividendes | Autres recettes | Total | Dons courants | Dons en capital | Total | | |
| 2009 | 6 393,9 | 14 492,5 | 20 886,4 | 45 884,3 | 17 996,9 | 63 881,2 | 84 767,6 | |
| 2010 | 4 231,8 | 25 733,4 | 29 965,2 | 67 473,5 | 65 365,3 | 132 838,8 | 162 804,0 | |
| 2011 | 18 311,3 | 13 872,7 | 32 184,0 | 121 144,4 | 83 218,3 | 204 362,7 | 236 546,7 | |
| 2012 | 14 686,8 | 20 192,9 | 34 879,7 | 74 684,9 | 80 264,6 | 154 949,5 | 189 829,2 | |
| 2013 | 14 778,4 | 45 558,8 | 60 337,2 | 117 928,8 | 155 812,5 | 273 741,3 | 334 078,5 | |
| 2011 1er Trim. | 690,4 | 2 872,8 | 3 563,3 | 31 416,5 | 25 174,5 | 56 591,0 | 60 154,3 | |
| 2ème Trim. | 7 709,4 | 3 723,2 | 11 432,6 | 11 699,4 | 18 598,9 | 30 298,3 | 41 731,0 | |
| 3ème Trim. | 6 390,4 | 3 863,6 | 10 254,0 | 9 109,1 | 11 622,7 | 20 731,8 | 30 985,8 | |
| 4ème Trim. | 3 521,1 | 3 413,0 | 6 934,2 | 68 919,4 | 27 822,2 | 96 741,6 | 103 675,7 | |
| 2012 1er Trim. | 2 368,0 | 5 487,4 | 7 855,3 | 46 649,7 | 9 046,3 | 55 696,0 | 63 551,3 | |
| 2ème Trim. | 7 245,0 | 5 048,3 | 12 293,3 | 12 339,8 | 17 633,0 | 29 972,8 | 42 266,1 | |
| 3ème Trim. | 918,5 | 5 712,1 | 6 630,6 | 15 695,4 | 30 368,1 | 46 063,5 | 52 694,2 | |
| 4ème Trim. | 4 155,3 | 3 945,1 | 8 100,4 | - | 23 217,2 | 23 217,2 | 31 317,6 | |
| 2013 1er Trim. | 2 228,6 | 4 722,8 | 6 951,5 | 42 118,8 | 11 398,5 | 53 517,3 | 60 468,7 | |
| 2ème Trim. | 1 387,9 | 6 851,7 | 8 239,5 | 35 872,2 | 28 397,0 | 64 269,2 | 72 508,7 | |
| 3ème Trim. | 5 939,7 | 29 510,6 | 35 450,3 | - | 49 457,4 | 49 457,4 | 84 907,7 | |
| 4ème Trim. | 5 222,2 | 4 473,7 | 9 695,9 | 39 937,8 | 66 559,7 | 106 497,5 | 116 193,4 | |
| 2014 1er Trim. | 6 963,0 | 9 198,6 | 16 161,6 | 6 280,0 | 41 186,0 | 47 466,0 | 63 627,6 | |
| 2012 Mars | 1 547,0 | 1 698,7 | 3 245,7 | - | 3 533,5 | 3 533,5 | 6 779,2 | |
| Avril | 335,6 | 1 441,4 | 1 776,9 | - | 11 280,5 | 11 280,5 | 13 057,5 | |
| Mai | 508,6 | 1 707,1 | 2 215,7 | 12 339,8 | 2 261,5 | 14 601,3 | 16 817,0 | |
| Juin | 6 400,9 | 1 899,8 | 8 300,7 | - | 4 091,0 | 4 091,0 | 12 391,6 | |
| Juillet | 307,8 | 2 779,7 | 3 087,5 | - | 3 626,8 | 3 626,8 | 6 714,3 | |
| Août | 349,8 | 1 672,3 | 2 022,2 | - | 5 479,3 | 5 479,3 | 7 501,4 | |
| Septembre | 260,9 | 1 260,0 | 1 520,9 | 15 695,4 | 21 262,1 | 36 957,5 | 38 478,4 | |
| Octobre | 3 497,1 | 1 279,8 | 4 776,9 | - | 5 852,1 | 5 852,1 | 10 628,9 | |
| Novembre | 365,3 | 1 333,9 | 1 699,3 | - | 6 102,5 | 6 102,5 | 7 801,8 | |
| Décembre | 292,9 | 1 331,4 | 1 624,3 | - | 11 262,6 | 11 262,6 | 12 886,9 | |
| 2013 janvier | 1 456,6 | 1 355,3 | 2 812,0 | - | 1 606,5 | 1 606,5 | 4 418,4 | |
| Février | 258,6 | 2 058,6 | 2 317,2 | 42 118,8 | 4 930,9 | 47 049,6 | 49 366,8 | |
| Mars | 513,4 | 1 308,9 | 1 822,3 | - | 4 861,2 | 4 861,2 | 6 683,5 | |
| Avril | 430,5 | 3 118,1 | 3 548,6 | - | 11 910,2 | 11 910,2 | 15 458,8 | |
| Mai | 605,0 | 2 407,5 | 3 012,4 | 35 872,2 | 4 275,3 | 40 147,5 | 43 159,9 | |
| Juin | 352,4 | 1 326,1 | 1 678,5 | - | 12 211,5 | 12 211,5 | 13 890,0 | |
| Juillet | 2 897,0 | 1 538,2 | 4 435,2 | - | 22 806,2 | 22 806,2 | 27 241,4 | |
| Août | 1 740,7 | 26 571,5 | 28 312,2 | - | 11 193,4 | 11 193,4 | 39 505,6 | |
| Septembre | 1 302,0 | 1 400,8 | 2 702,9 | - | 15 457,8 | 15 457,8 | 18 160,7 | |
| Octobre | 1 740,7 | 1 821,0 | 3 561,8 | - | 13 867,4 | 13 867,4 | 17 429,2 | |
| Novembre | 1 740,7 | 1 708,6 | 3 449,3 | - | 29 203,7 | 29 203,7 | 32 653,0 | |
| Décembre | 1 740,7 | 944,1 | 2 684,8 | 39 937,8 | 23 488,6 | 63 426,4 | 66 111,2 | |
| 2014 janvier | 4 329,5 | 2 208,8 | 6 538,3 | 6 280,0 | 1 574,9 | 7 854,9 | 14 393,1 | |
| Février | 2 633,5 | 3 401,9 | 6 035,4 | - | 16 535,7 | 16 535,7 | 22 571,1 | |
| Mars | - | 3 587,9 | 3 587,9 | - | 23 075,4 | 23 075,4 | 26 663,3 | |

Sources: BRB et Ministère des Finances et de la Planification du Développement Economique

DEPENSES
(en millions de BIF)

| Période | DEPENSES COURANTES | | | | | | | | TOTAL | DEPENSES EN CAPITAL | TOTAL GENERAL |
|----------------|--------------------------------|---------------------------------------|-----------|------------------------------|----------------------|---------------------|----------|-----------------------------------|-----------|------------------------|------------------|
| | Dépenses sur biens et services | | | Subventions et transferts | Paiements d'intérêts | | | Dépenses sur fonds spéciaux | | | |
| | Salaires | Achats de biens et autres services | Total | | Dette extérieure | Dette intérieure | Total | | | | |
| 2009 | 179 769,5 | 104 186,1 | 283 955,6 | 115 536,3 | 8 620,0 | 17 593,4 | 26 213,4 | 8 717,1 | 434 422,4 | 105 149,6 | 539 572,0 |
| 2010 | 220 809,4 | 94 380,0 | 315 189,4 | 124 368,9 | 13 892,6 | 14 749,0 | 28 641,6 | 10 847,5 | 479 047,4 | 143 052,1 | 622 099,5 |
| 2011 | 273 008,4 | 97 939,6 | 370 948,0 | 139 973,9 | 11 084,9 | 21 374,0 | 32 459,0 | 10 676,1 | 554 057,0 | 214 905,4 | 768 962,4 |
| 2012 | 282 162,4 | 103 762,8 | 385 925,2 | 163 199,3 | 10 635,9 | 19 772,8 | 30 408,8 | 12 446,9 | 591 980,3 | 233 502,3 | 825 482,6 |
| 2013 | 298 679,3 | 117 894,2 | 416 573,5 | 201 444,7 | 4 367,2 | 25 181,4 | 29 548,7 | 20 882,1 | 668 449,0 | 262 611,1 | 931 060,0 |
| 2011 1er Trim. | 61 571,3 | 24 568,5 | 86 139,8 | 27 766,5 | 1 492,6 | 6 184,7 | 7 677,3 | 3 083,6 | 124 667,3 | 38 701,2 | 163 368,5 |
| 2ème Trim. | 70 751,0 | 20 182,1 | 90 933,0 | 38 132,7 | 4 855,5 | 5 229,3 | 10 084,9 | 3 548,8 | 142 699,4 | 50 055,5 | 192 754,9 |
| 3ème Trim. | 73 305,1 | 28 376,4 | 101 681,5 | 16 833,7 | 3 122,9 | 2 704,1 | 5 827,0 | 4 043,8 | 128 385,8 | 50 608,3 | 178 994,1 |
| 4ème Trim. | 67 381,0 | 24 812,7 | 92 193,7 | 57 241,1 | 1 613,9 | 7 255,9 | 8 869,8 | - | 158 304,5 | 75 540,4 | 233 844,9 |
| 2012 1er Trim. | 66 909,8 | 27 674,3 | 94 584,0 | 36 825,2 | 2 963,0 | 2 953,0 | 5 916,0 | 2 701,1 | 140 026,4 | 26 204,7 | 166 231,1 |
| 2ème Trim. | 66 822,7 | 21 765,5 | 88 588,2 | 42 707,6 | 2 152,6 | 7 736,4 | 9 889,0 | 3 798,0 | 144 982,8 | 47 696,7 | 192 679,5 |
| 3ème Trim. | 72 203,1 | 29 495,9 | 101 698,9 | 44 195,3 | 3 235,4 | 4 630,3 | 7 865,7 | 3 336,0 | 157 095,9 | 63 891,6 | 220 987,5 |
| 4ème Trim. | 76 226,8 | 24 827,2 | 101 054,0 | 39 471,2 | 2 285,0 | 4 453,2 | 6 738,2 | 2 611,8 | 149 875,2 | 95 709,3 | 245 584,5 |
| 2013 1er Trim. | 69 070,6 | 28 660,0 | 97 730,5 | 38 513,3 | 1 317,3 | 6 108,4 | 7 425,7 | 3 416,0 | 147 085,5 | 36 369,2 | 183 454,7 |
| 2ème Trim. | 76 308,4 | 32 102,8 | 108 411,2 | 54 025,4 | 1 220,2 | 8 751,7 | 9 971,9 | 4 533,8 | 176 942,3 | 52 692,9 | 229 635,2 |
| 3ème Trim. | 73 426,1 | 30 840,5 | 104 266,6 | 50 972,4 | 1 035,4 | 6 475,3 | 7 510,7 | 7 034,3 | 169 784,0 | 81 706,3 | 251 490,3 |
| 4ème Trim. | 79 874,2 | 26 290,9 | 106 165,2 | 57 933,7 | 794,3 | 3 846,1 | 4 640,4 | 5 898,0 | 174 637,2 | 91 842,6 | 266 479,8 |
| 2014 1er Trim. | 72 422,0 | 35 300,7 | 107 722,7 | 70 905,3 | 2 265,4 | 7 041,4 | 9 306,8 | 4 197,9 | 192 132,6 | 70 192,2 | 262 324,8 |
| 2012 Mars | 21 949,5 | 12 440,3 | 34 389,8 | 10 865,0 | 2 502,3 | 981,9 | 3 484,2 | 1 007,9 | 49 746,9 | 8 877,8 | 58 624,7 |
| Avril | 22 362,9 | 5 244,4 | 27 607,2 | 11 709,1 | 685,0 | 979,5 | 1 664,6 | 2 146,6 | 43 127,6 | 18 462,8 | 61 590,4 |
| Mai | 22 413,3 | 8 370,7 | 30 784,0 | 19 292,7 | 1 159,6 | 4 968,3 | 6 127,9 | 344,6 | 56 549,1 | 20 454,6 | 77 003,8 |
| Juin | 22 046,6 | 8 150,4 | 30 197,0 | 11 705,8 | 307,9 | 1 788,5 | 2 096,4 | 1 306,8 | 45 306,1 | 8 779,3 | 54 085,4 |
| Juillet | 25 190,2 | 15 619,4 | 40 809,6 | 12 491,2 | 658,8 | 1 069,2 | 1 728,0 | 1 294,2 | 56 323,1 | 20 946,7 | 77 269,8 |
| Août | 24 246,1 | 7 852,8 | 32 098,9 | 11 005,7 | 1 438,1 | 2 040,1 | 3 478,3 | 1 044,7 | 47 627,5 | 14 773,0 | 62 400,5 |
| Septembre | 22 766,8 | 6 023,6 | 28 790,4 | 20 698,4 | 1 138,4 | 1 520,9 | 2 659,4 | 997,1 | 53 145,3 | 28 171,8 | 81 317,2 |
| Octobre | 24 314,7 | 4 121,5 | 28 436,2 | 18 574,8 | 639,0 | 2 618,2 | 3 257,1 | 1 280,9 | 51 549,1 | 19 731,6 | 71 280,7 |
| Novembre | 26 659,1 | 11 072,8 | 37 731,9 | 11 119,1 | 1 317,0 | 917,5 | 2 234,5 | 781,3 | 51 866,8 | 55 137,3 | 107 004,0 |
| Décembre | 25 253,1 | 9 632,9 | 34 885,9 | 9 777,3 | 329,0 | 917,5 | 1 246,5 | 549,6 | 46 459,3 | 20 840,4 | 67 299,8 |
| 2013 janvier | 22 125,6 | 9 040,6 | 31 166,2 | 6 212,3 | 374,2 | 1 599,0 | 1 973,2 | 1 503,5 | 40 855,1 | 5 304,0 | 46 159,2 |
| Février | 21 975,6 | 11 283,5 | 33 259,1 | 19 543,7 | 715,5 | 1 622,5 | 2 338,0 | 1 220,6 | 56 361,4 | 13 308,5 | 69 669,9 |
| Mars | 24 969,3 | 8 335,9 | 33 305,2 | 12 757,3 | 227,5 | 2 887,0 | 3 114,5 | 691,9 | 49 869,0 | 17 756,7 | 67 625,7 |
| Avril | 26 805,8 | 14 541,3 | 41 347,1 | 30 011,7 | 507,2 | 6 997,6 | 7 504,9 | 1 634,2 | 80 497,9 | 22 327,8 | 102 825,6 |
| Mai | 24 517,2 | 12 684,1 | 37 201,3 | 11 469,1 | 360,7 | 1 83,2 | 543,8 | 1 900,5 | 51 114,7 | 10 556,4 | 61 671,1 |
| Juin | 24 985,4 | 4 877,4 | 29 862,8 | 12 544,6 | 352,3 | 1 570,9 | 1 923,2 | 999,2 | 45 329,7 | 19 808,7 | 65 138,5 |
| Juillet | 24 355,7 | 14 096,4 | 38 452,1 | 21 698,5 | 108,3 | 2 134,4 | 2 242,8 | 2 557,4 | 64 950,8 | 33 002,8 | 97 953,6 |
| Août | 24 592,5 | 8 803,4 | 33 395,9 | 16 862,0 | 507,5 | 2 554,8 | 3 062,3 | 2 833,8 | 56 154,0 | 22 123,8 | 78 277,9 |
| Septembre | 24 477,9 | 7 940,7 | 32 418,6 | 12 411,8 | 419,6 | 1 786,0 | 2 205,6 | 1 643,1 | 48 679,1 | 26 579,7 | 75 258,8 |
| Octobre | 24 861,2 | 7 618,2 | 32 479,4 | 15 698,4 | 590,7 | 1 668,8 | 2 259,5 | 1 380,6 | 51 818,0 | 18 877,6 | 70 695,6 |
| Novembre | 26 213,0 | 9 667,5 | 35 880,5 | 14 855,5 | 145,0 | 697,6 | 842,6 | 3 584,0 | 55 162,6 | 41 743,4 | 96 906,0 |
| Décembre | 28 800,0 | 9 005,3 | 37 805,3 | 27 379,8 | 58,6 | 1 479,7 | 1 538,3 | 933,4 | 67 656,6 | 31 221,6 | 98 878,2 |
| 2014 janvier | 23 366,0 | 9 850,2 | 33 216,2 | 8 185,2 | 414,6 | 1 275,5 | 1 690,1 | 1 849,0 | 44 940,5 | 13 380,9 | 58 321,4 |
| Février | 22 689,0 | 13 177,4 | 35 866,4 | 32 676,4 | 762,6 | 3 141,9 | 3 904,5 | 1 086,3 | 73 533,7 | 23 899,1 | 97 432,8 |
| Mars | 26 367,0 | 12 273,0 | 38 640,0 | 30 043,7 | 1 088,2 | 2 624,0 | 3 712,2 | 1 262,6 | 73 658,5 | 32 912,1 | 106 570,6 |

Sources: BRB et Ministère des Finances et de la Planification du Développement Economique

| OPERATIONS FINANCIERES CONSOLIDEES DE L'ETAT (en millions de BIF) | | | | | | | III.3 |
|--|------------------|-----------|-----------|-----------------------|------------------------|-----------|--|
| Période | RECETTES ET DONS | | | DEPENSES | | | III.3.1 SOLDE GLOBAL BASE DROITS CONSTATES |
| | Recettes | Dons | Total | Dépenses courantes | Dépenses en capital | Total | |
| 2009 | 309 780,9 | 103 578,0 | 413 358,9 | 434 422,4 | 105 149,6 | 539 572,0 | -126 213,1 |
| 2010 | 393 170,0 | 238 073,1 | 631 243,1 | 491 942,1 | 181 595,4 | 673 537,6 | -42 294,5 |
| 2011 | 474 526,7 | 204 362,7 | 678 889,4 | 554 057,0 | 214 905,4 | 768 962,4 | -90 073,0 |
| 2012 | 550 780,0 | 154 949,5 | 705 729,5 | 591 980,3 | 233 502,3 | 825 482,6 | -119 753,1 |
| 2013 | 586 955,4 | 273 741,3 | 860 696,7 | 666 992,3 | 262 611,1 | 929 603,3 | -68 906,6 |
| 2011 1er Trim. | 122 355,8 | 56 591,0 | 178 946,8 | 124 667,3 | 38 701,2 | 163 368,5 | 15 578,3 |
| 2ème Trim. | 118 526,0 | 30 298,3 | 148 824,4 | 142 699,4 | 50 055,5 | 192 754,9 | -43 930,5 |
| 3ème Trim. | 113 266,8 | 20 731,8 | 133 998,7 | 128 385,8 | 50 608,3 | 178 994,1 | -44 995,4 |
| 4 ème Trim. | 120 378,0 | 96 741,6 | 217 119,6 | 158 304,5 | 75 540,4 | 233 844,9 | -16 725,3 |
| 2012 1er Trim | 147 278,3 | 55 696,0 | 202 974,2 | 140 026,4 | 26 204,7 | 166 231,1 | 36 743,2 |
| 2ème Trim | 124 690,7 | 29 972,8 | 154 663,4 | 144 982,8 | 47 696,7 | 192 679,5 | -38 016,1 |
| 3ème Trim | 133 494,3 | 46 063,5 | 179 557,8 | 157 095,9 | 63 891,6 | 220 987,5 | -41 429,7 |
| 4ème Trim | 145 316,8 | 23 217,2 | 168 534,0 | 149 875,2 | 95 709,3 | 245 584,5 | -77 050,5 |
| 2013 1er Trim | 144 094,6 | 53 517,3 | 197 611,8 | 147 085,5 | 36 369,2 | 183 454,7 | 14 157,1 |
| 2ème Trim | 130 292,6 | 64 269,2 | 194 561,8 | 176 837,4 | 52 692,9 | 229 530,3 | -34 968,5 |
| 3ème Trim | 174 994,2 | 49 457,4 | 224 451,6 | 169 784,0 | 81 706,3 | 251 490,3 | -27 038,7 |
| 4ème Trim | 137 574,0 | 106 497,5 | 244 071,4 | 173 285,4 | 91 842,6 | 265 128,0 | -21 056,5 |
| 2014 1er Trim | 142 054,7 | 47 466,0 | 189 520,7 | 192 132,7 | 70 192,0 | 262 324,7 | -72 804,0 |
| 2012 Mars | 56 339,6 | 3 533,5 | 59 873,1 | 49 746,9 | 8 877,8 | 58 624,7 | 1 248,3 |
| Avril | 37 316,7 | 11 280,5 | 48 597,2 | 43 127,6 | 18 462,8 | 61 590,4 | -12 993,2 |
| Mai | 45 836,6 | 14 601,3 | 60 437,9 | 56 549,1 | 20 454,6 | 77 003,8 | -16 565,9 |
| Juin | 41 537,4 | 4 091,0 | 45 628,4 | 45 306,1 | 8 779,3 | 54 085,4 | -8 457,0 |
| Juillet | 50 521,5 | 3 626,8 | 54 148,3 | 56 323,1 | 20 946,7 | 77 269,8 | -23 121,5 |
| Août | 41 353,3 | 5 479,3 | 46 832,5 | 47 627,5 | 14 773,0 | 62 400,5 | -15 568,0 |
| Septembre | 41 619,5 | 36 957,5 | 78 577,0 | 53 145,3 | 28 171,8 | 81 317,2 | -2 740,2 |
| Octobre | 62 502,6 | 5 852,1 | 68 354,7 | 51 549,1 | 19 731,6 | 71 280,7 | -2 926,0 |
| Novembre | 41 382,4 | 6 102,5 | 47 484,9 | 51 866,8 | 55 137,3 | 107 004,0 | -59 519,1 |
| Décembre | 41 431,8 | 11 262,6 | 52 694,4 | 46 459,3 | 20 840,4 | 67 299,8 | -14 605,3 |
| 2013 Janvier | 57 716,1 | 1 606,5 | 59 322,6 | 40 855,1 | 5 304,0 | 46 159,2 | 13 163,4 |
| Février | 34 914,5 | 47 049,6 | 81 964,1 | 56 361,4 | 13 308,5 | 69 669,9 | 12 294,3 |
| Mars | 51 464,0 | 4 861,2 | 56 325,1 | 49 869,0 | 17 756,7 | 67 625,7 | -11 300,6 |
| Avril | 39 125,5 | 11 910,2 | 51 035,6 | 80 497,9 | 22 327,8 | 102 825,6 | -51 790,0 |
| Mai | 37 322,1 | 40 147,5 | 77 469,6 | 51 114,7 | 10 556,4 | 61 671,1 | 15 798,4 |
| Juin | 53 845,1 | 12 211,5 | 66 056,6 | 45 224,8 | 19 808,7 | 65 033,6 | 1 023,0 |
| Juillet | 44 687,7 | 22 806,2 | 67 493,9 | 64 950,8 | 33 002,8 | 97 953,6 | -30 459,7 |
| Août | 72 155,6 | 11 193,4 | 83 349,0 | 56 154,0 | 22 123,8 | 78 277,8 | 5 071,2 |
| Septembre | 58 150,9 | 15 457,8 | 73 608,7 | 48 679,1 | 26 579,7 | 75 258,8 | -1 650,1 |
| Octobre | 42 209,6 | 13 867,4 | 56 077,0 | 51 818,0 | 18 877,6 | 70 695,6 | -14 618,6 |
| Novembre | 41 743,3 | 29 203,7 | 70 947,0 | 53 810,8 | 41 743,4 | 95 554,2 | -24 607,2 |
| Décembre | 53 621,1 | 63 426,4 | 117 047,5 | 67 656,6 | 31 221,6 | 98 878,2 | 18 169,3 |
| 2014 Janvier | 52 522,5 | 7 854,9 | 60 377,4 | 44 940,5 | 13 380,9 | 58 321,4 | 2 056,0 |
| Février | 42 619,5 | 16 535,7 | 59 155,2 | 73 533,7 | 23 899,1 | 97 432,8 | -38 277,6 |
| Mars | 46 912,7 | 23 075,4 | 69 988,1 | 73 658,5 | 32 912,1 | 106 570,5 | -36 582,4 |

Sources: BRB et Ministère des Finances et de la Planificaton du Développement Economique

Note: Jusqu'en 2009, le solde concerne la base "droits constatés".

De 2010 à aujourd'hui, le solde concerne la base "engagements".

OPERATIONS FINANCIERES CONSOLIDEES DE L'ETAT
(en millions de BfP)

| Période | FINANCEMENT EXTERIEUR NET | | | FINANCEMENT INTERIEUR | | | | | | | | | | Total | Erreurs et omissions | TOTAL |
|------------------|---------------------------|-----------|-----------|-----------------------|----------------------------------|----------|--------|-----------|---------------------------|-------------------------------|-----------|-----------|-----------|-------|----------------------|-------|
| | | | | Secteur bancaire | | | | | Secteur non bancaire | | | | | | | |
| | | | | B.R.B. | Banques commerciales | | C.C.P. | Total | Etablissements financiers | bons et obligations du Trésor | Autres | | Total | | | |
| | | | | | Variation d'arriérés en dépenses | | | | | | | | | | | |
| | | | | | Prêts nets | Total | | | | | | | | | | |
| 2009 | 77 608,4 | 8 239,5 | 2 659,8 | 81 182,9 | - | -7 200,0 | - | 11 812,6 | 11 812,6 | 4 612,6 | 85 795,5 | -37 190,8 | 126 213,1 | | | |
| 2010 | 89 758,8 | -7 761,3 | 3 400,9 | 33 485,0 | - | 6 166,7 | - | - | - | 6 166,7 | 39 651,7 | -87 116,0 | 42 294,5 | | | |
| 2011 | 54 036,2 | 82 745,9 | 1 441,2 | 56 729,9 | - | 18 369,9 | - | - | - | 39 809,3 | 96 539,2 | -60 502,4 | 90 075,0 | | | |
| 2012 | 99 814,0 | 51 339,5 | -1 803,9 | 13 029,5 | - | 21 028,6 | - | - | - | 21 028,6 | 34 058,1 | -14 119,0 | 119 753,1 | | | |
| 2013 | 4 510,7 | 3 378,9 | 1 519,2 | 45 392,1 | -833,8 | 12 158,8 | - | - | - | 11 325,0 | 56 717,1 | 7 678,9 | 68 906,7 | | | |
| 2011 1er Trim. | 7 228,1 | 42 366,7 | 7 464,4 | -37 081,1 | - | -1 071,9 | - | -4 598,8 | -4 598,8 | -5 670,7 | -42 751,8 | 19 945,4 | -15 578,3 | | | |
| 2ème Trim. | 16 791,9 | 2 992,1 | 3 369,0 | 23 153,0 | - | 2 025,3 | - | -12 864,6 | -12 864,6 | -10 830,3 | 12 313,7 | 13 895,7 | 43 930,5 | | | |
| 3ème Trim. | 9 286,4 | 30 012,1 | -4 902,6 | 13 756,6 | - | 14 255,5 | - | 35 723,9 | 35 723,9 | 49 980,4 | 63 737,0 | -28 028,0 | 44 995,4 | | | |
| 4ème Trim | 19 800,6 | 78 308,6 | 3 856,6 | 56 901,4 | - | 3 160,0 | - | 3 178,9 | 3 178,9 | 6 338,9 | 63 240,3 | -66 315,5 | 16 725,3 | | | |
| 2012 1er Trim. | 4 644,0 | -52 661,3 | -2 211,5 | -83 747,6 | - | -526,7 | - | 41 762,3 | 41 762,3 | 41 235,6 | -42 512,0 | 1 124,8 | -36 743,2 | | | |
| 2ème Trim. | 7 210,8 | 14 441,9 | 4 777,6 | 29 455,5 | - | 11 320,0 | - | 1 029,2 | 1 029,2 | 12 349,2 | 41 804,7 | -10 999,5 | 38 016,1 | | | |
| 3ème Trim. | 25 527,3 | 3 115,9 | -4 377,0 | -31 572,9 | - | 13 785,9 | - | 54 978,0 | 54 978,0 | 67 763,9 | 36 191,0 | -20 288,6 | 41 429,7 | | | |
| 4ème Trim. | 62 434,9 | 86 443,0 | - | 98 894,5 | - | -2 550,6 | - | -30 630,4 | -30 630,4 | - | 65 713,5 | -51 094,9 | 77 050,5 | | | |
| 2013 1er Trim. | 2 842,7 | -14 881,4 | -3 565,5 | -33 907,4 | -506,8 | -1 392,9 | - | - | - | - | -35 807,1 | 18 807,4 | -14 157,0 | | | |
| 2ème Trim. (p) | 9 341,2 | 21 520,5 | 1 875,7 | 32 377,4 | -327,0 | 9 968,9 | - | - | - | 9 641,9 | 42 379,3 | -8 392,5 | 34 968,4 | | | |
| 3ème Trim. (p) | 1 980,4 | 33 118,3 | 25 965,3 | 25 965,3 | - | -2 424,8 | - | - | - | -2 424,8 | 23 540,5 | 1 517,7 | 27 038,6 | | | |
| 4ème Trim. (p) | -1 294,1 | 16 072,1 | - | 20 596,8 | - | 6 007,6 | - | - | - | 6 007,6 | 26 604,4 | -4 253,7 | 21 056,6 | | | |
| 2014 1er Trim. | 13 513,7 | 11 300,6 | - | 13 288,9 | - | -1 718,5 | - | - | - | -1 718,5 | 11 570,4 | 47 719,9 | 72 803,9 | | | |
| 2012 Mars | 1 022,1 | 24 692,4 | -633,5 | 601,7 | - | 3 000,0 | - | 37 641,2 | 37 641,2 | 40 641,2 | 41 242,9 | -43 513,4 | -1 248,3 | | | |
| Avril | 3 034,7 | 14 323,0 | 2 308,1 | 30 858,7 | - | 4 000,0 | - | -15 503,2 | -15 503,2 | -15 103,2 | 15 755,5 | -5 797,1 | 12 993,2 | | | |
| Mai | 4 443,4 | -20 086,1 | -1 773,2 | -21 650,6 | - | 8 600,0 | - | 29 710,5 | 29 710,5 | 38 310,5 | 16 659,9 | -4 537,4 | 16 565,9 | | | |
| Juin | -267,3 | 20 205,0 | 4 242,7 | 20 247,4 | - | 2 320,0 | - | -13 178,1 | -13 178,1 | -10 858,1 | 9 389,3 | -665,0 | 8 457,0 | | | |
| Juillet | 11 860,3 | 16 097,4 | -1 771,4 | -952,2 | - | -1 123,3 | - | 20 664,7 | 20 664,7 | 18 541,4 | 17 589,2 | -6 328,0 | 23 121,5 | | | |
| Août | 3 190,4 | -12 082,0 | -2 476,9 | 651,7 | - | 3 709,2 | - | 15 593,3 | 15 593,3 | 19 302,5 | 19 954,2 | -7 576,6 | 15 668,0 | | | |
| Septembre | 10 476,6 | -25 063,5 | -12,17 | -31 272,4 | - | 11 200,0 | - | 18 720,0 | 18 720,0 | 29 920,0 | -1 352,4 | -6 384,0 | 2 740,2 | | | |
| Octobre | 5 006,4 | 25 917,1 | - | 7 771,5 | - | 8 500,0 | - | 5 105,3 | 5 105,3 | 13 605,3 | 21 376,8 | -23 457,3 | 2 926,0 | | | |
| Novembre | 47 494,0 | 20 888,4 | - | 36 379,0 | - | -8 450,6 | - | -7 158,9 | -7 158,9 | -15 609,5 | 20 769,5 | -8 744,3 | 59 519,1 | | | |
| Décembre | 9 931,5 | 39 637,5 | - | 54 744,0 | - | -2 600,0 | - | -28 576,8 | -28 576,8 | -31 176,8 | 23 567,2 | -18 893,3 | 14 605,3 | | | |
| 2013 Janvier | 914,4 | -37 969,0 | 699,3 | -40 397,6 | -506,8 | -3 246,8 | - | - | - | -3 753,6 | -44 151,2 | 30 073,4 | -13 163,4 | | | |
| Février | 1 174,1 | -16 322,2 | 5 737,7 | -10 655,9 | - | -2 546,1 | - | - | - | -2 546,1 | -13 202,0 | -266,3 | -12 296,3 | | | |
| Mars | 754,2 | 39 409,8 | 2 842,8 | 17 146,1 | - | 4 400,0 | - | 4 400,0 | 4 400,0 | 4 400,0 | 21 546,1 | -10 999,7 | 11 300,6 | | | |
| Avril | -716,7 | 25 462,0 | 1 875,7 | 38 704,1 | - | 361,0 | - | - | - | 361,0 | 39 065,1 | 13 441,6 | 51 790,0 | | | |
| Mai | 1 812,1 | -23 927,1 | 20 921,4 | -3 005,7 | - | 4 296,8 | - | - | - | 4 296,8 | 1 291,1 | -18 901,6 | -15 798,4 | | | |
| Juin | -113,7 | 7 806,3 | - | -2 961,0 | - | 5 311,1 | - | - | - | 4 984,1 | 2 023,1 | -2 932,5 | -1 023,1 | | | |
| Juillet | 1 810,9 | -37 492,5 | 39 200,7 | 1 708,2 | - | 1 914,0 | - | - | - | 1 914,0 | 3 622,2 | 25 026,6 | 30 459,7 | | | |
| Août | 380,1 | 34 410,6 | -3 050,0 | 31 360,6 | - | -238,8 | - | - | - | -238,8 | 31 121,8 | -36 573,1 | -5 071,2 | | | |
| Septembre | -210,6 | -4 071,1 | - | -4 103,5 | - | -4 100,0 | - | - | - | -4 100,0 | -11 203,5 | - | 13 026,4 | | | |
| Octobre | 9 318,4 | 20 089,7 | - | 29 408,1 | - | 7 075,0 | - | - | - | 7 075,0 | 36 483,1 | -21 518,9 | 14 618,6 | | | |
| Novembre | -677,6 | 25 211,1 | - | 21 091,5 | - | -242,1 | - | - | - | -242,1 | 20 849,4 | 4 435,5 | 24 607,3 | | | |
| Décembre | -270,9 | -18 457,4 | -11 445,4 | -29 902,8 | - | -825,3 | - | - | - | -825,3 | -30 728,1 | 12 829,7 | -18 169,3 | | | |
| 2014 Janvier (p) | 10 252,6 | -18 612,9 | 8 417,5 | -10 195,4 | - | -3 000,0 | - | - | - | -3 000,0 | -13 195,4 | 886,8 | -2 056,0 | | | |
| Février (p) | 2 162,0 | 3 282,1 | -4 296,8 | 2 062,1 | - | 2 062,1 | - | - | - | 2 062,1 | 1 047,4 | 35 068,1 | 38 277,5 | | | |
| Mars (p) | 1 099,1 | 26 631,4 | -2 132,4 | 24 499,0 | - | -780,6 | - | - | - | -780,6 | 23 718,4 | 1 1765,0 | 36 582,5 | | | |

Sources: BRB et Ministère des Finances et de la Planification du développement Economique

Note: Jusqu'en 2009, le financement concerne le solde base droits constatés

De 2010 à aujourd'hui, le financement concerne le solde base engagements

| III.4 | | DETTE PUBLIQUE INTERIEURE (en millions de Bp) | | | | | | | | | | | | TOTAL GENERAL | | |
|--------------------|-----------|--|--------------------------------|-------------|-----------------|--------------------------------|----------------|-------------------------------|-------------------|--|-------------------------------|----------|---------------------------|---------------|-------------------|-----------|
| | | SECTEUR BANCAIRE | | | | | | B R B | | | | | ETABLISSEMENTS FINANCIERS | | AUTRES ORGANISMES | |
| | | Avances ordinaires | Avances ordinaires consolidées | Avances BEI | Autres créances | obligations, et bons du Trésor | Crédit spécial | Créances rééchelonnées | BANQUES DE DEPOTS | | C.C.P. | TOTAL | | | | |
| Période | | | | | | | | obligations et bons du Trésor | Total | | obligations et bons du Trésor | Total | | | | |
| 2009 | 95 224,0 | 65 897,4 | 4 651,7 | 49 849,2 | 34 711,8 | - | 88 925,0 | 65 361,0 | 250 334,1 | | 65 361,0 | 10 497,9 | 326 193,0 | 833,8 | 39 019,3 | 366 046,1 |
| 2010 | 19 134,2 | - | - | - | - | - | 145 130,9 | 106 886,8 | 253 190,1 | | 106 886,8 | 13 898,8 | 373 975,7 | 833,8 | 52 293,1 | 427 102,6 |
| 2011 | 86 260,6 | - | - | - | - | - | 94 325,0 | 84 484,4 | 322 018,9 | | 84 484,4 | 14 043,0 | 420 546,3 | 833,8 | 92 102,4 | 513 482,5 |
| 2012 | 155 251,9 | - | - | - | - | - | 117 037,4 | 137 735,7 | 410 025,0 | | 49 024,3 | 15 264,4 | 474 313,7 | 833,8 | 128 886,0 | 604 033,5 |
| 2013 | - | - | - | - | - | - | 107 284,3 | 396 574,3 | 396 574,3 | | 109 019,9 | 16 783,6 | 522 377,8 | - | 73 905,6 | 596 283,4 |
| 2011 1er Trim. | 2 480,5 | - | - | - | - | - | 74 325,0 | 144 206,6 | 221 012,1 | | 119 566,3 | 11 720,0 | 352 298,4 | 833,8 | 46 622,4 | 399 754,6 |
| 2011 2ème Trim. | 24 462,8 | - | - | - | - | - | 74 325,0 | 143 282,1 | 242 069,9 | | 117 440,9 | 15 089,0 | 374 595,8 | 833,8 | 35 783,2 | 411 216,8 |
| 2011 3ème Trim. | 29 256,3 | - | - | - | - | - | 74 325,0 | 142 357,7 | 245 930,0 | | 106 984,4 | 10 186,4 | 363 109,8 | 833,8 | 85 763,5 | 449 707,1 |
| 2011 4ème Trim. | 86 260,6 | - | - | - | - | - | 94 325,0 | 141 433,3 | 322 018,9 | | 84 484,4 | 14 043,0 | 420 546,3 | 833,8 | 92 102,4 | 513 482,5 |
| 2012 1er Trim. | 41 361,2 | - | - | - | - | - | 94 325,0 | 140 508,9 | 276 195,1 | | 72 751,1 | 11 547,6 | 360 777,7 | 833,8 | 83 883,2 | 445 494,7 |
| 2012 2ème Trim. | 49 375,0 | - | - | - | - | - | 94 325,0 | 139 584,5 | 283 284,5 | | 63 101,1 | 11 547,6 | 362 994,7 | 833,8 | 96 234,4 | 460 060,9 |
| 2012 3ème Trim. | 51 763,2 | - | - | - | - | - | 108 925,0 | 138 968,3 | 299 656,5 | | 38 166,8 | 12 239,1 | 350 062,4 | 833,8 | 123 896,0 | 514 892,5 |
| 2012 4ème Trim. | 155 251,9 | - | - | - | - | - | 117 037,4 | 137 735,7 | 410 025,0 | | 49 024,3 | 15 264,4 | 474 313,7 | 833,8 | 128 886,0 | 604 033,5 |
| 2013 1er Trim. | - | - | - | - | - | - | 112 857,5 | 292 063,1 | 404 920,6 | | 47 334,4 | 14 907,9 | 467 162,9 | 327,0 | 60 353,9 | 527 843,8 |
| 2013 2ème Trim.(p) | - | - | - | - | - | - | 108 677,6 | 291 138,8 | 399 816,4 | | 70 934,6 | 17 430,8 | 488 181,8 | - | 70 322,8 | 558 504,6 |
| 2013 3ème Trim.(p) | - | - | - | - | - | - | 107 284,3 | 290 214,4 | 397 498,7 | | 104 499,4 | 21 844,2 | 523 842,3 | - | 67 898,0 | 591 740,3 |
| 2013 4ème Trim.(p) | - | - | - | - | - | - | 107 284,3 | 289 290,0 | 396 574,3 | | 109 019,9 | 16 783,6 | 522 377,8 | - | 73 905,6 | 596 283,4 |
| 2014 1er Trim. | 8 513,0 | - | - | - | - | - | 107 284,3 | 288 673,7 | 404 471,0 | | 108 771,9 | 17 922,9 | 531 165,8 | 0,0 | 72 187,1 | 603 352,9 |
| 2012 Mars | 41 361,2 | - | - | - | - | - | 94 325,0 | 140 508,9 | 276 195,1 | | 72 751,1 | 11 831,5 | 360 777,7 | 833,8 | 83 883,2 | 445 494,7 |
| 2012 Avril | 51 796,5 | - | - | - | - | - | 94 325,0 | 140 200,8 | 286 322,3 | | 68 244,9 | 14 139,6 | 368 706,8 | 833,8 | 68 780,1 | 438 320,7 |
| 2012 Mai | 32 561,9 | - | - | - | - | - | 94 325,0 | 140 200,8 | 267 087,7 | | 66 801,1 | 12 386,4 | 346 255,2 | 833,8 | 107 090,5 | 454 179,5 |
| 2012 Juin | 49 375,0 | - | - | - | - | - | 94 325,0 | 139 584,5 | 283 284,5 | | 63 101,1 | 16 609,1 | 362 994,7 | 833,8 | 96 234,4 | 460 060,9 |
| 2012 Juillet | 53 695,7 | - | - | - | - | - | 108 925,0 | 139 276,4 | 301 897,1 | | 52 484,4 | 14 837,7 | 369 219,2 | 833,8 | 114 773,8 | 484 826,8 |
| 2012 Août | 65 092,0 | - | - | - | - | - | 108 925,0 | 138 968,3 | 312 985,3 | | 44 735,2 | 12 360,8 | 370 081,3 | 833,8 | 134 076,3 | 504 991,4 |
| 2012 Septembre | 51 763,2 | - | - | - | - | - | 108 925,0 | 138 968,3 | 299 656,5 | | 38 166,8 | 12 239,1 | 350 062,4 | 833,8 | 163 996,3 | 514 892,5 |
| 2012 Octobre | 78 836,5 | - | - | - | - | - | 108 925,0 | 138 352,0 | 326 113,5 | | 34 235,2 | 12 511,2 | 372 859,9 | 833,8 | 177 601,7 | 551 295,4 |
| 2012 Novembre | 104 206,5 | - | - | - | - | - | 108 925,0 | 138 043,9 | 351 175,4 | | 35 864,9 | 13 450,2 | 400 490,5 | 833,8 | 160 742,8 | 562 067,1 |
| 2012 Décembre | 155 251,9 | - | - | - | - | - | 117 037,4 | 137 735,7 | 410 025,0 | | 49 024,3 | 15 264,4 | 474 313,7 | 833,8 | 128 886,0 | 604 033,5 |
| 2013 Janvier | - | - | - | - | - | - | 115 644,1 | 292 679,5 | 408 323,6 | | 53 502,6 | 12 136,5 | 473 962,7 | 327,0 | 87 067,4 | 561 357,1 |
| 2013 Février | - | - | - | - | - | - | 114 250,8 | 292 371,3 | 406 622,1 | | 50 864,0 | 12 065,1 | 469 551,2 | 327,0 | 55 953,9 | 525 832,1 |
| 2013 Mars | - | - | - | - | - | - | 112 857,5 | 292 063,1 | 404 920,6 | | 47 334,4 | 14 907,9 | 467 162,9 | 327,0 | 60 353,9 | 527 843,8 |
| 2013 Avril | 11 186,0 | - | - | - | - | - | 111 464,2 | 291 755,1 | 414 405,3 | | 42 558,4 | 16 783,6 | 473 747,3 | 327,0 | 60 714,9 | 534 789,2 |
| 2013 Mai | - | - | - | - | - | - | 110 070,9 | 291 446,9 | 401 517,8 | | 68 342,0 | 15 592,6 | 485 452,4 | 327,0 | 65 011,7 | 550 791,1 |
| 2013 Juin | - | - | - | - | - | - | 108 677,6 | 291 138,8 | 399 816,4 | | 70 934,6 | 17 430,8 | 488 181,8 | - | 70 322,8 | 558 504,6 |
| 2013 Juillet | - | - | - | - | - | - | 107 284,3 | 290 830,7 | 398 115,0 | | 100 965,3 | 16 818,0 | 515 898,3 | - | 72 236,8 | 588 135,1 |
| 2013 Août | - | - | - | - | - | - | 107 284,3 | 290 830,7 | 398 115,0 | | 96 477,7 | 23 976,4 | 518 569,1 | - | 71 998,0 | 590 567,1 |
| 2013 Septembre | 6 525,5 | - | - | - | - | - | 107 284,3 | 290 214,4 | 397 498,7 | | 104 499,4 | 21 844,2 | 523 842,3 | - | 67 898,0 | 591 740,3 |
| 2013 Octobre | 20 947,4 | - | - | - | - | - | 107 284,3 | 289 906,3 | 403 716,1 | | 108 413,2 | 16 870,9 | 529 006,2 | - | 74 975,0 | 603 973,2 |
| 2013 Novembre | - | - | - | - | - | - | 107 284,3 | 289 906,3 | 418 138,0 | | 107 312,8 | 21 499,7 | 546 950,5 | - | 74 730,9 | 621 681,4 |
| 2013 Décembre | - | - | - | - | - | - | 107 284,3 | 289 290,0 | 396 574,3 | | 109 019,9 | 17 922,9 | 523 517,1 | - | 73 905,6 | 597 422,7 |
| 2014 Janvier (p) | - | - | - | - | - | - | 107 284,3 | 289 290,0 | 396 574,3 | | 108 779,5 | 17 922,9 | 523 276,7 | - | 70 905,6 | 594 182,3 |
| 2014 Février (p) | - | - | - | - | - | - | 107 284,3 | 288 673,7 | 395 958,0 | | 112 164,0 | 17 922,9 | 523 062,9 | - | 72 967,7 | 599 012,6 |
| 2014 Mars (p) | 8 513,0 | - | - | - | - | - | 107 284,3 | 288 673,7 | 404 471,0 | | 108 771,9 | 17 922,9 | 531 165,8 | - | 72 187,1 | 603 352,9 |

Source: BRB

OPERATIONS DE LA DETTE PUBLIQUE EXTERIEURE
(en millions de BIF)

| | Encours début de période | Tirages | Rééva- luation | Amortis- sements | Intérêts payés | Encours à fin de période |
|----------------|--------------------------------|----------|-------------------|---------------------|-------------------|--------------------------------|
| 2009 | 1 567 958,6 | 30 154,0 | 57 307,4 | 1 094 028,2 | 8 648,8 | 561 392,0 |
| 2010 | 561 392,0 | 59 320,2 | -13 057,5 | 112 971,6 | 2 069,0 | 494 683,4 |
| 2011 | 494 683,4 | 37 221,7 | 46 767,7 | 93 591,8 | 2 846,6 | 485 081,1 |
| 2012 | 485 081,1 | 64 156,8 | 65 967,9 | 7 524,4 | 3 514,8 | 607 681,4 |
| 2013 | 607 681,4 | 12 454,8 | 2 116,7 | 7 944,3 | 4 523,7 | 614 308,6 |
| 2011 1er Trim. | 494 683,5 | 6 404,9 | 13 658,3 | 89 017,5 | 1 138,8 | 425 729,0 |
| 2ème Trim. | 425 729,0 | 8 554,1 | 6 394,0 | 1 297,8 | 367,8 | 439 379,4 |
| 3ème Trim. | 439 379,4 | 13 607,5 | -3 781,8 | 1 620,0 | 920,0 | 447 585,1 |
| 4ème Trim. | 447 585,1 | 8 655,3 | 30 497,1 | 1 656,5 | 420,0 | 485 081,1 |
| 2012 1er Trim. | 485 081,1 | 3 752,6 | 18 506,1 | 965,6 | 685,5 | 506 374,2 |
| 2ème Trim. | 506 374,2 | 7 791,8 | -987,4 | 966,8 | 389,4 | 512 211,8 |
| 3ème Trim. | 512 211,8 | 10 922,2 | 24 772,1 | 1 811,9 | 922,2 | 546 094,2 |
| 4ème Trim. | 546 094,1 | 41 690,2 | 23 677,0 | 3 780,0 | 1 517,7 | 607 681,4 |
| 2013 1er Trim. | 645 744,5 | 1 298,5 | -28 156,2 | 544,2 | 562,3 | 618 342,6 |
| 2ème Trim. | 605 337,7 | 351,8 | 2 300,4 | 465,5 | 466,5 | 607 524,4 |
| 3ème Trim. | 610 187,7 | 596,2 | 1 217,4 | 806,8 | 451,7 | 611 194,4 |
| 4ème Trim. | 611 194,4 | 1 842,1 | 4 408,5 | 3 136,4 | 1 346,1 | 614 308,6 |
| 2014 1er Trim. | 614 308,6 | 15 733,6 | 4 730,9 | 2 219,9 | 2 203,7 | 632 553,2 |
| 2012 Mars | 507 695,9 | 23,1 | -801,9 | 542,8 | 447,1 | 506 374,2 |
| Avril | 506 374,2 | 3 562,7 | -3 246,4 | 528,0 | 248,7 | 506 162,5 |
| Mai | 506 162,5 | 4 057,6 | -1 271,4 | - | 122,2 | 508 948,7 |
| Juin | 508 948,7 | 171,5 | 3 530,4 | 438,8 | 18,5 | 512 211,8 |
| Juillet | 512 211,8 | 8 832,0 | 10 143,5 | 542,7 | 332,1 | 530 644,7 |
| Août | 530 644,7 | 551,1 | 7 551,4 | 832,8 | 92,9 | 537 914,3 |
| Septembre | 537 914,3 | 1 539,1 | 7 077,1 | 436,4 | 497,2 | 546 094,1 |
| Octobre | 546 094,1 | 2 850,5 | 5 917,8 | 1 181,2 | 842,2 | 553 681,2 |
| Novembre | 553 681,2 | 38 366,2 | 2 101,6 | 1 046,9 | 492,3 | 593 102,0 |
| Décembre | 593 102,0 | 473,5 | 15 657,8 | 1 551,9 | 183,1 | 607 681,4 |
| 2013 Janvier | 607 681,4 | 1 462,0 | 12 169,8 | 547,6 | 412,5 | 620 765,6 |
| Février | 620 765,6 | 1 203,8 | 23 804,8 | 29,8 | 59,3 | 645 744,5 |
| Mars | 645 744,5 | 1 298,5 | -28 156,2 | 544,2 | 562,3 | 618 342,6 |
| Avril | 618 342,6 | 1 159,6 | -4 250,9 | 1 876,4 | 446,2 | 613 374,9 |
| Mai | 613 374,9 | 1 812,1 | -9 849,3 | - | 148,8 | 605 337,7 |
| Juin | 605 337,7 | 351,8 | 2 300,4 | 465,5 | 466,5 | 607 524,4 |
| Juillet | 607 524,4 | 2 323,9 | 1 854,6 | 513,0 | 335,4 | 611 190,0 |
| Août | 611 190,0 | 404,7 | -1 382,4 | 24,6 | 295,1 | 610 187,7 |
| Septembre | 610 187,7 | 596,2 | 1 217,4 | 806,8 | 451,7 | 611 194,4 |
| Octobre | 611 194,4 | 1 636,3 | 4 918,0 | 1 981,9 | 767,1 | 615 766,8 |
| Novembre | 615 766,8 | 0,0 | -3 761,3 | 677,6 | 516,9 | 611 327,9 |
| Décembre | 611 327,9 | 205,8 | 3 251,8 | 476,9 | 62,2 | 614 308,6 |
| 2014 Janvier | 614 308,6 | 10 814,6 | -133,3 | 562,0 | 414,6 | 624 427,9 |
| Février | 624 427,9 | 2 990,0 | 2 640,0 | 828,0 | 700,8 | 629 229,9 |
| Mars | 629 229,9 | 1 929,0 | 2 224,2 | 829,9 | 1 088,2 | 632 553,2 |

Sources: BRB et Ministère des Finances et de la Planification du Développement Economique

EVOLUTION DE LA DETTE PUBLIQUE EXTERIEURE PAR SECTEUR ECONOMIQUE
(en millions de BIF)

| | 2 009 | 2010 | 2011 | 2012 | 2013 | Mars 2013 | Mars 2014 |
|--------------------------------------|------------------|------------------|------------------|------------------|------------------|------------------|------------------|
| I. DETTE DIRECTE | | | | | | | |
| A. Equipements publics | 449 575,2 | 463 268,2 | 481 050,5 | 604 997,5 | 611 717,2 | 615 529,4 | 629 936,0 |
| 1. Transport | 177 792,4 | 199 005,3 | 211 479,7 | 250 764,1 | 254 936,4 | 256 331,0 | 268 109,0 |
| a) Routes | 118 031,6 | 148 124,2 | 171 686,4 | 206 819,2 | 210 929,2 | 211 958,6 | 224 281,8 |
| b) Aéroport et port | 105 427,5 | 148 100,5 | 171 660,2 | 206 819,2 | 210 929,2 | 211 958,6 | 224 281,8 |
| | 12 604,1 | 23,8 | 26,2 | - | - | - | - |
| 2. Infrastructures | 59 760,8 | 50 881,0 | 39 793,3 | 43 944,9 | 44 007,2 | 44 372,4 | 43 827,2 |
| 3. Divers | - | - | - | - | - | - | - |
| B. Secteurs productifs | 65 449,6 | 59 359,1 | 61 808,2 | 106 463,4 | 110 337,0 | 109 995,1 | 112 730,1 |
| 1. Agriculture et Elevage | 59 053,7 | 56 908,4 | 61 808,2 | 71 214,3 | 73 678,7 | 72 680,1 | 75 079,3 |
| 2. Sylviculture | 3 691,7 | - | - | - | - | - | - |
| 3. Industrie | 194,2 | 176,0 | - | - | - | - | - |
| 4. Mines et Energie | 2 510,0 | 2 274,8 | - | 35 249,1 | 36 658,3 | 37 315,0 | 37 650,8 |
| C. Secteur social | 48 900,0 | 47 454,8 | 52 306,8 | 58 358,2 | 57 338,8 | 58 423,5 | 57 347,0 |
| 1. Education | - | - | - | - | - | - | - |
| 2. Santé | 48 900,0 | 47 454,8 | 52 306,8 | 58 358,2 | 57 338,8 | 58 423,5 | 57 347,0 |
| D. Divers | 157 433,2 | 157 449,0 | 155 455,7 | 189 411,8 | 189 105,0 | 190 779,7 | 191 749,9 |
| 1. Balance des paiements | 27 679,1 | 25 798,0 | - | - | - | - | - |
| 2. Assistance technique | - | - | - | - | - | - | - |
| 3. Gestion des entreprises publiques | - | - | - | - | - | - | - |
| 4. Etude des projets | 1 287,2 | 1 224,6 | 1 319,7 | 1 463,7 | 1 473,9 | 1 477,9 | 1 483,8 |
| 5. Autres | 128 466,9 | 130 426,3 | 154 136,0 | 187 948,1 | 187 631,1 | 189 301,8 | 190 266,2 |
| II. DETTE RETROCEDEE | | | | | | | |
| A. Equipements publics | 16 229,1 | - | - | - | - | - | - |
| 1. Télécommunications | 15 986,0 | - | - | - | - | - | - |
| 2. Infrastructures | 243,1 | - | - | - | - | - | - |
| B. Secteurs productifs | 95 587,7 | 31 415,2 | 4 030,6 | 2 683,9 | 2 591,3 | 2 813,2 | 2 617,1 |
| 1. Agriculture et élevage | 42 323,6 | 6 592,7 | 1 494,8 | - | - | - | - |
| 2. Pêche | - | - | - | - | - | - | - |
| 3. Agro-Industrie | 17 027,3 | 10 577,2 | 2 535,8 | 2 683,9 | 2 591,3 | 2 813,2 | 2 617,1 |
| 4. Energie | 36 236,8 | 14 245,3 | - | - | - | - | - |
| TOTAL | 561 392,0 | 494 683,4 | 485 081,1 | 607 681,4 | 614 308,6 | 618 342,6 | 632 553,2 |

Sources: BRB et Ministère des Finances et de la Planification du Développement Economique

DETTE PUBLIQUE EXTERIEURE PAR SECTEURS ECONOMIQUES (en %)

| | 2009 | 2010 | 2011 | 2012 | 2013 | Mars 2013 | Mars 2014 |
|--------------------------------------|--------------|--------------|--------------|--------------|--------------|--------------|--------------|
| A. Equipements publics | 34,6 | 40,2 | 43,6 | 41,3 | 41,5 | 41,5 | 42,4 |
| 1. Transport | 21,0 | 29,9 | 35,4 | 34,0 | 34,3 | 34,3 | 35,5 |
| 2. Télécommunications | 2,8 | 0,0 | 0,0 | 0,0 | 0,0 | 0,0 | 0,0 |
| 3. Infrastructures urbaines | 10,7 | 10,3 | 8,2 | 7,2 | 7,2 | 7,2 | 6,9 |
| B. Secteurs productifs | 28,7 | 18,3 | 13,6 | 18,0 | 18,4 | 18,2 | 18,2 |
| 1. Agriculture et Elevage | 18,1 | 12,8 | 13,0 | 11,7 | 12,0 | 11,8 | 11,9 |
| 2. Sylviculture | 0,7 | 0,0 | 0,0 | 0,0 | 0,0 | 0,0 | 0,0 |
| 3. Industrie | 3,1 | 2,2 | 0,5 | 0,4 | 0,4 | 0,5 | 0,4 |
| 4. Mines et Energie | 6,9 | 3,3 | 0,0 | 5,8 | 6,0 | 6,0 | 6,0 |
| C. Secteur social | 8,7 | 9,6 | 10,8 | 9,6 | 9,3 | 9,4 | 9,1 |
| 1. Education | 0,0 | 0,0 | 0,0 | 0,0 | 0,0 | 0,0 | 0,0 |
| 2. Santé | 8,7 | 9,6 | 10,8 | 9,6 | 9,3 | 9,4 | 9,1 |
| D. Divers | 28,0 | 31,8 | 32,0 | 31,2 | 30,8 | 30,9 | 30,3 |
| 1. Balance des paiements | 4,9 | 5,2 | 0,0 | 0,0 | 0,0 | 0,0 | 0,0 |
| 2. Assistance technique | 0,0 | 0,0 | 0,0 | 0,0 | 0,0 | 0,0 | 0,0 |
| 3. Gestion des entreprises publiques | 0,0 | 0,0 | 0,0 | 0,0 | 0,0 | 0,0 | 0,0 |
| 4. Etudes des projets | 0,2 | 0,2 | 0,3 | 0,2 | 0,2 | 0,2 | 0,2 |
| 5. Autres | 22,9 | 26,4 | 31,8 | 30,9 | 30,5 | 30,6 | 30,1 |
| TOTAL | 100,0 | 100,0 | 100,0 | 100,0 | 100,0 | 100,0 | 100,0 |

Sources: BRB et Ministère des Finances et de la Planification du Développement Economique

| ECHEANCIER DU SERVICE DE LA DETTE EXTERIEURE POUR MARS 2014 | | | | | | | | | | | III.9 |
|---|------------|-------------------|--------------------------------|--------------------------------------|------------|-------------------------------------|------------|---------------------------|------------|----------------|-------|
| MOIS | ECHANCE | DEVERSE ORIGINALE | LIBELLE | PRINCIPAL A ECHOIR DEVERSE ORIGINALE | Cv en MBIF | INTERETS A ECHOIR DEVERSE ORIGINALE | Cv en MBIF | TOTAL A ECHOIR EN DEVERSE | Cv en MBIF | TAUX DE CHANGE | |
| mars-14 | 01/03/2014 | USD | ALLEGEMENT DE LA DETTE | 344 730,00 | 532,4 | - | - | 344 730,00 | 532,4 | 1 544,35 | |
| | 01/03/2014 | SAR | REAMENAGEMENT PRETS SAOUDIEN | - | - | 609 719,94 | 252,5 | 609 719,94 | 252,5 | 414,20 | |
| | 01/03/2014 | SDR | DEVLPMT SECTEUR TRANSPORT | - | - | 128 012,17 | 305,9 | 128 012,17 | 305,9 | 2 389,96 | |
| | 15/03/2014 | SDR | ACTION SOCIALE 2 TWITEZIMBERE | 6 603,07 | 15,8 | 2 278,06 | 5,4 | 8 881,13 | 21,2 | 2 389,96 | |
| | 15/03/2014 | SDR | COMPL REGIONAL TRADE FACILIT. | - | - | 18 375,00 | 43,9 | 18 375,00 | 43,9 | 2 389,96 | |
| | 15/03/2014 | SDR | TRAVAUX PUBL & CREAT. D'EMPLOI | 192 560,5 | 460,5 | 67 912,83 | 162,3 | 260 573,33 | 622,8 | 2 389,96 | |
| | 15/03/2014 | SDR | RENFORCEMENT COMMERCE REGIONAL | 27 845,29 | 66,5 | 9 919,88 | 23,7 | 37 765,17 | 90,3 | 2 389,96 | |
| | Total | | | | 1 075,2 | | 793,9 | | 1 869,0 | | |

4. COMMERCE EXTERIEUR ET TRANSACTIONS INTERNATIONALES

| COMMERCE EXTERIEUR (en millions de BIF) | | | | | IV. 1 |
|---|---------------------|---------------------|--------------------------------|-----------------------------------|---|
| Libellé Période | Importations (1) | Exportations (2) | Total des échanges (1+2) | Balance commerciale (2)-(1) | Taux de couverture des importations par les exportations (2)/(1) |
| 2009 | 494 828,6 | 84 161,5 | 578 990,1 | -410 667,1 | 0,17 |
| 2010 | 626 271,3 | 124 596,5 | 750 867,8 | -501 674,8 | 0,20 |
| 2011 | 952 852,4 | 156 350,4 | 1 109 202,8 | -796 502,0 | 0,16 |
| 2012 | 1 084 053,6 | 194 303,5 | 1 278 357,1 | -889 750,1 | 0,18 |
| 2013 | 1 261 189,5 | 142 467,2 | 1 403 656,7 | -1 118 722,3 | 0,11 |
| 2011 1 ^{er} Trim. | 168 431,1 | 29 923,5 | 198 354,6 | -138 507,6 | 0,18 |
| 2 ^{ème} Trim. | 241 747,1 | 20 006,2 | 261 753,3 | -221 741,0 | 0,08 |
| 3 ^{ème} Trim. | 236 128,7 | 59 187,0 | 295 315,7 | -176 941,6 | 0,25 |
| 4 ^{ème} Trim. | 306 545,5 | 47 233,8 | 353 779,2 | -259 311,7 | 0,15 |
| 2012 1 ^{er} Trim. | 235 952,5 | 32 998,3 | 268 950,8 | -202 954,2 | 0,14 |
| 2 ^{ème} Trim. | 275 992,1 | 29 617,5 | 305 609,6 | -246 374,6 | 0,11 |
| 3 ^{ème} Trim. | 280 791,4 | 68 316,3 | 349 107,7 | -212 475,0 | 0,24 |
| 4 ^{ème} Trim. | 291 317,6 | 63 371,4 | 354 689,0 | -227 946,3 | 0,22 |
| 2013 1 ^{er} Trim. | 338 199,4 | 33 464,3 | 371 663,7 | -304 735,1 | 0,10 |
| 2 ^{ème} Trim. | 320 772,6 | 24 457,7 | 345 230,2 | -296 314,9 | 0,08 |
| 3 ^{ème} Trim. | 296 320,8 | 36 501,1 | 350 984,5 | -266 551,2 | 0,12 |
| 4 ^{ème} Trim. | 305 896,7 | 48 044,1 | 353 940,8 | -257 852,6 | 0,16 |
| 2014 1 ^{er} Trim. | 285 770,5 | 29 554,3 | 315 324,7 | -256 216,2 | 0,10 |
| 2012 | | | | | |
| Mars | 53 975,7 | 13 093,0 | 67 068,7 | -40 882,7 | 0,24 |
| Avril | 100 545,4 | 9 159,5 | 109 704,9 | -91 385,9 | 0,09 |
| Mai | 81 244,8 | 10 099,7 | 91 344,5 | -71 145,1 | 0,12 |
| Juin | 94 201,9 | 10 358,3 | 104 560,2 | -83 843,6 | 0,11 |
| Juillet | 102 028,9 | 20 232,0 | 122 260,9 | -81 796,9 | 0,20 |
| Août | 88 007,3 | 22 801,4 | 110 808,7 | -65 205,9 | 0,26 |
| Septembre | 90 755,1 | 25 282,9 | 116 038,0 | -65 472,2 | 0,28 |
| Octobre | 91 892,2 | 23 421,9 | 115 314,0 | -68 470,3 | 0,25 |
| Novembre | 96 628,7 | 23 373,6 | 120 002,3 | -73 255,1 | 0,24 |
| Décembre | 102 796,8 | 16 575,9 | 119 372,6 | -86 220,9 | 0,16 |
| 2013 | | | | | |
| Janvier | 120 042,7 | 14 759,7 | 134 802,4 | -105 283,0 | 0,12 |
| Février | 89 744,0 | 9 745,8 | 99 489,8 | -79 998,1 | 0,11 |
| Mars | 128 412,7 | 8 958,8 | 137 371,5 | -119 454,0 | 0,07 |
| Avril | 112 122,6 | 6 521,7 | 118 644,2 | -105 600,9 | 0,06 |
| Mai | 103 053,7 | 9 951,3 | 113 004,9 | -93 102,4 | 0,10 |
| Juin | 105 596,3 | 7 984,7 | 113 581,1 | -97 611,6 | 0,08 |
| Juillet | 89 435,4 | 10 234,9 | 99 670,3 | -79 200,5 | 0,11 |
| Août | 114 917,8 | 12 154,8 | 127 072,6 | -102 763,1 | 0,11 |
| Septembre | 91 967,6 | 14 111,4 | 106 079,1 | -77 856,2 | 0,15 |
| Octobre | 101 882,4 | 15 950,5 | 117 832,9 | -85 931,9 | 0,16 |
| Novembre | 93 065,6 | 11 945,1 | 105 010,7 | -81 120,5 | 0,13 |
| Décembre | 110 948,6 | 20 148,5 | 131 097,2 | -90 800,1 | 0,18 |
| 2014 | | | | | |
| Janvier | 105 160,2 | 10 186,6 | 115 346,8 | -94 973,6 | 0,10 |
| février | 91 534,1 | 9 462,5 | 100 996,6 | -82 071,7 | 0,10 |
| Mars | 89 076,1 | 9 905,2 | 98 981,3 | -79 170,9 | 0,11 |

Source : - Office Burundais des Recettes (OBR)
- Autorité de Régulation de la Filière Café (ARFIC) jusqu'en 2008
- Office du Thé du Burundi (OTB)

| IMPORTATIONS PAR PRINCIPALES RUBRIQUES (en millions de BIF) | | | | | | | | IV. 2.1 |
|--|--|----------|----------|-----------|----------|-----------|--------------|--------------|
| Rubriques douanières | Période Dénomination des marchandises | 2009 | 2010 | 2011 | 2012 | 2013 | 2013 | 2014 |
| | | | | | | | janvier-mars | janvier-mars |
| 01 | Animaux vivants | 119,4 | 421,5 | 1 373,5 | 3 498,2 | 2 825,0 | 813,9 | 355,2 |
| 02 | Viandes | 52,4 | 44,7 | 45,8 | 38,0 | 401,3 | 357,4 | 3005,2 |
| 03 | Poissons | 172,0 | 462,2 | 1 546,6 | 2 774,3 | 3 787,7 | 621,0 | 874,6 |
| 04 | Produits laitiers | 1 691,3 | 2 247,5 | 5 238,6 | 3 338,3 | 3 015,6 | 654,0 | 1161,9 |
| 07 | Légumes | 333,9 | 1 707,8 | 6 493,5 | 3 943,4 | 8 435,5 | 2337,5 | 1228,8 |
| 08 | Fruits | 27,3 | 33,1 | 53,2 | 79,2 | 111,7 | 23,2 | 22,8 |
| 1001 | Froment et méteil | 7 218,4 | 2 435,0 | 8 783,3 | 18 374,8 | 32 764,1 | 6031,9 | 5617,4 |
| 1006 | Riz | 9 532,4 | 8 587,3 | 6 222,9 | 13 197,0 | 45 448,5 | 9398,4 | 2626,9 |
| 1101 | Farine de froment | 1 797,2 | 3 524,4 | 2 970,3 | 5 079,9 | 956,1 | 589,4 | 1,2 |
| 1107 | Malt | 15 598,5 | 12 493,9 | 16 370,5 | 19 073,2 | 14 769,5 | 4151,9 | 3673,8 |
| 1209 | Graines | 213,9 | 358,3 | 549,2 | 38,0 | 98,7 | 61,6 | 69,9 |
| 1302 | Sucs et extraits végétaux | 1 046,8 | 1 752,3 | 1 559,6 | 2 417,1 | 1 676,8 | 0,0 | 0,0 |
| 1507 à 1515 | Huiles végétales | 3 301,9 | 1 787,6 | 13 081,8 | 14 717,5 | 14 132,5 | 2993,1 | 3177,0 |
| 1517 | Margarine | 533,1 | 373,6 | 403,0 | 492,5 | 2 097,2 | 114,8 | 47,3 |
| 16 | Préparations viandes et poissons | 94,8 | 119,1 | 79,2 | 244,7 | 286,4 | 14,5 | 72,1 |
| 17019110-9910 | Sucre cristallisé | 5 735,4 | 15 257,7 | 12 369,5 | 16 288,2 | 11 324,2 | 4294,1 | 1631,7 |
| 1704 | Sucreries sans cacao | 472,3 | 653,5 | 1 334,2 | 1 744,3 | 3 492,5 | 667,2 | 824,5 |
| 190110 | Préparations pour l'alimentation des enfants | 288,5 | 99,2 | 286,5 | 276,2 | 497,2 | 198,1 | 19,7 |
| 1902 | Pâtes alimentaires | 142,3 | 150,9 | 126,2 | 423,7 | 650,8 | 153,9 | 182,2 |
| 190531 | Biscuits | 387,8 | 499,4 | 875,5 | 1 157,1 | 1 509,4 | 333,3 | 429,7 |
| 20 | Préparations légumes et fruits | 1 564,9 | 1 448,7 | 2 160,4 | 3 227,5 | 3 959,1 | 1213,1 | 776,2 |
| 21 | Préparations alimentaires diverses | 3 812,8 | 2 025,9 | 3 167,3 | 3 647,0 | 6 381,1 | 1653,9 | 1974,4 |
| 2203 | Bières | 1 548,4 | 1 805,0 | 3 677,3 | 5 171,9 | 3 528,0 | 221,8 | 2160,8 |
| 2204 | Vins | 340,3 | 439,0 | 1 062,5 | 1 037,4 | 1 359,0 | 304,7 | 223,0 |
| 2205 | Vermouths | 30,0 | 25,0 | 147,1 | 30,2 | 28,1 | 0,0 | 0,1 |
| 2207 à 08 | Liqueurs et autres boissons spiritueuses | 1 213,1 | 1 299,7 | 1 053,0 | 3 125,2 | 3 458,1 | 1318,2 | 73,7 |
| 2401 | Tabac | 1 109,5 | 2 065,6 | 2 280,8 | 3 674,6 | 4 844,5 | 780,4 | 0,0 |
| 240220 | Cigarettes | 142,7 | 426,6 | 644,6 | 1 000,1 | 1 567,3 | 213,0 | 87,7 |
| 2501 | Sel | 315,9 | 1 876,4 | 4 496,1 | 3 981,7 | 4 001,8 | 1007,8 | 1052,1 |
| 252329 | Ciment portland | 38 509,8 | 45 101,0 | 40 338,6 | 36 543,0 | 25 907,3 | 5957,1 | 5205,4 |
| 2710113-14-1911-1921010 | Essence d'avion et Kérozène | 19 856,2 | 5 289,4 | 5 363,6 | 7 091,9 | 16 297,3 | 1673,2 | 1341,4 |
| 27101111-15 | Essence autres | 18 072,8 | 46 166,6 | 78 512,9 | 99 736,6 | 102 081,3 | 29649,1 | 23436,7 |
| 27101921-23-31-39 | Gas oil et fuel oil | 24 704,0 | 61 041,5 | 101 907,5 | 99 403,0 | 112 505,7 | 30507,2 | 27810,4 |
| 27101912-14+192210-30 | Pétrole | 6 436,9 | 3 513,8 | 8 705,9 | 5 141,3 | 5 304,9 | 1282,4 | 1409,2 |
| 2710119-1910-1919-1926-1929-1951-9 | Huiles et graisses | 1 487,1 | 3 994,8 | 4 425,1 | 5 238,9 | 23 898,2 | 1365,1 | 1033,8 |
| 271091-99-1941-42-43-49 | Déchets d'huile | 33,7 | 1 120,5 | 3 843,2 | 3 056,5 | 6 085,6 | 1452,3 | 1944,1 |
| 2711 à 2715 | Asphaltes, bitumes | 4 753,3 | 3 365,3 | 26 395,5 | 9 423,1 | 4 346,2 | 543,8 | 942,2 |
| 28 | Produits chimiques inorganiques | 5 389,4 | 2 473,6 | 3 774,9 | 5 900,4 | 6 288,0 | 1374,0 | 1405,4 |
| 29 | Produits chimiques organiques | 2 577,0 | 1 620,7 | 3 140,9 | 2 282,1 | 3 854,9 | 1559,8 | 354,3 |
| 30 | Produits pharmaceutiques | 37 671,1 | 49 498,8 | 64 859,3 | 74 935,3 | 89 972,7 | 16492,2 | 17948,3 |
| 31 | Engrais | 5 975,7 | 7 657,1 | 13 223,4 | 16 280,2 | 34 094,5 | 9981,3 | 9189,8 |
| 32 | Matières colorantes | 2 715,8 | 3 737,1 | 5 752,1 | 7 441,7 | 7 338,7 | 1634,3 | 2002,7 |
| 33 | Produits de parfumerie | 6 392,5 | 5 659,4 | 6 912,3 | 8 750,5 | 13 338,0 | 4552,7 | 2414,6 |
| 3401 à 05 | Savons et produits d'entretien | 2 309,4 | 2 145,9 | 2 975,7 | 3 872,8 | 5 354,0 | 1488,1 | 1000,2 |
| 3605 | Allumettes | 11,4 | 25,1 | 68,6 | 152,8 | 79,6 | 9,8 | 5,9 |
| 37 | Produits photographiques et cinématographiques | 129,0 | 118,4 | 101,4 | 176,3 | 778,7 | 324,4 | 15,3 |
| 380810 | Insecticides | 361,4 | 124,1 | - | 0,3 | 2,0 | 1,1 | 0,0 |
| 380840 | Désinfectants | 177,5 | 45,8 | - | - | - | 0,0 | 0,0 |
| 39 | Matières plastiques | 8 550,1 | 11 593,0 | 16 930,1 | 23 063,7 | 31 303,7 | 6417,5 | 6159,7 |
| 40 | Autres ouvrages en caoutchouc | 1 025,9 | 789,4 | 1 637,7 | 2 910,6 | 1 348,0 | 570,9 | 1428,1 |
| 4011-12 | Pneumatiques | 5 843,6 | 6 283,2 | 8 200,9 | 9 890,7 | 10 378,5 | 2539,5 | 2902,3 |
| 4013 | Chambres à air | 387,6 | 269,1 | 194,9 | 434,8 | 432,0 | 17,0 | 208,0 |
| 42 | Ouvrages en cuir | 289,1 | 307,7 | 516,7 | 456,4 | 966,4 | 236,5 | 107,6 |
| 44 | Bois et ouvrages en bois | 1 386,1 | 2 071,7 | 4 713,2 | 2 614,2 | 4 641,0 | 1409,5 | 780,4 |
| 48 | Papiers, cartons et ouvrages en carton | 7 804,9 | 8 912,9 | 13 238,6 | 17 226,6 | 17 805,1 | 4089,2 | 4289,6 |

IMPORTATIONS PAR PRINCIPALES RUBRIQUES
(en millions de BIF)

| Rubriques douanières | Période Dénomination des marchandises | 2009 | 2010 | 2011 | 2012 | 2013 | 2013 | 2014 |
|----------------------|--|------------------|------------------|------------------|--------------------|--------------------|------------------|------------------|
| | | | | | | | janvier-mars | janvier-mars |
| 49 | Articles de librairie | 4 102,6 | 5 732,2 | 6 515,7 | 18 482,4 | 10 072,4 | 2501,6 | 2401,0 |
| 5206 à 12 | Tissus de coton | 773,4 | 613,6 | 349,8 | 751,5 | 999,2 | 613,5 | 558,6 |
| 5407 à 08 | Tissus synthétiques et artificiels continus | 110,6 | 184,3 | 817,4 | 506,9 | 998,2 | 348,5 | 77,4 |
| 5512 à 16 | Tissus de fibres textiles synthétiques discontinus | 1 054,1 | 3 510,6 | 2 692,5 | 3 022,7 | 2 051,0 | 621,0 | 240,5 |
| 5607 | Ficelles et cordes | 39,0 | 15,9 | 23,5 | 65,2 | 13,9 | 4,9 | 10,4 |
| 5903 | Tissus imprégnés d'autres matières plastiques | 8,5 | 17,1 | 155,8 | 97,3 | 66,7 | 7,1 | 12,8 |
| 61 | Vêtements et accessoires du vêt., en bonneterie | 559,5 | 895,6 | 4 278,9 | 4 100,9 | 4 373,2 | 333,8 | 4488,1 |
| 62 | Vêtements et acc. du vêt. autres qu'en bonneterie | 1 686,0 | 3 028,9 | 1 970,8 | 6 829,8 | 8 700,1 | 3735,3 | 389,3 |
| 6308 à 10 | Fripérie | 2 240,6 | 3 651,5 | 6 603,6 | 8 938,1 | 9 153,4 | 1500,5 | 2527,2 |
| 64 | Chaussures | 959,8 | 3 724,1 | 8 012,7 | 3 429,1 | 6 420,8 | 3320,2 | 2561,6 |
| 68 | Ouvrages en pierres, plâtre et ciment | 419,5 | 2 078,9 | 7 236,8 | 3 535,8 | 1 091,8 | 678,9 | 244,4 |
| 69 | Produits céramiques | 3 562,9 | 4 501,5 | 7 281,7 | 8 082,9 | 5 767,0 | 958,7 | 1093,5 |
| 70 | Autres articles en verre | 2 123,4 | 1 671,8 | 3 043,9 | 3 267,0 | 2 810,9 | 879,6 | 1056,9 |
| 701090 | Bouteilles | 4 557,1 | 2 560,3 | 7 135,7 | 8 455,8 | 11 803,6 | 4653,3 | 1904,4 |
| 72 | Fonte, fer et acier | 19 786,5 | 33 048,8 | 48 086,3 | 50 035,8 | 47 656,0 | 12877,7 | 12695,5 |
| 73 | Ouvrages en fonte, fer et acier | 15 134,0 | 15 915,5 | 27 690,1 | 30 207,8 | 21 860,6 | 6362,0 | 5477,1 |
| 76 | Ouvrages en aluminium | 950,0 | 1 338,5 | 5 104,0 | 4 308,3 | 3 459,0 | 862,4 | 1087,7 |
| 8201 à 07 | Ouvrages divers | 902,1 | 1 228,7 | 2 956,4 | 1 424,9 | 2 062,5 | 731,1 | 654,3 |
| 82013010 | Houes | 737,1 | 229,7 | 52,4 | 917,7 | 820,4 | 137,6 | 81,3 |
| 8212 | Rasoirs et leurs lames | 162,4 | 402,3 | 120,9 | 361,2 | 173,9 | 10,9 | 19,1 |
| 83 | Autres ouvrages en métaux communs | 3 807,4 | 3 509,4 | 4 949,2 | 4 987,0 | 4 081,4 | 1200,1 | 1992,3 |
| 8301 | Serrures, verrous et cadenas | 292,4 | 404,9 | 1 255,8 | 587,4 | 1 081,5 | 298,8 | 149,5 |
| 84 | Engins mécaniques et pièces de rechange | 33 101,6 | 33 087,1 | 75 244,4 | 68 410,6 | 91 773,7 | 18960,3 | 14236,9 |
| 85 | Autres appareils et pièces électriques | 28 816,0 | 34 215,2 | 51 957,7 | 57 343,1 | 72 510,4 | 22824,0 | 27386,0 |
| 8501 | Machines génératrices | 429,4 | 333,3 | 3 243,2 | 8 659,7 | 1 786,2 | 1071,1 | 317,5 |
| 8504 | Transformateurs électriques | 2 736,4 | 4 829,9 | 3 130,3 | 3 392,7 | 5 299,9 | 2602,1 | 510,9 |
| 8506 à 07 | Piles et accumulateurs électriques | 2 799,2 | 3 323,7 | 5 591,1 | 6 590,7 | 5 808,9 | 1797,5 | 1045,7 |
| 8525 à 29 | Appareils de radio | 23 190,0 | 7 448,7 | 6 764,5 | 4 275,7 | 4 450,4 | 609,6 | 621,2 |
| 87 | Autres véhicules et pièces | 815,2 | 1 393,6 | 2 171,5 | 3 820,6 | 3 322,5 | 1206,6 | 4030,0 |
| 8701 | Tracteurs | 394,5 | 581,0 | 3 243,4 | 792,2 | 960,8 | 150,9 | 134,3 |
| 8702 à 03 | Voitures automobiles | 16 375,0 | 36 166,4 | 21 308,2 | 25 914,7 | 55 836,7 | 25216,8 | 7731,3 |
| 8704 | Camions | 7 799,8 | 10 393,6 | 8 957,8 | 18 096,9 | 14 244,2 | 4983,9 | 3467,3 |
| 8708 | Pièces de rechange pour véhicules | 6 730,2 | 9 200,2 | 9 269,7 | 10 212,0 | 28 144,8 | 20448,8 | 1970,0 |
| 8711 à 14 | Vélos, motos et leurs pièces | 5 231,3 | 8 427,2 | 7 573,8 | 8 593,6 | 9 090,3 | 3261,9 | 3144,2 |
| 90 | Appareils d'optique, photo et cinéma | 5 918,9 | 13 196,2 | 17 551,8 | 16 230,1 | 18 047,3 | 4159,8 | 4142,6 |
| 92 | Instruments de musique d'enregistrement | 34,1 | 172,9 | 124,7 | 532,3 | 142,2 | 23,1 | 78,5 |
| 9401 à 04 | Mobilier et articles de literie | 3 084,8 | 6 805,2 | 8 751,8 | 9 856,1 | 9 261,8 | 4140,4 | 4195,2 |
| 95 | Jouets et articles de sport | 1 081,8 | 473,7 | 677,1 | 1 174,6 | 1 142,3 | 233,8 | 409,0 |
| 9603 | Balais et brosses | 175,0 | 374,6 | 325,0 | 227,0 | 336,8 | 157,8 | 84,9 |
| 9608 | Stylos et crayons à bille | 201,1 | 165,5 | 406,7 | 442,0 | 455,1 | 47,3 | 82,4 |
| 9610 | Ardoises et tableaux pour l'écriture | 81,8 | 73,9 | 114,8 | 214,4 | 130,0 | 36,5 | 9,9 |
| | Tous autres articles(1) | 30 174,6 | 29 998,1 | 65 925,8 | 102 764,2 | 91 118,2 | 17979,4 | 27795,6 |
| | TOTAL | 494 828,6 | 626 271,3 | 952 852,4 | 1 084 053,6 | 1 261 189,5 | 338 199,4 | 285 821,4 |

(1) : Non compris le courant électrique, la monnaie et les objets personnels.

Source: Office Burundais des Recettes (OBR)

| IMPORTATIONS PAR PRINCIPALES RUBRIQUES (en tonnes) | | | | | | | | IV.3.1 |
|---|--|---------|---------|---------|---------|--------|--------------|--------------|
| Rubriques douanières | Période Dénomination des marchandises | 2009 | 2010 | 2011 | 2012 | 2013 | 2013 | 2014 |
| | | | | | | | janvier-mars | janvier-Mars |
| 01 | Animaux vivants | 10 | 139 | 439 | 660 | 1 389 | 203 | 190 |
| 02 | Viandes | 22 | 18 | 15 | 4 | 132 | 121 | 291 |
| 03 | Poissons | 74 | 408 | 1 273 | 2 279 | 3 027 | 517 | 766 |
| 04 | Produits laitiers | 833 | 1 091 | 1 767 | 1 826 | 1 632 | 495 | 438 |
| 07 | Légumes | 403 | 9 208 | 29 191 | 16 797 | 27 785 | 8929 | 3881 |
| 08 | Fruits | 55 | 37 | 45 | 77 | 132 | 36 | 45 |
| 100110 | Froment et méteil | 11 071 | 6 125 | 16 446 | 27 201 | 47 203 | 8799 | 10357 |
| 1006 | Riz pour la consommation | 3 192 | 10 412 | 8 833 | 17 961 | 17 734 | 5650 | 4150 |
| 1101 | Farine de froment | 3 557 | 7 205 | 4 194 | 5 818 | 1 064 | 674 | 2 |
| 1107 | Malt | 12 685 | 14 319 | 17 199 | 17 356 | 11 790 | 3115 | 3053 |
| 1209 | Graines | 7 | 16 | 17 | 11 | 27 | 8 | 6 |
| 1302 | Sucs et extraits végétaux | 15 | 31 | 31 | 45 | 27 | 0 | 0 |
| 1507 à 1515 | Huiles végétales | 2 893 | 1 539 | 8 791 | 8 278 | 8 604 | 1563 | 2081 |
| 1517 | Margarine | 275 | 130 | 162 | 147 | 917 | 31 | 14 |
| 16 | Préparations viandes et poissons | 81 | 139 | 53 | 163 | 192 | 5 | 27 |
| 17019110-9910 | Sucre cristallisé | 5 901 | 13 564 | 9 825 | 11 036 | 10 172 | 2765 | 1529 |
| 1704 | Sucreries sans cacao | 545 | 796 | 821 | 1 032 | 1 952 | 261 | 323 |
| 190110 | Préparations pour l'alimentation des enfants | 120 | 21 | 86 | 139 | 97 | 54 | 9 |
| 1902 | Pâtes alimentaires | 234 | 3 134 | 127 | 520 | 557 | 97 | 183 |
| 190531 | Biscuits | 391 | 543 | 923 | 1 021 | 1 105 | 231 | 338 |
| 20 | Préparations légumes et fruits | 1 518 | 1 908 | 2 440 | 2 615 | 2 588 | 883 | 569 |
| 21 | Préparations alimentaires diverses | 1 072 | 995 | 886 | 1 247 | 1 572 | 347 | 286 |
| 2203 | Bières | 1 165 | 1 741 | 4 087 | 5 457 | 3 013 | 248 | 1770 |
| 2204 | Vins | 163 | 164 | 545 | 412 | 414 | 70 | 84 |
| 2205 | Vermouths | 12 | 31 | 57 | 12 | 7 | 0 | 0 |
| 2207 à 08 | Liqueurs et autres boissons spiritueuses | 1 014 | 1 534 | 451 | 2 519 | 2 389 | 992 | 22 |
| 2401 | Tabac | 496 | 557 | 524 | 691 | 802 | 117 | 0 |
| 240220 | Cigarettes | 202 | 58 | 88 | 118 | 216 | 18 | 9 |
| 2501 | Sel | 1 879 | 10 678 | 23 896 | 24 058 | 26 918 | 6235 | 7871 |
| 252329 | Ciment portland | 120 804 | 156 989 | 142 364 | 112 515 | 96 222 | 20093 | 19857 |
| 2710113-14-1911-1921010 | Essence pour avion et kérozène | 16 856 | 4 573 | 3 309 | 9 548 | 7 785 | 791 | 664 |
| 27101111-15 | Essence autres | 16 028 | 37 169 | 38 426 | 48 811 | 46 994 | 13598 | 10916 |
| 271011921-23-31-39 | Gas oil et Fuel oil | 23 751 | 49 247 | 65 299 | 49 281 | 57 648 | 14993 | 14468 |
| 27101912-14+192210-30 | Pétrole | 6 543 | 2 842 | 5 817 | 2 278 | 2 533 | 596 | 694 |
| 271011-1910-1919-1926-1929-1951-9 | Huiles et graisses | 865 | 2 544 | 2 663 | 2 541 | 11 610 | 535 | 407 |
| 271091-99-1941-42-43-49 | Déchets d'huiles | 52 | 1 536 | 4 912 | 2 762 | 4 965 | 1029 | 1564 |
| 2711 à 2715 | Asphaltes, bitumes | 3 381 | 2 645 | 9 656 | 2 491 | 2 979 | 423 | 365 |
| 28 | Produits chimiques inorganiques | 3 958 | 2 993 | 4 422 | 6 510 | 6 650 | 1331 | 1476 |
| 29 | Produits chimiques organiques | 375 | 592 | 442 | 487 | 793 | 177 | 85 |
| 30 | Produits pharmaceutiques | 2 643 | 3 962 | 3 166 | 3 589 | 4 217 | 430 | 848 |
| 31 | Engrais | 6 317 | 10 114 | 16 782 | 15 894 | 28 815 | 8007 | 8915 |
| 32 | Matières colorantes | 1 802 | 2 468 | 3 023 | 3 282 | 2 833 | 608 | 723 |
| 33 | Produits de parfumerie | 1 152 | 1 323 | 1 973 | 2 101 | 2 840 | 744 | 526 |
| 3401 à 3405 | Savons et produits d'entretien | 1 408 | 1 649 | 2 059 | 2 143 | 2 718 | 708 | 546 |
| 3605 | Allumettes | 15 | 32 | 55 | 96 | 70 | 13 | 20 |
| 37 | Produits photographiques et cinématographiques | 36 | 36 | 19 | 33 | 64 | 16 | 6 |
| 380810 | Insecticides | 57 | 31 | - | 1 | 7 | 2 | 0 |
| 380840 | Désinfectants | 42 | 13 | - | - | - | 0 | 0 |
| 39 | Matières plastiques | 4 014 | 5 806 | 7 249 | 9 027 | 10 773 | 2297 | 2177 |
| 40 | Autres ouvrages en caoutchouc | 198 | 136 | 664 | 262 | 136 | 57 | 238 |
| 4011 | Pneumatiques | 1 458 | 1 791 | 1 912 | 1 933 | 2 137 | 415 | 542 |
| 4013 | Chambres à air | 144 | 81 | 86 | 128 | 145 | 13 | 39 |
| 42 | Ouvrages en cuir | 286 | 272 | 357 | 199 | 316 | 53 | 54 |
| 44 | Bois et ouvrages en bois | 1 682 | 2 371 | 4 343 | 2 359 | 3 755 | 1124 | 554 |
| 48 | Papiers, cartons et ouvrages en carton | 3 839 | 5 027 | 6 216 | 7 591 | 8 535 | 1915 | 1588 |

| IMPORTATIONS PAR PRINCIPALES RUBRIQUES (en tonnes) | | | | | | | | IV.3.2 | |
|---|---|----------------|----------------|----------------|----------------|----------------|----------------|----------------|--|
| Rubriques douanières | Période | 2009 | 2010 | 2011 | 2012 | 2013 | 2013 | 2014 | |
| | Dénomination des marchandises | | | | | | janvier-mars | janvier-mars | |
| 49 | Articles de librairie | 628 | 540 | 890 | 1 206 | 831 | 182 | 129 | |
| 5206 à 12 | Tissus de coton | 325 | 282 | 94 | 158 | 183 | 102 | 34 | |
| 5407 à 08 | Tissus synthétiques et artificiels continus | 62 | 111 | 263 | 164 | 258 | 69 | 15 | |
| 5512 à 16 | Tissus de fibres textiles synthétiques discontinus | 852 | 845 | 989 | 1 010 | 548 | 131 | 57 | |
| 5607 | Ficelles et cordes | 14 | 12 | 10 | 17 | 21 | 2 | 4 | |
| 5903 | Tissus imprégnés d'autres matières plastiques | 11 | 1 | 13 | 10 | 14 | 2 | 5 | |
| 61 | Vêtements et accessoires du vêtement, en bonneterie | 328 | 634 | 1 087 | 870 | 636 | 144 | 167 | |
| 62 | Vêtements et ac. du vêt. autres qu'en bonneterie | 504 | 353 | 1 095 | 534 | 844 | 222 | 219 | |
| 6308 à 10 | Friperie | 2 289 | 3 913 | 6 172 | 8 372 | 8 055 | 1170 | 2237 | |
| 64 | Chaussures | 1 162 | 1 519 | 2 532 | 1 878 | 2 272 | 474 | 463 | |
| 68 | Ouvrages en pierres, plâtre et ciment | 450 | 1 239 | 3 774 | 2 293 | 435 | 192 | 128 | |
| 69 | Produits céramiques | 7 112 | 8 966 | 12 123 | 10 925 | 9 151 | 1429 | 1457 | |
| 70 | Autres articles en verre | 2 834 | 2 042 | 6 296 | 2 667 | 3 067 | 704 | 1357 | |
| 701090 | Bouteilles | 4 618 | 3 202 | 9 318 | 9 991 | 12 240 | 4738 | 2062 | |
| 72 | Fonte, fer et acier | 17 938 | 28 669 | 35 353 | 33 699 | 36 636 | 12055 | 9314 | |
| 73 | Ouvrages en fonte, fer et acier | 6 861 | 9 682 | 12 140 | 11 659 | 9 579 | 2753 | 2457 | |
| 76 | Ouvrages en aluminium | 564 | 588 | 1 912 | 1 363 | 670 | 115 | 183 | |
| 82013010 | Houes | 599 | 797 | 1 211 | 572 | 552 | 263 | 267 | |
| 8201 à 07 | Ouvrages divers | 401 | 187 | 32 | 538 | 405 | 71 | 38 | |
| 8212 | Rasoirs et leurs lames | 28 | 73 | 44 | 67 | 85 | 9 | 22 | |
| 83 | Autres ouvrages en métaux communs | 1 247 | 1 721 | 1 513 | 1 393 | 1 164 | 340 | 582 | |
| 8301 | Serrures, verrous et cadenas | 153 | 353 | 506 | 299 | 470 | 199 | 92 | |
| 84 | Engins mécaniques et pièces de rechange | 3 087 | 3 745 | 6 154 | 5 130 | 4 328 | 1072 | 995 | |
| 85 | Autres appareils et pièces électriques | 2 431 | 2 608 | 4 103 | 4 182 | 4 077 | 1467 | 1324 | |
| 8501 | Machines génératrices | 83 | 81 | 253 | 177 | 90 | 27 | 9 | |
| 8504 | Transformateurs électriques | 212 | 322 | 315 | 251 | 370 | 148 | 60 | |
| 8506 à 07 | Piles et accumulateurs électriques | 1 364 | 1 240 | 2 634 | 1 733 | 1 088 | 304 | 318 | |
| 8525 à 29 | Appareils de radio | 980 | 645 | 612 | 476 | 441 | 114 | 121 | |
| 87 | Autres véhicules et pièces | 410 | 463 | 731 | 920 | 642 | 225 | 734 | |
| 8701 | Tracteurs | 55 | 127 | 550 | 160 | 89 | 27 | 31 | |
| 8702 à 03 | Voitures automobiles | 4 515 | 7 003 | 5 423 | 4 334 | 4 850 | 973 | 1124 | |
| 8704 | Camions | 2 420 | 2 780 | 2 788 | 2 342 | 1 517 | 451 | 307 | |
| 8708 | Pièces de rechange pour véhicules | 864 | 1 012 | 908 | 824 | 1 190 | 565 | 174 | |
| 8711 à 14 | Vélos, motos et leurs pièces | 1 290 | 2 032 | 2 030 | 2 011 | 2 193 | 626 | 569 | |
| 90 | Appareils d'optique, photo et cinéma | 405 | 735 | 803 | 682 | 717 | 149 | 184 | |
| 92 | Instruments de musique d'enregistrement | 23 | 11 | 62 | 56 | 62 | 8 | 19 | |
| 9401 à 04 | Mobilier et articles de literie | 1 373 | 2 382 | 3 454 | 2 702 | 2 031 | 622 | 566 | |
| 95 | Jouets et articles de sport | 161 | 156 | 181 | 261 | 226 | 59 | 198 | |
| 9603 | Balais et brosses | 100 | 148 | 191 | 175 | 241 | 74 | 88 | |
| 9608 | Stylos et crayons à bille | 104 | 79 | 114 | 114 | 118 | 8 | 35 | |
| 9610 | Ardoises et tableaux pour l'écriture | 48 | 48 | 75 | 90 | 72 | 21 | 6 | |
| | Tous autres articles (1) | 16 999 | 20 853 | 94 623 | 153 686 | 217 626 | 39784 | 97818 | |
| | TOTAL | 353 490 | 494 987 | 681 790 | 705 348 | 809 077 | 184 519 | 231 534 | |

(1) : Non compris le courant électrique, la monnaie et les objets personnels.
Source : Office Burundais des Recettes (OBR)

STRUCTURE DES IMPORTATIONS
(en million de BIF et en Tonnes)

| Structure | 2009 | | 2010 | | 2011 | | 2012 | | 2013 | | 2013 janvier-mars | | 2014 janvier-mars | |
|--|--------------------------------|----------------|----------------|----------------|----------------|----------------|------------------|----------------|------------------|----------------|----------------------|----------------|----------------------|----------------|
| | V | Q | V | Q | V | Q | V | Q | V | Q | V | Q | V | Q |
| | I. BIENS DE PRODUCTION: | 206 923 | 260 621 | 278 822 | 362 884 | 457 744 | 483 150 | 497 552 | 485 579 | 546 032 | 529 314 | 141 355 | 132 815 | 120 439 |
| 10. Métallurgie | 19 198 | 17 088 | 27 968 | 26 285 | 48 834 | 35 634 | 52 561 | 34 428 | 53 267 | 39 756 | 13 401 | 12 126 | 12 095 | 8 857 |
| 11. Agriculture et élevage | 8 448 | 6 975 | 8 614 | 12 668 | 21 025 | 36 732 | 31 833 | 24 466 | 41 720 | 35 006 | 12 043 | 9 436 | 10 249 | 9 389 |
| 12. Alimentation | 35 513 | 28 441 | 32 374 | 41 891 | 50 244 | 58 703 | 73 651 | 77 575 | 74 476 | 82 791 | 22 225 | 22 275 | 16 689 | 21 925 |
| 13. Textile | 511 | 127 | 322 | 47 | 635 | 113 | 1 467 | 141 | 1 061 | 90 | 80 | 12 | 271 | 46 |
| 14. Construction | 48 609 | 133 666 | 60 057 | 159 066 | 92 724 | 209 906 | 83 715 | 218 800 | 51 639 | 217 646 | 12 726 | 52 492 | 9 260 | 44 729 |
| 15. Bois | 1 024 | 1 343 | 1 906 | 3 092 | 4 304 | 3 972 | 2 008 | 2 072 | 3 486 | 3 465 | 532 | 1 031 | 392 | 272 |
| 16. Papier | 294 | 256 | 377 | 714 | 566 | 611 | 343 | 325 | 375 | 278 | 79 | 57 | 1 063 | 769 |
| 17. Cuir | 47 | 44 | 48 | 42 | 27 | 25 | 43 | 25 | 3 | 2 | 0 | 0 | 42 | 42 |
| 18. Autres biens de production: | 93 279 | 72 681 | 147 156 | 119 078 | 239 385 | 137 453 | 251 931 | 127 747 | 320 005 | 150 280 | 80 268 | 35 385 | 70 376 | 34 714 |
| 180. Chimiques | 9 436 | 4 431 | 5 936 | 8 016 | 13 049 | 6 153 | 15 777 | 8 142 | 18 353 | 8 240 | 5 598 | 1 678 | 3 995 | 1 813 |
| 181. Combustibles solides | 1 | 1 | 46 | 83 | 8 | 18 | 36 | 92 | 80 | 23 | 66 | 10 | 0 | 0 |
| 182. Huiles minérales | 70 557 | 64 044 | 121 127 | 97 911 | 206 800 | 123 106 | 206 711 | 109 234 | 265 371 | 131 105 | 65 929 | 31 541 | 58 058 | 29 392 |
| 183. Autres | 13 284 | 4 205 | 20 048 | 13 068 | 19 527 | 8 177 | 29 408 | 10 279 | 36 201 | 10 912 | 8 675 | 2 156 | 8 322 | 3 509 |
| II. BIENS D'EQUIPEMENT: | 143 762 | 23 446 | 168 260 | 38 625 | 227 974 | 36 588 | 243 886 | 29 233 | 318 511 | 27 162 | 108 541 | 7 778 | 64 848 | 6 979 |
| 20. Chaudières, engins mécaniques | 33 466 | 3 164 | 45 586 | 11 381 | 84 047 | 7 554 | 94 429 | 7 697 | 121 258 | 6 663 | 37 062 | 2 106 | 14 237 | 995 |
| 21. Pièces et outillages | 15 568 | 6 784 | 11 064 | 7 209 | 19 509 | 9 793 | 15 554 | 8 250 | 14 195 | 8 152 | 3 431 | 2 340 | 5 009 | 2 501 |
| 22. Matériel électrique | 54 490 | 4 656 | 44 948 | 5 420 | 60 045 | 5 626 | 52 870 | 3 521 | 56 576 | 2 724 | 9 735 | 725 | 28 012 | 1 362 |
| 23. Tracteurs, véhicules et engins/transport | 33 793 | 8 068 | 53 485 | 12 366 | 45 493 | 10 115 | 60 922 | 8 483 | 106 117 | 8 600 | 52 896 | 2 296 | 13 222 | 1 835 |
| 24. Autres biens d'équipement | 6 446 | 774 | 13 177 | 2 249 | 18 879 | 3 500 | 20 111 | 1 283 | 20 365 | 1 023 | 5 418 | 311 | 4 369 | 287 |
| III. BIENS DE CONSOMMATION: | 144 144 | 69 423 | 179 189 | 93 478 | 267 135 | 162 053 | 342 616 | 190 536 | 396 646 | 252 601 | 88 304 | 43 926 | 100 535 | 103 813 |
| 30. Durables: | 54 490 | 24 338 | 87 659 | 34 658 | 113 714 | 45 960 | 135 147 | 38 862 | 140 108 | 99 554 | 36 686 | 8 294 | 70 331 | 95 393 |
| 300. Textiles | 17 717 | 5 375 | 29 581 | 16 077 | 32 487 | 15 398 | 35 938 | 13 431 | 51 470 | 75 965 | 11 678 | 2 668 | 25 921 | 70 573 |
| 301. Véhicules | 6 030 | 1 716 | 12 843 | 4 150 | 8 216 | 2 476 | 10 104 | 2 615 | 10 317 | 2 566 | 3 672 | 740 | 20 592 | 18 933 |
| 302. Autres | 30 742 | 17 247 | 45 234 | 14 431 | 73 011 | 28 087 | 89 105 | 22 817 | 78 321 | 21 024 | 21 336 | 4 886 | 23 819 | 5 887 |
| 31. Non durables: | 89 654 | 45 085 | 91 530 | 58 819 | 153 421 | 116 093 | 207 469 | 151 674 | 256 538 | 153 046 | 51 618 | 35 632 | 30 203 | 8 420 |
| 310. Alimentaires | 35 001 | 40 163 | 31 710 | 43 758 | 60 409 | 101 426 | 91 170 | 134 627 | 128 937 | 133 698 | 25 957 | 31 543 | 6 722 | 5 658 |
| 311. Pharmaceutiques | 40 662 | 1 137 | 43 181 | 3 784 | 65 262 | 3 191 | 74 529 | 3 527 | 90 069 | 4 226 | 16 504 | 432 | 17 952 | 851 |
| 312. Autres | 13 991 | 3 785 | 16 639 | 11 277 | 27 751 | 11 475 | 41 770 | 13 520 | 37 532 | 15 122 | 9 157 | 3 658 | 5 529 | 1 911 |
| TOTAL | 494 829 | 353 490 | 626 271 | 494 987 | 952 852 | 681 790 | 1 084 054 | 705 348 | 1 261 189 | 809 077 | 338 199 | 184 519 | 285 821 | 231 534 |

| IMPORTATIONS PAR PAYS DE PROVENANCE (en millions de BIF) | | | | | | | IV.5 | |
|---|---------|------------------|------------------|------------------|--------------------|--------------------|----------------------|----------------------|
| Pays | Période | 2009 | 2010 | 2011 | 2012 | 2013 | 2013 Janvier-Mars | 2014 Janvier-Mars |
| I. EUROPE | | 137 451,6 | 138 093,6 | 246 384,0 | 284 135,4 | 273 717,9 | 95 965,9 | 67 177,9 |
| 1. Union Européenne | | 132 976,1 | 129 098,6 | 230 060,5 | 242 032,1 | 238 103,7 | 83 061,0 | 51 816,7 |
| Allemagne | | 7 450,0 | 7 923,8 | 30 078,8 | 21 921,9 | 32 839,8 | 12 955,2 | 4 214,4 |
| Belgique - Luxembourg | | 56 185,2 | 59 967,3 | 86 583,1 | 109 260,9 | 99 067,7 | 40 605,5 | 22 733,9 |
| Danemark | | 10 340,5 | 7 753,8 | 23 410,5 | 12 328,9 | 13 171,2 | 4 829,9 | 5 233,6 |
| Espagne | | 1 229,7 | 560,8 | 1 271,5 | 2 676,2 | 811,6 | 328,7 | 10,8 |
| France | | 21 114,6 | 29 948,3 | 40 628,5 | 36 712,2 | 30 596,8 | 8 272,3 | 9 021,0 |
| Grèce | | 669,1 | 65,8 | 130,9 | 278,9 | 1 363,5 | 48,5 | 0,0 |
| Irlande | | - | 231,0 | 15,0 | 223,4 | 47,3 | 45,7 | 97,2 |
| Italie | | 15 799,9 | 6 618,6 | 12 601,2 | 18 859,7 | 15 063,5 | 3 800,8 | 3 271,3 |
| Pays-Bas | | 4 995,3 | 5 142,0 | 7 610,3 | 12 351,8 | 33 080,6 | 9 820,1 | 5 030,5 |
| Portugal | | 636,7 | - | 55,9 | 6 175,6 | 430,9 | 147,7 | 103,7 |
| Royaume-Uni | | 4 787,2 | 6 369,4 | 20 818,0 | 9 501,6 | 8 316,5 | 800,2 | 1 273,6 |
| Autres pays de l'U.E. | | 9 767,9 | 4 517,8 | 6 856,9 | 11 741,2 | 3 314,2 | 1 406,5 | 826,7 |
| | | | | | | | | 0,0 |
| | | | | | | | | 0,0 |
| 2. AUTRES | | 4 475,5 | 8 995,0 | 16 323,5 | 42 103,2 | 35 614,3 | 12 904,9 | 15 361,2 |
| Suisse | | 2 300,6 | 3 850,2 | 9 289,3 | 15 468,2 | 9 343,2 | 2 465,3 | 4 863,3 |
| Tchécoslovaquie | | - | 96,1 | - | 1 721,7 | 125,7 | 84,7 | 1,7 |
| Russie | | 746,2 | 2 533,9 | 432,1 | 1 345,2 | 4 389,1 | 786,1 | 7 262,5 |
| Roumanie | | 97,2 | 103,3 | 99,8 | 151,8 | 73,4 | 13,9 | 80,1 |
| Autres pays d'Europe | | 1 331,5 | 2 411,5 | 6 502,3 | 23 416,3 | 21 682,8 | 9 554,9 | 3 153,6 |
| | | | | | | | 0,0 | 0,0 |
| II. ASIE | | 190 746,7 | 293 905,3 | 376 761,5 | 400 893,8 | 497 193,8 | 115 787,1 | 136 812,0 |
| Arabie Saoudite | | 67 168,1 | 115 270,9 | 139 919,6 | 122 453,3 | 133 192,0 | 35 389,5 | 29 473,0 |
| Bangladesh | | 142,8 | 173,3 | 49,7 | 68,4 | 87,4 | 2,9 | 82,3 |
| Corée du Nord | | 576,8 | 488,1 | 116,0 | 219,3 | 211,6 | 54,1 | 3,7 |
| Corée du Sud | | 1 217,6 | 771,8 | 1 163,7 | 1 140,2 | 1 921,5 | 402,7 | 401,9 |
| Hong-Kong | | 3 687,1 | 2 183,5 | 2 126,2 | 1 528,7 | 2 025,3 | 176,0 | 3 599,0 |
| Iran | | 3 793,1 | 91,4 | 3 769,4 | 1 080,8 | 670,8 | 512,3 | 0,0 |
| Japon | | 18 027,8 | 47 035,1 | 26 443,1 | 25 756,4 | 28 270,4 | 6 794,3 | 8 142,8 |
| Pakistan | | 2 291,0 | 139,1 | 1 945,7 | 4 593,8 | 562,0 | 193,1 | 228,6 |
| Rép. Pop. de Chine | | 41 117,9 | 62 739,3 | 79 428,3 | 98 928,4 | 107 991,7 | 32 640,9 | 51 942,2 |
| Taiwan | | 47,2 | 93,5 | 125,2 | 313,5 | 218,6 | 7,4 | 0,0 |
| Union Indienne | | 24 255,5 | 31 712,5 | 51 979,9 | 86 076,4 | 137 238,0 | 22 032,8 | 24 936,0 |
| Autres pays d'Asie | | 28 421,8 | 33 206,7 | 69 694,8 | 58 734,6 | 84 804,5 | 17 581,2 | 18 002,4 |
| III. AFRIQUE | | 149 294,7 | 181 836,3 | 276 610,9 | 338 738,5 | 420 291,6 | 96 601,3 | 76 020,3 |
| Afrique du Sud | | 7 006,3 | 9 841,6 | 23 603,0 | 42 211,3 | 33 934,4 | 16 748,3 | 8 177,2 |
| Djibouti | | - | 340,9 | 23,3 | 403,5 | 529,0 | 0,0 | 0,0 |
| Kenya | | 41 701,0 | 38 088,3 | 57 972,1 | 65 423,5 | 93 381,4 | 20 304,8 | 16 326,0 |
| Ouganda | | 40 703,9 | 35 526,7 | 52 315,4 | 61 642,3 | 90 684,3 | 16 032,9 | 10 682,9 |
| R.D.C. (1) | | 784,8 | 996,8 | 6 680,2 | 7 364,3 | 6 059,8 | 1 445,5 | 1 931,0 |
| Rwanda | | 2 225,3 | 3 094,0 | 7 578,5 | 15 393,4 | 24 178,7 | 4 010,7 | 3 513,6 |
| Tanzanie | | 22 191,9 | 33 247,0 | 60 983,1 | 69 939,5 | 123 582,9 | 19 547,9 | 25 471,0 |
| Zambie | | 13 916,5 | 42 711,8 | 44 634,2 | 49 560,3 | 18 426,9 | 7 357,5 | 3 205,4 |
| Zimbabwe | | 193,3 | 153,3 | 224,0 | 86,9 | 397,7 | 167,4 | 67,8 |
| Autres pays d'Afrique | | 20 571,7 | 17 836,0 | 22 597,1 | 26 713,6 | 29 116,5 | 10 986,2 | 6 645,3 |
| IV. AMERIQUE | | 16 601,8 | 9 796,7 | 48 559,5 | 57 196,4 | 59 503,2 | 28 561,8 | 5 297,9 |
| Etats-Unis | | 9 366,4 | 6 801,1 | 40 973,3 | 44 036,0 | 54 518,6 | 27 793,5 | 1 841,8 |
| Canada | | 6 408,5 | 2 401,8 | 2 242,5 | 6 822,7 | 3 494,4 | 392,6 | 2 758,2 |
| Autres pays d'Amérique | | 826,9 | 593,8 | 5 343,7 | 6 337,7 | 1 490,3 | 375,7 | 697,9 |
| V. OCEANIE | | 733,9 | 2 630,3 | 4 534,6 | 3 089,6 | 10 475,9 | 1 283,3 | 513,3 |
| Australie | | 389,5 | 58,7 | 401,8 | 487,8 | 6 402,7 | 210,1 | 511,7 |
| Autres pays de l'Océanie | | 344,4 | 2 571,6 | 4 132,7 | 2 601,8 | 4 073,2 | 1 073,1 | 1,6 |
| | | | | | | | 0,0 | 0,0 |
| VI. DIVERS | | - | 9,2 | 1,9 | | 7,1 | 0,0 | 0,0 |
| TOTAL | | 494 828,6 | 626 271,3 | 952 852,4 | 1 084 053,6 | 1 261 189,5 | 338 199,4 | 285 821,4 |

(1) : République Démocratique du Congo
Source : Office Burundais des Recettes (OBR)

| IMPORTATIONS PAR PAYS DE PROVENANCE (en tonnes) | | | | | | | | | | | IV.6 |
|--|---------|----------------|----------------|----------------|----------------|----------------|----------------------|----------------------|----------------------|----------------------|------|
| Pays | Période | 2009 | 2010 | 2011 | 2012 | 2013 | 2013 Janvier-mars | 2014 Janvier-mars | 2014 Janvier-mars | 2014 Janvier-mars | |
| I. EUROPE | | 28 481 | 29 122 | 59 434 | 70 973 | 73 969 | 19 321 | 23 384 | | | |
| 1. Union Européenne | | 26 357 | 24 264 | 48 964 | 48 486 | 42 769 | 7 380 | 9 162 | | | |
| Allemagne | | 913 | 1 054 | 4 555 | 2 434 | 2 369 | 631,1 | 576,8 | | | |
| Belgique - Luxembourg | | 11 653 | 11 921 | 18 940 | 19 193 | 15 114 | 3 087,1 | 2 473,5 | | | |
| Danemark | | 954 | 221 | 1 645 | 683 | 783 | 142,7 | 399,5 | | | |
| Espagne | | 216 | 101 | 336 | 299 | 158 | 28,1 | 0,3 | | | |
| France | | 2 485 | 2 419 | 4 723 | 7 285 | 3 269 | 495,6 | 1 574,5 | | | |
| Grèce | | 53 | 23 | 25 | 31 | 72 | 17,2 | | | | |
| Irlande | | | 6 | 20 | 50 | 13 | 13,3 | 37,4 | | | |
| Italie | | 3 028 | 3 103 | 7 246 | 9 140 | 7 624 | 1 601,2 | 1 750,4 | | | |
| Pays-Bas | | 1 470 | 1 970 | 2 342 | 3 321 | 3 794 | 455,6 | 1 704,8 | | | |
| Portugal | | 135 | | 4 | 834 | 916 | 319,6 | 7,9 | | | |
| Royaume-Uni | | 2 617 | 1 363 | 6 843 | 2 254 | 8 254 | 316,6 | 516,9 | | | |
| Autres pays de l'U.E. | | 2 834 | 2 083 | 2 283 | 2 979 | 1 294 | 581,8 | 119,5 | | | |
| 2. AUTRES | | 2 123 | 4 858 | 10 470 | 22 487 | 31 200 | 11 941,0 | 14 222,6 | | | |
| Suisse | | 767,1 | 596,7 | 4 619,9 | 6 927,1 | 4 039 | 1 079,0 | 1 981,6 | | | |
| Tchécoslovaquie | | - | 6 | - | 276 | 4 | 3,2 | 0,0 | | | |
| Russie | | 733 | 2 082 | 450 | 1 160 | 6 983 | 549,5 | 9 685,1 | | | |
| Roumanie | | 18 | 28 | 29 | 38 | 33 | 2,6 | 7,2 | | | |
| Autres pays d'Europe | | 605 | 2 145 | 5 371 | 14 085 | 20 140 | 10 306,7 | 2 548,6 | | | |
| II. ASIE | | 96 492 | 153 858 | 189 623 | 178 089 | 254 168 | 63 614,1 | 59 976,9 | | | |
| Arabie Saoudite | | 46 175 | 88 701 | 80 314 | 65 151 | 65 120 | 16 477,0 | 14 952,7 | | | |
| Bangladesh | | 37 | 75 | 18 | 11 | 21 | - | 20,9 | | | |
| Corée du Nord | | 118 | 173 | 32 | 43 | 33 | 1,9 | 0,3 | | | |
| Corée du Sud | | 356 | 267 | 258 | 251 | 486 | 68,3 | 81,4 | | | |
| Hong-Kong | | 65 | 64 | 137 | 122 | 103 | 16,6 | 74,3 | | | |
| Iran | | 1 346 | 52 | 2 467 | 771 | 506 | 406,4 | - | | | |
| Japon | | 2 418 | 12 616 | 8 467 | 4 473 | 7 191 | 791,8 | 1 070,6 | | | |
| Pakistan | | 1 164 | 132 | 12 225 | 6 244 | 399 | 217,9 | 212,9 | | | |
| Rép. Pop. de Chine | | 14 774 | 21 456 | 30 431 | 47 786 | 48 933 | 21 621,0 | 10 552,2 | | | |
| Taiwan | | 13 | 16 | 97 | 70 | 26 | 10,5 | - | | | |
| Union Indienne | | 6 917 | 8 128 | 20 849 | 29 244 | 41 629 | 6 857,7 | 9 526,7 | | | |
| Autres pays d'Asie | | 23 108 | 22 177 | 34 329 | 23 924 | 89 720 | 17 145,0 | 23 484,9 | | | |
| III. AFRIQUE | | 216 763 | 303 748 | 403 858 | 420 779 | 456 630 | 99 598,7 | 142 053,6 | | | |
| Afrique du Sud | | 3 266 | 5 244 | 12 566 | 18 794 | 15 092 | 6 695,0 | 4 123,5 | | | |
| Djibouti | | - | 118 | 15 | 72 | 50 | - | - | | | |
| Kenya | | 28 711 | 32 158 | 51 610 | 65 404 | 57 272 | 11 134,3 | 10 158,3 | | | |
| Ouganda | | 85 017 | 60 096 | 66 941 | 70 643 | 95 237 | 18 863,3 | 11 774,8 | | | |
| R.D.C.(1) | | 248 | 349 | 5 184 | 4 932 | 4 089 | 952,9 | 1 437,4 | | | |
| Rwanda | | 3 230 | 9 807 | 25 962 | 45 872 | 58 537 | 21 873,1 | 6 520,1 | | | |
| Tanzanie | | 41 961 | 80 645 | 134 046 | 118 300 | 186 718 | 27 659,1 | 101 924,8 | | | |
| Zambie | | 31 249 | 101 272 | 92 291 | 83 714 | 24 669 | 7 784,5 | 3 930,7 | | | |
| Zimbabwe | | 109 | 72 | 106 | 36 | 127 | 37,9 | 4,9 | | | |
| Autres pays d'Afrique | | 23 219 | 14 000 | 15 135 | 13 011 | 14 840 | 4 598,5 | 2 179,1 | | | |
| IV. AMERIQUE | | 11 658 | 7 622 | 27 668 | 33 835 | 13 667 | 1 566,7 | 5 242,4 | | | |
| Etats-Unis | | 5 005 | 5 981 | 19 042 | 19 722 | 8 529 | 1 297,7 | 619,5 | | | |
| Canada | | 6 551 | 1 420 | 1 405 | 8 246 | 4 022 | 2 234,7 | 4 193,0 | | | |
| Autres pays d'Amérique | | 101 | 220 | 7 221 | 5 867 | 1 116 | 34,3 | 4 429,9 | | | |
| V. OCEANIE | | 98 | 638 | 1 205 | 1 672 | 10 643 | 418,7 | 876,7 | | | |
| Australie | | 11 | 54 | 91 | 246 | 9 068 | 133,5 | 876,6 | | | |
| Autres | | 87 | 584 | 1 114 | 1 426 | 1 575 | 285,2 | 0,1 | | | |
| VI. DIVERS | | - | - | 1 | - | - | 0 | 0 | | | |
| TOTAL | | 353 490 | 494 987 | 681 790 | 705 348 | 809 077 | 184 519 | 231 534 | | | |

(1) : République Démocratique du Congo
Source : Office Burundais des Recettes (OBR)

A. STRUCTURE DES EXPORTATIONS
(en millions de BIF)

| Période | 2009 | 2010 | 2011 | 2012 | 2013 | 2013 | 2014 |
|-------------------------------------|-----------------|-------------------|------------------|------------------|------------------|-----------------|-----------------|
| | | | | | | Janvier-Mars | janvier-Mars |
| Marchandises | | | | | | | |
| PRODUITS PRIMAIRES | 76 174,1 | 118 309,6 | 144 463,8 | 174 112,7 | 98 748,0 | 27 069,4 | 18 548,1 |
| café marchand ⁽¹⁾ | 48 733,0 | 85 814,3 | 95 281,9 | 100 998,7 | 44 483,0 | 14 103,5 | 5 844,9 |
| coton | 2 344,7 | 1 827,9 | 482,3 | - | 2 182,8 | 0,0 | 36,2 |
| peaux brutes | 2 335,1 | 3 994,5 | 7 714,9 | 9 552,4 | 3 268,6 | 966,7 | 763,7 |
| thé ⁽²⁾ | 18 945,6 | 21 919,6 | 26 839,0 | 36 643,4 | 32 495,1 | 9 284,8 | 8 541,8 |
| huile de palme brute | - | 3,1 | 30,8 | 95,3 | 460,2 | 0,4 | 1,1 |
| minéral de nobium | - | - | - | 2 106,6 | 3 363,3 | 0,0 | 656,0 |
| animaux vivants | 0,6 | - | - | 0,9 | 5,8 | 0,5 | 4,3 |
| poissons vivants | 279,9 | - | - | 141,6 | 493,3 | 87,9 | 53,4 |
| autres | 3 535,2 | 4 750,2 | 14 114,9 | 24 573,9 | 11 995,9 | 2 625,6 | 2 646,8 |
| PRODUITS MANUFACTURES | 7 987,4 | 6 286,9 | 11 886,6 | 20 190,8 | 43 719,2 | 6 394,9 | 10 988,2 |
| plaques et ouvrages en fibro-ciment | - | - | - | - | - | 0,0 | - |
| limonades, eaux gazeuses | 12,5 | 3,8 | - | 54,1 | 9,1 | 7,9 | 0,3 |
| bouteilles en verre foncé | 0,1 | 8,1 | - | 445,9 | 785,7 | 308,5 | 41,8 |
| bières | 1 596,4 | 2 222,4 | 2 802,0 | 3 837,7 | 4 258,8 | 639,4 | 1 616,1 |
| cigarettes | 1 773,6 | 1 685,4 | 1 646,3 | 4 002,3 | 6 108,9 | 1 369,1 | 1 083,9 |
| tissus de coton | 14,5 | 42,9 | - | - | 491,8 | 0,0 | - |
| sucre | 2 210,7 | - | - | - | 5,2 | 0,0 | 2,6 |
| savons | 1 625,5 | 1 600,5 | 5 231,8 | 7 987,1 | 12 579,5 | 3 004,5 | 2 930,6 |
| autres ⁽³⁾ | 754,1 | 723,9 | 2 206,5 | 3 863,8 | 19 480,1 | 1 065,5 | 5 312,8 |
| TOTAL | 84 161,5 | 124 596,54 | 156 350,4 | 194 303,5 | 142 467,2 | 33 464,3 | 29 536,3 |

B. STRUCTURE DES EXPORTATIONS
(en tonnes)

| | | | | | | | |
|-------------------------------------|---------------|---------------|---------------|---------------|---------------|--------------|--------------|
| PRODUITS PRIMAIRES | 29 537 | 33 359 | 31 453 | 37 987 | 31 369 | 6 978 | 6 475 |
| café marchand ⁽¹⁾ | 17 114 | 20 661 | 17 447 | 23 309 | 11 844 | 4 025 | 1 727 |
| coton | 1 794 | 860 | 164 | - | 856 | 0 | 13 |
| peaux brutes | 2 273 | 3 019 | 3 090 | 3 272 | 2 020 | 504 | 431 |
| thé ⁽²⁾ | 6 293 | 7 139 | 7 953 | 8 684 | 8 775 | 1 966 | 2 365 |
| huile de palme brute | - | 14 | 36 | 81 | 228 | 2 | 1 |
| minéral de nobium | - | - | - | 329 | 61 | 0 | 155 |
| animaux vivants | - | - | - | 1 | 1 | 0 | 0 |
| poissons vivants | 11 | - | - | 27 | 146 | 4 | 8 |
| autres | 2 052 | 1 666 | 2 762 | 2 285 | 7 439 | 478 | 1 775 |
| PRODUITS MANUFACTURES | 8 269 | 5 639 | 16 023 | 14 313 | 25 987 | 3 674 | 9 608 |
| plaques et ouvrages en fibro-ciment | - | - | - | - | - | - | - |
| limonades, eaux gazeuses | 17 | - | - | 122 | 18 | 17 | 0 |
| bouteilles en verre foncé | - | 33 | 1 | 148 | 303 | 99 | 33 |
| bières | 2 959 | 3 700 | 6 459 | 5 548 | 5 823 | 838 | 2 224 |
| cigarettes | 267 | 239 | 225 | 468 | 546 | 121 | 95 |
| tissus de coton | 3 | - | - | - | 57 | 0 | 0 |
| sucre | 3 000 | - | - | - | 1 | 0 | 1 |
| savons | 1 301 | 1 289 | 4 040 | 5 571 | 8 130 | 1 944 | 2 031 |
| autres ⁽³⁾ | 722 | 379 | 5 298 | 2 456 | 11 109 | 654 | 5 224 |
| TOTAL | 37 806 | 38 998 | 47 476 | 52 300 | 57 356 | 10652 | 16083 |

Source : Office burundais des Recettes (OBR)

(1) : Depuis 2009, les données sur le café sont celles issues de l'OBR

(2) : Office du Thé du Burundi (OTB)

(3) : Non compris les objets personnels

| A. EXPORTATIONS PAR RUBRIQUES DOUANIERES (en millions de BIF) | | | | | | | | IV.8 |
|--|--|-----------------|------------------|------------------|------------------|------------------|----------------------|----------------------|
| Rubriques douanières | Période Dénomination des marchandises | 2009 | 2010 | 2011 | 2012 | 2013 | 2013 janvier-mars | 2014 janvier-Mars |
| 01 | Animaux vivants | 0,6 | - | - | 2,7 | 5,4 | 0,5 | 4,3 |
| 030110 | Poissons vivants d'ornement | 279,9 | - | - | 161,9 | 438,2 | 87,9 | 53,4 |
| 06 | Plantes vivantes | 67,4 | 54,3 | 110,3 | 54,3 | 80,9 | 16,5 | 15,0 |
| 07 | Légumes | 48,8 | 74,4 | 120,5 | 130,9 | 325,5 | 52,9 | 187,9 |
| 08 | Fruits | 200,4 | 113,9 | 102,7 | 192,5 | 363,3 | 91,6 | 85,4 |
| 09011110 | Café marchand ⁽¹⁾ | 48 733,0 | 85 814,3 | 95 281,9 | 100 998,7 | 33 512,6 | 14103,5 | 5844,9 |
| 090220 | Thé ⁽²⁾ | 18 945,6 | 21 919,6 | 26 839,0 | 36 643,4 | 25 915,2 | 9284,8 | 8541,8 |
| 0904 | Piments, poivre | 0,6 | - | - | - | - | 0,0 | 0,0 |
| 1006 | Riz | 65,2 | - | - | - | 0,7 | 0,0 | 0,0 |
| 12119010 | Ecorces de quinquina | 352,2 | 114,9 | 56,1 | 95,5 | 78,7 | 0,4 | 0,0 |
| 1511 à 1513 | Huiles végétales | - | 118,4 | 68,8 | 101,9 | 459,8 | 11,8 | 1,1 |
| 1701 | Sucre | 2 210,7 | - | - | - | 5,2 | 0,0 | 2,6 |
| 2202 | Limonades, eaux gazeuses | 12,6 | 3,8 | - | 54,1 | 0,6 | 7,9 | 0,3 |
| 2203 | Bières | 1 596,4 | 2 222,4 | 2 802,0 | 3 837,8 | 3 841,8 | 701,6 | 1616,1 |
| 2401 | Tabacs bruts en feuilles | - | - | - | - | - | 0,0 | 0,0 |
| 240220 | Cigarettes | 1 636,1 | 1 685,4 | 1 646,3 | 4 002,3 | 5 307,9 | 1369,1 | 1083,9 |
| 25 et 26 | Minerais | 2 434,7 | 4 185,4 | 13 299,6 | 25 863,3 | 9 403,2 | 2453,8 | 656,5 |
| 3401 | Savons | 1 570,5 | 1 600,7 | 5 231,8 | 7 987,1 | 10 542,6 | 3004,6 | 2930,6 |
| 4101 à 4103 | Peaux brutes | 2 335,0 | 3 994,6 | 7 714,9 | 9 552,4 | 3 093,2 | 966,7 | 763,7 |
| 44 | Bois et ouvrages en bois | 139,9 | 45,0 | 21,4 | 131,8 | 18,2 | 2,6 | 2,4 |
| 5201 à 03 | Coton | 2 344,3 | 1 870,8 | 482,3 | - | 2 182,8 | 0,0 | 36,2 |
| 5208 à 12 | Tissus de coton | 14,6 | - | - | - | 491,8 | 0,0 | 0,0 |
| 6811 | Plaques en amiante-ciment | 0,0 | - | - | - | - | 0,0 | 0,0 |
| 7010930 | Bouteilles | 0,1 | 8,1 | - | 1 016,1 | 477,2 | 308,5 | 41,8 |
| 73 | Ouvrages en métaux communs | - | - | - | 37,0 | 1 408,3 | 0,0 | 328,9 |
| | Autres articles ⁽³⁾ | 1 173,0 | 770,4 | 2 572,8 | 3 439,8 | 20 008,7 | 999,7 | 7339,5 |
| | TOTAL | 84 161,5 | 124 596,5 | 156 350,4 | 194 303,6 | 117 961,6 | 33 464,3 | 29 536,3 |

| B. EXPORTATIONS PAR RUBRIQUES DOUANIERES (en tonnes) | | | | | | | | |
|---|--|---------------|---------------|---------------|---------------|---------------|----------------------|----------------------|
| Rubriques douanières | Période Dénomination des marchandises | 2009 | 2010 | 2011 | 2012 | 2013 | 2013 janvier-mars | 2014 janvier-Mars |
| 01 | Animaux vivants | ... | - | - | 2 | 1 | 0,0 | 0,4 |
| 030110 | Poissons vivants | 11 | - | - | 28 | 144 | 3,5 | 1,4 |
| 06 | Plantes vivantes | 59 | 47 | 76 | 46 | 45 | 14,4 | 15,0 |
| 07 | Légumes | 38 | 63 | 198 | 100 | 332 | 23,7 | 89,2 |
| 08 | Fruits | 452 | 114 | 125 | 751 | 1 135 | 198,1 | 214,4 |
| 09011110 | Café marchand ⁽¹⁾ | 17 114 | 20 661 | 17 446 | 23 309 | 7 706 | 4025,4 | 1727,4 |
| 090220 | Thé ⁽²⁾ | 6 293 | 7 139 | 7 953 | 8 684 | 7 437 | 1966,0 | 2365,0 |
| 0904 | Piments, poivre | 2 | - | - | - | - | 0,0 | 0,0 |
| 1006 | Riz | 10 | - | - | - | ... | 0,0 | 0,0 |
| 12119010 | Ecorces de quinquina | 226 | 85 | 54 | 49 | 32 | 2,1 | 0,0 |
| 1511à1512 | Huiles végétales | - | 89 | 35 | 95 | 226 | 11,9 | 0,9 |
| 1701 | Sucre | 3 000 | - | - | - | 1 | 0,0 | 0,6 |
| 2202 | Limonades, eaux gazeuses | 17 | - | - | 122 | 1 | 17,4 | 1,0 |
| 2203 | Bières | 2 959 | 3 699 | 6 459 | 5 548 | 5 221 | 838,5 | 2223,7 |
| 2401 | Tabacs bruts en feuilles | - | - | - | - | - | 0,0 | 1,0 |
| 240220 | Cigarettes | 267 | 238 | 225 | 468 | 585 | 226,1 | 95,2 |
| 25 et 26 | Minerais | 367 | 577 | 757 | 1 208 | 778 | 230,5 | 155,2 |
| 3401 | Savons | 1 301 | 1 289 | 4 040 | 5 571 | 6 781 | 1954,8 | 2030,8 |
| 4101 à 4103 | Peaux brutes | 2 273 | 3 019 | 3 090 | 3 272 | 1 925 | 503,7 | 430,6 |
| 44 | Bois et ouvrages en bois | 1 107 | 78 | 81 | 309 | 21 | 0,8 | 6,6 |
| 5201 à 03 | Coton | 1 794 | 860 | 164 | - | 856 | 0,0 | 13,0 |
| 5208 à 12 | Tissus de coton | 3 | - | - | - | 57 | 0,0 | 0,0 |
| 6811 | Plaques en amiante-ciment | 0 | - | - | - | - | 0,0 | 0,0 |
| 7010930 | Bouteilles | - | 33 | 1 | 309 | 204 | 99,0 | 33,0 |
| 73 | Ouvrages en métaux communs | - | - | - | 9 | 1 900 | 0,0 | 42,2 |
| | Autres articles ⁽³⁾ | 514 | 1 006 | 6 770 | 2 423 | 14 701 | 536,4 | 6636,3 |
| | TOTAL | 37 806 | 38 998 | 47 476 | 52 300 | 50 089 | 10 652 | 16 083 |

Source : Office burundais des Recettes (OBR)

(1) : Depuis 2009, les données sur le café sont celles issues de l'OBR

(2) : Office du Thé du Burundi (OTB)

(3) : Non compris les objets personnels

| Description | Belgique | ROC | Suisse | CEE d'ivoire | Chine | France | Koweït/Cat | Indonésie | Malaisie | Kenya | Maroc | Egypte | Israël | Arabie Saoudite | Yémen | Émirats Arabes Unis | Arabie Saoudite | Totaux | | | | | | |
|---|----------|-------|---------|--------------|-------|--------|------------|-----------|----------|-------|-------|--------|--------|-----------------|---------|---------------------|-----------------|---------|------|---------|------|------|------|---------|
| 0105 Cop et boîtes reproducteurs | | | | | | | | | | | | | | | | | | 2.1 | | | | | | |
| 02 viandes bovinnes | | 3.4 | | | | | | | | | | | | | | | | 3.4 | | | | | | |
| 03 Poissons | | 32.2 | | | | | 10.5 | 8.4 | | 2.4 | | | | | 3.9 | | | 57.4 | | | | | | |
| 0406 Fromages | | | | | | | | | | | | | | | 0.4 | | | 0.4 | | | | | | |
| 0602 Boutures non enracinées et greffons | | 2.3 | | | | | | | | | | | | | | | | 2.3 | | | | | | |
| 07 les légumes | | 25.8 | 0.6 | | | | | | | 44.7 | | | | | | | | 71.1 | | | | | | |
| 08 les fruits | | 11.3 | 13.5 | | | | | | | 13.2 | | | | | | | | 43.0 | | | | | | |
| 0901 le café | | 184.5 | 688.3 | | | | 468.9 | 92.3 | | 68.7 | | | | | 17.7 | | | 1 128.9 | | | | | | |
| 0902 café | | | | | | | | | | 781.5 | | | | | 1 563.0 | | | 3 126.0 | | | | | | |
| 1005 Nbs de semence | | | | | | | | | | 0.4 | | | | | | | | 0.4 | | | | | | |
| 1101 Farines de froment | | | 849.8 | | | | | | | | | | | | | | | 849.8 | | | | | | |
| 1102 Farine de maïs | | | | | | | | | | 1.5 | | | | | | | | 1.5 | | | | | | |
| 1108 Farine de manioc (cassave) | | | | | | | | | | 15.7 | | | | | | | | 15.7 | | | | | | |
| 1207 Noix et amandes de palmistes | | | | | | | | | | | | | | | | | | 18.7 | | | | | | |
| 120799 Graines et fruits oléagineux | | | | | | | | | | 0.0 | | | | | | | | 0.0 | | | | | | |
| 1511 Huile de palme brute | | | | | | | | | | 1.1 | | | | | | | | 1.1 | | | | | | |
| 20 Jus de fruit | | | 1.0 | | | | | | | | | | | | | | | 1.0 | | | | | | |
| 2203 Bières | | | 494.0 | | | | | | | 3.0 | | | | | | | | 506.1 | | | | | | |
| 2207 Alcool éthylique non dénaturé | | | 124.5 | | | | | | | | | | | | | | | 124.5 | | | | | | |
| 2302 Son, remoulages et résidus similaires de céréales | | 112.2 | | | | | | | | 5.6 | | | | | | | | 119.7 | | | | | | |
| 2308 Matières végétales et déchets végétaux | | | | | | | | | | 0.1 | | | | | | | | 0.1 | | | | | | |
| 2402 Cigarettes contenant du tabac | | | | | | | | | | 465.9 | | | | | | | | 477.0 | | | | | | |
| 25 Minerais de niobium, tantale, vanadium | | | 629.8 | | | | | | | | | | | | | | | 629.8 | | | | | | |
| 26 Carbone | | | | | | | | | | | | | | | | | | 0.0 | | | | | | |
| 3003 Médicaments | | | 0.1 | | | | | | | | | | | | | | | 0.1 | | | | | | |
| 3304 Produits de beauté ou de maquillage | | | | | | | | | | 0.5 | | | | | | | | 0.5 | | | | | | |
| 3305 Préparations capillaires | | | | | | | | | | 6.2 | | | | | | | | 6.2 | | | | | | |
| 3401 Savons de toilette | | | 495.9 | | | | | | | 285.9 | | | | | | | | 751.8 | | | | | | |
| 3402 Agents de surface organiques | | | 36.2 | | | | | | | | | | | | | | | 36.2 | | | | | | |
| 3808 Insecticides | | | | | | | | | | 0.6 | | | | | | | | 0.6 | | | | | | |
| 3824 Produits et préparations du 3824 autres que ceux du 382410 à 382490 10 | | | 114.8 | | | | | | | | | | | | | | | 114.8 | | | | | | |
| 39 Réervoirs, coques et récipients analogues | | | | | | | | | | 14.6 | | | | | | | | 14.6 | | | | | | |
| 40140 Pneumatiques neufs en caoutchouc utilisés pour motocycles | | | | | | | | | | 0.2 | | | | | | | | 0.2 | | | | | | |
| 41 cuir | | | | | | | | | | 638.9 | | | | | | | | 638.9 | | | | | | |
| 44 bois et ouvrages en bois | | | 0.2 | | | | | | | | | | | | | | | 0.2 | | | | | | |
| 4813 Papiers à cigarettes | | | 32.7 | | | | | | | | | | | | | | | 32.7 | | | | | | |
| 5502 Câble de filaments artificiels | | | 68.7 | | | | | | | | | | | | | | | 68.7 | | | | | | |
| 59 Articles confectionnés | | | | | | | | | | 13.4 | | | | | | | | 13.4 | | | | | | |
| 640299 Chaussures en caoutchouc ou en plastique, ne couvrant pas la cheville | | | | | | | | | | | | | | | | | | 0.2 | | | | | | |
| 6506 Chapeaux et coiffures, même garnis, en d'autres matières | | | | | | | | | | 4.8 | | | | | | | | 4.8 | | | | | | |
| 6912 Vaisselle, autres articles de ménage autres qu'en porcelaine | | | | | | | | | | | | | | | | | | 0.7 | | | | | | |
| 7001 Déchets et débris de verre | | | | | | | | | | | | | | | | | | 1.2 | | | | | | |
| 7100 Bijoux | | | | | | | | | | | | | | | | | | 0.7 | | | | | | |
| 72 Déchets et débris de fonte et autres objets en acier | | | 2 35.3 | | | | | | | 41.8 | | | | | | | | 41.8 | | | | | | |
| 73 Récipients et autres objets en fonte d'acier | | | | | | | | | | 36.8 | | | | | | | | 36.8 | | | | | | |
| 7313 Sables en cuivre, non isolés pour l'électricité | | | | | | | | | | 40.5 | | | | | | | | 40.5 | | | | | | |
| 7602 Déchets et débris d'aluminium | | | | | | | | | | 2.4 | | | | | | | | 2.4 | | | | | | |
| 8112 Déchets et débris de beryllium | | | | | | | | | | 8.3 | | | | | | | | 8.3 | | | | | | |
| 8207 Outils à percer | | | | | | | | | | | | | | | | | | 0.7 | | | | | | |
| 84 Appareils et engins mécaniques | | | 0.4 | 6.9 | | | | 61.1 | | | | | | | | | | 70.7 | | | | | | |
| 85 Appareils et matériels électriques | | | | | | | | | | 10.9 | | | | | | | | 12.2 | | | | | | |
| 87 véhicules et leurs parties | | | 136.5 | | | | | 38.9 | | 148.4 | | | | | | | | 365.4 | | | | | | |
| 9018 Instruments et appareils de médecine | | | | | | | | | | | | | | | | | | 27.6 | | | | | | |
| 9206 Instruments de musique à percussion | | | | | | | | | | | | | | | 0.4 | | | 0.4 | | | | | | |
| 9404 Matériel en matières autres que le caoutchouc, ou le plastique | | | | | | | | | | | | | | | | | | 28.5 | | | | | | |
| 96 Matériel de paniers et assortissement de voyage pour la toilette des personnes | | | | | | | | | | | | | | | | | | 10.6 | | | | | | |
| Total | 112.2 | 853.7 | 2 666.5 | 673.2 | 6.3 | 6.6 | 0.8 | 0.8 | 479.4 | 64.5 | 64.5 | 54.5 | 153.4 | 400.0 | 614.7 | 484.1 | 107.7 | 158.7 | 22.0 | 1 560.0 | 12.1 | 27.6 | 13.4 | 9 985.2 |

| RELEVÉ DES TRANSACTIONS INTERNATIONALES | | | | | | | | | | | IV.10 | |
|---|--------------|----------|----------|-----------|-----------------|----------------------------|--------------|----------|-----------|-----------------|-----------|----------------------------|
| (en millions de BIF) | | | | | | | | | | | | |
| | RECETTES | | | | | | DEPENSES | | | | SOLDE | |
| | Exportations | | | | Autres recettes | Total général des recettes | Importations | | | Autres dépenses | | Total général des dépenses |
| Période | Café | Thé | Autres | Total | | | privées | Gouvern. | Total | | | |
| 2009 | 26 903,7 | 11 634,6 | 5 179,8 | 43 718,1 | 448 707,7 | 492 425,8 | 533 910,4 | 9 325,3 | 575 530,2 | 221 477,3 | 797 007,5 | -304 581,7 |
| 2010 | 56 050,3 | 19 213,1 | 2 732,8 | 77 996,3 | 594 051,3 | 672 047,6 | 348 178,3 | 3 962,0 | 387 513,2 | 203 690,6 | 591 203,8 | 80 843,8 |
| 2011 | 77 746,4 | 19 728,2 | 13 350,5 | 110 825,1 | 710 019,9 | 820 845,0 | 337 869,1 | 2 120,5 | 420 418,6 | 237 885,3 | 658 303,9 | 162 541,2 |
| 2012 | 95 673,3 | 26 614,8 | 19 533,3 | 141 821,4 | 714 531,3 | 856 352,7 | 388 248,4 | 16 242,1 | 506 823,8 | 271 465,3 | 778 289,1 | 78 063,6 |
| 2013 | 34 445,2 | 20 314,8 | 8 988,1 | 63 748,1 | 885 360,7 | 949 108,8 | 455 346,4 | 18 017,2 | 572 315,4 | 293 094,8 | 865 410,2 | 83 698,5 |
| 2011 1 ^{er} Trim. | 15 944,0 | 4 809,3 | 447,7 | 21 201,0 | 152 450,6 | 173 651,6 | 67 981,7 | 539,3 | 83 281,7 | 54 539,3 | 137 821,0 | 35 830,7 |
| 2 ^{ème} Trim. | 9 642,3 | 5 813,8 | 3 054,4 | 18 510,5 | 170 712,3 | 189 222,8 | 74 512,9 | 931,1 | 88 789,9 | 63 577,7 | 152 367,6 | 36 855,2 |
| 3 ^{ème} Trim. | 32 581,0 | 5 923,2 | 3 183,4 | 41 687,6 | 149 794,9 | 191 482,5 | 88 682,8 | 1,6 | 110 262,6 | 52 018,4 | 162 281,0 | 29 201,5 |
| 4 ^{ème} Trim. | 19 579,1 | 3 181,9 | 6 665,0 | 29 426,0 | 237 062,1 | 266 488,1 | 106 691,7 | 648,5 | 138 084,4 | 67 749,9 | 205 834,3 | 60 653,8 |
| 2012 1 ^{er} Trim. | 9 936,3 | 6 666,2 | 5 620,3 | 22 222,8 | 170 094,5 | 192 317,3 | 84 743,4 | 3 315,3 | 111 213,9 | 59 127,7 | 170 341,6 | 21 975,7 |
| 2 ^{ème} Trim. | 12 370,1 | 6 954,5 | 4 725,0 | 24 049,6 | 144 532,2 | 168 581,8 | 98 374,6 | 4 097,6 | 127 541,9 | 73 802,7 | 201 344,6 | -32 762,8 |
| 3 ^{ème} Trim. | 46 738,4 | 6 416,6 | 4 418,4 | 57 573,4 | 164 826,8 | 222 400,2 | 97 416,3 | 5 231,4 | 130 329,3 | 64 334,1 | 194 663,4 | 27 736,9 |
| 4 ^{ème} Trim. | 26 628,5 | 6 577,5 | 4 769,6 | 37 975,6 | 235 077,8 | 273 053,4 | 107 714,1 | 3 597,8 | 137 738,7 | 74 200,8 | 211 939,5 | 61 113,8 |
| 2013 1 ^{er} Trim. | 10 461,5 | 6 233,3 | 2 899,1 | 19 593,9 | 173 266,7 | 192 860,6 | 106 917,5 | 4 081,0 | 135 641,4 | 61 093,2 | 196 734,6 | -3 874,0 |
| 2 ^{ème} Trim. | 4 756,6 | 5 236,1 | 1 960,7 | 11 953,4 | 198 175,3 | 210 128,7 | 105 095,9 | 2 682,3 | 140 041,5 | 78 993,8 | 219 035,3 | -8 906,6 |
| 3 ^{ème} Trim. | 10 006,5 | 6 016,6 | 664,7 | 16 687,8 | 186 998,9 | 203 686,7 | 109 103,2 | 11 253,9 | 135 546,8 | 67 787,1 | 203 333,9 | 352,7 |
| 4 ^{ème} Trim. | 9 220,6 | 2 828,8 | 3 463,6 | 15 513,0 | 326 919,8 | 342 432,8 | 134 229,8 | 0,0 | 161 085,7 | 85 220,7 | 246 306,4 | 96 126,4 |
| 2014 1er Trim. | 4 640,9 | 4 634,0 | 2 167,3 | 11 442,2 | 143 733,2 | 155 175,4 | 130 482,1 | 4 128,5 | 158 286,7 | 67 998,2 | 226 284,9 | -71 109,5 |
| 2012 | | | | | | | | | | | | |
| Mars | 1 372,5 | 2 562,6 | 2 098,1 | 6 033,2 | 43 804,2 | 49 837,4 | 31 421,6 | 1 196,4 | 38 579,7 | 18 318,0 | 56 897,7 | -7 060,3 |
| Avril | 1 556,1 | 2 080,4 | 1 959,9 | 5 596,4 | 47 086,8 | 52 683,2 | 29 632,2 | 1 356,7 | 36 446,2 | 25 136,1 | 61 582,3 | -8 899,1 |
| Mai | 1 584,5 | 1 840,7 | 2 040,4 | 5 465,6 | 57 818,4 | 63 284,0 | 30 558,9 | - | 39 927,8 | 18 288,1 | 58 215,9 | 5 068,1 |
| Juin | 9 229,5 | 3 033,4 | 724,7 | 12 987,6 | 39 627,0 | 52 614,6 | 38 183,5 | 2 740,9 | 51 167,9 | 30 378,5 | 81 546,4 | -28 931,8 |
| Juillet | 16 433,0 | 2 786,9 | 1 700,8 | 20 920,7 | 47 389,0 | 68 309,7 | 27 566,3 | 3 676,7 | 39 363,3 | 19 990,8 | 59 354,1 | 8 955,6 |
| Août | 8 500,6 | 1 517,0 | 1 518,1 | 11 535,7 | 53 071,4 | 64 607,1 | 43 319,1 | 1 554,7 | 54 137,2 | 21 675,1 | 75 812,3 | -11 205,2 |
| Septembre | 21 804,8 | 2 112,7 | 1 199,5 | 25 117,0 | 64 366,4 | 89 483,4 | 26 530,9 | - | 36828,8 | 22 668,2 | 59 497,0 | 29 986,5 |
| Octobre | 12 497,2 | 2 017,8 | 1 154,1 | 15 669,1 | 50 100,9 | 65 770,0 | 43 118,1 | 22,0 | 53924,0 | 25 130,5 | 79 054,5 | -13 284,5 |
| Novembre | 9 525,3 | 1 548,1 | 1 808,2 | 12 881,6 | 58 021,1 | 70 902,7 | 29 916,8 | 45,3 | 40423,2 | 22 696,0 | 63 119,2 | 7 783,5 |
| Décembre | 4 606,0 | 3 011,6 | 1 807,3 | 9 424,9 | 126 955,8 | 136 380,7 | 34 679,2 | 3 530,5 | 43391,5 | 26 374,3 | 69 765,8 | 66 614,9 |
| 2013 Janvier | 3 899,7 | 1 934,7 | 937,5 | 6 771,9 | 49 649,7 | 56 421,6 | 32 165,2 | 3 225,0 | 45 743,1 | 15 687,7 | 61 430,8 | -5 009,2 |
| Février | 3 713,6 | 1 535,9 | 1 020,8 | 6 270,3 | 87 720,6 | 93 990,9 | 32 738,2 | - | 39615,9 | 18 203,8 | 57 819,7 | 36 171,2 |
| Mars | 2 848,2 | 2 762,7 | 940,8 | 6 551,7 | 35 896,4 | 42 448,1 | 42 014,1 | 856,0 | 50282,4 | 27 201,7 | 77 484,1 | -35 036,0 |
| Avril | 1 695,0 | 1 682,5 | 174,4 | 3 551,9 | 58 215,8 | 61 767,7 | 33 610,7 | 68,6 | 41120,5 | 28 553,6 | 69 674,1 | -7 906,4 |
| Mai | 2 630,7 | 1 650,4 | 618,0 | 4 899,1 | 91 506,3 | 96 405,4 | 35 534,7 | 2 074,6 | 50 383,8 | 27 723,5 | 78 107,3 | 18 298,1 |
| Juin | 430,9 | 1 903,2 | 1 168,3 | 3 502,4 | 48 453,2 | 51 955,6 | 35 950,5 | 539,1 | 48 537,2 | 22 716,7 | 71 253,9 | -19 298,3 |
| Juillet | 4 441,5 | 1 394,0 | 307,4 | 6 142,9 | 59 268,4 | 65 411,3 | 41 030,8 | 8 840,4 | 56 263,9 | 19 376,5 | 75 640,4 | -10 229,2 |
| Août | 527,2 | 2 954,5 | 318,8 | 3 800,5 | 72 130,1 | 75 930,6 | 30 557,9 | 2 413,5 | 40 140,5 | 22 007,2 | 62 147,7 | 13 782,9 |
| Septembre | 5 037,8 | 1 668,1 | 38,5 | 6 744,4 | 55 600,4 | 62 344,8 | 37 514,5 | 0,0 | 39 142,4 | 26 403,4 | 65 545,8 | -3 201,0 |
| Octobre | 3 515,5 | 1 698,3 | 90,9 | 5 304,7 | 93 584,6 | 98 889,3 | 42 363,1 | 0,0 | 53 869,8 | 26 454,3 | 80 324,1 | 18 565,2 |
| Novembre | 2 813,1 | 506,2 | 1 675,6 | 4 994,9 | 110 163,7 | 115 158,6 | 46 092,1 | 0,0 | 56 235,4 | 32 100,7 | 88 336,1 | 26 822,5 |
| Décembre | 2 892,0 | 624,3 | 1 697,1 | 5 213,4 | 123 171,5 | 128 384,9 | 45 774,6 | 0,0 | 50 980,5 | 26 665,7 | 77 646,2 | 50 738,7 |
| 2014 Janvier | 1 359,5 | 1 249,7 | 204,1 | 2 813,3 | 34 369,2 | 37 182,5 | 50 885,8 | 1 080,5 | 63 228,2 | 21 001,2 | 84 229,4 | -47 046,9 |
| Février | 1 202,2 | 2 085,6 | 410,6 | 3 698,4 | 62 894,1 | 66 592,5 | 39 851,7 | 11,6 | 43 195,6 | 24 161,7 | 67 357,3 | -764,8 |
| Mars | 2 079,2 | 1 298,7 | 1 552,6 | 4 930,5 | 46 469,9 | 51 400,4 | 39 744,6 | 3 036,4 | 51 862,9 | 22 835,3 | 74 698,2 | -23 297,8 |

| BALANCE DES TRANSACTIONS INTERNATIONALES (soldes en millions de BIF) | | | | | | | IV.11 |
|--|------------------|------------------|------------------|------------------|------------------|------------------|-------|
| Structure | Période | | | | | | |
| | janv.-13 | févr.-13 | mars-13 | janv.-14 | févr.-14 | mars-14 | |
| I. TRANSACTIONS COURANTES | -12 936,9 | 26 218,4 | -43 300,5 | -48 583,5 | -17 925,4 | -34 690,0 | |
| A. BIENS | -38 971,2 | -33 345,5 | -43 730,7 | -60 415,0 | -39 497,2 | -46 932,4 | |
| 1. Exportations | 6 771,9 | 6 270,4 | 6 551,7 | 2 813,3 | 3 698,4 | 4 930,5 | |
| 2. Importations | 45 743,1 | 39 615,9 | 50 282,4 | 63 228,2 | 43 195,6 | 51 862,9 | |
| B. SERVICES | 34,4 | -9 531,4 | -13 193,2 | -7 134,7 | -8 943,2 | -11 788,3 | |
| 1. Transport | -5 888,2 | -4 762,3 | -8 322,5 | -9 561,0 | -9 186,4 | -6 939,9 | |
| 2. Voyage | -2 033,1 | -4 812,6 | -3 679,4 | -2 428,5 | -3 981,4 | -3 449,8 | |
| 3. Télécommunications, Informatique et Information | 181,3 | -987,3 | -512,3 | 2 321,7 | 3 304,7 | 1 415,6 | |
| 4. Construction | 734,1 | 151,7 | 0,0 | 874,4 | 0,0 | 0,0 | |
| 5. Assurance et Pension | 3 335,0 | -320,9 | -14,8 | -134,8 | -274,8 | -562,6 | |
| 6. Services financiers | -52,4 | -30,9 | -79,3 | 4,8 | 2,5 | -79,5 | |
| 7. Frais d'utilisation de la propriété intellectuelle | 1,7 | 12,0 | 0,8 | 1,9 | -72,1 | 6,5 | |
| 8. Services personnels, culturels et récréatifs | 0,4 | 0,0 | 4,4 | -2 682,2 | 4,3 | -18,6 | |
| 9. Services fournis ou reçus par les administrations publiques, n.c.a. | 5 695,4 | 3 045,6 | 533,0 | -111,1 | 2 229,0 | -313,0 | |
| 10. Autres services aux entreprises | -1 939,6 | -1 826,7 | -1 123,1 | 4 580,0 | -969,0 | -1 847,0 | |
| C. REVENUS PRIMAIRES | 4 016,5 | -347,7 | 208,9 | 105,0 | 650,1 | 89,6 | |
| 1. Rémunérations des salariés | 4 355,8 | 638,7 | 850,4 | 930,2 | 580,4 | 555,4 | |
| 2. Revenus des investissements | -339,4 | -986,4 | -641,5 | -831,9 | 33,5 | -637,0 | |
| 3. Autres revenus primaires | | | | 6,6 | 36,2 | 171,2 | |
| D. REVENUS SECONDAIRES | 21 983,5 | 69 443,0 | 13 414,5 | 18 861,2 | 29 864,9 | 23 941,1 | |
| 1. Administrations publiques | 5 923,9 | 56 648,6 | 811,5 | 1 875,9 | 12 181,0 | 4 370,6 | |
| 2. Autres secteurs | 16 059,6 | 12 794,4 | 12 603,0 | 16 985,3 | 17 683,9 | 19 570,5 | |
| II. COMPTE DE CAPITAL ET D'OPERATIONS FINANCIERES | 7 933,6 | 10 471,2 | 8 264,3 | 1 536,6 | 17 160,6 | 11 392,2 | |
| A. COMPTE DE CAPITAL | 7 879,7 | 9 523,4 | 9 017,2 | 1 382,7 | 16 113,4 | 10 926,1 | |
| 1. Transferts de capital | 7 879,7 | 9 523,4 | 9 017,2 | 1 382,7 | 16 113,4 | 10 926,1 | |
| 1.1. Administrations publiques | 7 879,7 | 9 526,2 | 9 041,9 | 1 382,7 | 16 113,4 | 10 926,1 | |
| - remise de dette | 897,8 | 0,0 | 0,0 | 0,0 | 0,0 | 0,0 | |
| - Autres transferts (dons projets) | 6 981,9 | 9 526,2 | 9 041,9 | 1 382,7 | 16 113,4 | 10 926,1 | |
| 1.2. Autres secteurs | 0,0 | -2,8 | -24,7 | 0,0 | 0,0 | 0,0 | |
| 2. Acquisitions et cessions d'actifs non financiers non produits | 0,0 | 0,0 | 0,0 | 0,0 | 0,0 | 0,0 | |
| B. COMPTE DES OPERATIONS FINANCIERES | 54,0 | 947,8 | -752,9 | 153,9 | 1 047,2 | 466,1 | |
| 1. Investissements directs | 0,0 | -259,3 | 157,2 | 584,7 | 287,3 | 386,1 | |
| - A l'étranger | 0,0 | 259,3 | 0,0 | 0,0 | 2,3 | 0,0 | |
| - De l'étranger | 0,0 | 0,0 | 157,2 | 584,7 | 289,6 | 386,1 | |
| 2. Investissements de portefeuille | 0,0 | 0,0 | 0,0 | 0,0 | 0,0 | 0,0 | |
| - Avoirs | 0,0 | 0,0 | 0,0 | 0,0 | 0,0 | 0,0 | |
| - Engagements | 0,0 | 0,0 | 0,0 | 0,0 | 0,0 | 0,0 | |
| 3. Dérivés financiers et stock-options des employés | 0,0 | 0,0 | 0,0 | 0,0 | 0,0 | 0,0 | |
| 4. Autres investissements | 54,0 | 1 207,1 | -910,1 | -430,8 | 759,9 | 80,0 | |
| - Avoirs | 624,7 | 1 236,3 | 0,0 | 63,9 | 833,7 | 907,4 | |
| - Engagements | 570,7 | 29,2 | 910,1 | 494,7 | 73,8 | 827,4 | |
| Solde global: (I + II) | -5 003,2 | 36 689,6 | -35 036,2 | -47 046,9 | -764,8 | -23 297,8 | |

5. DIVERS

| TRAFIC AU PORT DE BUJUMBURA (en milliers de T) | | | | V.1 |
|--|---------|---------|-------|-----|
| Période | Entrées | Sorties | Total | |
| 2009 | 167,6 | 5,8 | 173,5 | |
| 2010 | 222,8 | 22,8 | 245,6 | |
| 2011 | 224,2 | 9,5 | 233,7 | |
| 2012 | 182,0 | 16,0 | 198,1 | |
| 2013 | 95,7 | 11,1 | 106,8 | |
| 2011 | | | | |
| 1er Trim. | 69,0 | 1,0 | 70,0 | |
| 2ème Trim. | 48,9 | 0,5 | 49,4 | |
| 3ème Trim. | 56,3 | 4,3 | 60,6 | |
| 4ème Trim. | 49,9 | 3,7 | 53,6 | |
| 2012 | | | | |
| 1er Trim. | 50,8 | 0,6 | 51,4 | |
| 2ème Trim. | 52,3 | 1,9 | 54,2 | |
| 3ème Trim. | 40,4 | 7,1 | 47,5 | |
| 4ème Trim. | 38,5 | 6,4 | 44,9 | |
| 2013 | | | | |
| 1er Trim. | 21,3 | 2,7 | 24,0 | |
| 2ème Trim. | 22,1 | 0,6 | 22,7 | |
| 3ème Trim. | 29,2 | 2,2 | 31,5 | |
| 4ème Trim. | 23,1 | 5,5 | 28,6 | |
| 2014 | | | | |
| 1er Trim. | 29,1 | 2,6 | 31,7 | |
| 2012 | | | | |
| Mars | 19,0 | 0,2 | 19,2 | |
| Avril | 19,3 | 1,1 | 20,3 | |
| Mai | 15,3 | 0,2 | 15,5 | |
| Juin | 17,8 | 0,6 | 18,4 | |
| Juillet | 16,0 | 2,3 | 18,3 | |
| Août | 14,3 | 2,1 | 16,4 | |
| Septembre | 10,1 | 2,7 | 12,8 | |
| Octobre | 13,9 | 2,3 | 16,2 | |
| Novembre | 13,2 | 1,8 | 15,0 | |
| Décembre | 11,4 | 2,3 | 13,7 | |
| 2013 | | | | |
| Janvier | 5,8 | 1,4 | 7,2 | |
| Février | 8,4 | 0,6 | 9,0 | |
| Mars | 7,1 | 0,7 | 7,7 | |
| Avril | 5,7 | 0,4 | 6,2 | |
| Mai | 9,5 | 0,1 | 9,6 | |
| Juin | 6,9 | 0,1 | 7,0 | |
| Juillet | 7,5 | 0,2 | 7,7 | |
| Août | 12,0 | 0,5 | 12,4 | |
| Septembre | 9,8 | 1,5 | 11,3 | |
| Octobre | 7,3 | 2,4 | 9,7 | |
| Novembre | 6,2 | 1,5 | 7,7 | |
| Décembre | 9,6 | 1,6 | 11,2 | |
| 2014 | | | | |
| Janvier | 10,0 | 0,6 | 10,6 | |
| Février | 7,7 | 0,7 | 8,4 | |
| Mars | 11,4 | 1,4 | 12,8 | |

Source : GPSB (ex-E.P.B.)

A. ENTREES DE MARCHANDISES AU PORT DE BUJUMBURA
(en T)

| Période Produit | 2009 | 2010 | 2011 | 2012 | 2013 | 2013 | | 2014 | |
|---|---|---------|---------|---------|--------|--------|----------|--------|----------|
| | | | | | | Mars | Jan-Mars | Mars | Jan-Mars |
| | PRODUITS DES INDUSTRIES ALIMENTAIRES | 37 383 | 28 087 | 57 242 | 71 438 | 14 169 | 1 358 | 2 816 | 1 762 |
| - Boissons | - | - | - | 29 | 130 | - | 130 | - | - |
| - Malt et houblon | 615 | - | - | - | 11 | - | - | - | - |
| - Riz | - | - | - | - | - | - | - | - | - |
| - Farine et froment | 6 233 | 6 666 | 3 824 | 875 | 132 | 0 | 23 | 0 | 1 |
| - Sucre | 18 586 | 15 346 | 26 524 | 15 172 | 4 177 | 206 | 206 | 1 300 | 1 500 |
| - Sel | 1 763 | 6 075 | 12 921 | 9 893 | 5 586 | 490 | 1 197 | 300 | 1 205 |
| - Autres | 10 186 | - | 13 973 | 45 469 | 4 133 | 661 | 1 260 | 162 | 856 |
| PRODUITS DES INDUSTRIES CHIMIQUES | 2 237 | 3 700 | 2 528 | 3 568 | 2 998 | 476 | 1 138 | 1 098 | 2 969 |
| - Insecticides et engrais | 2 237 | 3 700 | 2 528 | 3 568 | 2 998 | 476 | 1 138 | 1 098 | 2 969 |
| CARBURANTS ET LUBRIFIANTS | - | - | - | - | - | - | - | - | - |
| - Essence en vrac | - | - | - | - | - | - | - | - | - |
| - Gas-oil en vrac | - | - | - | - | - | - | - | - | - |
| TEXTILES | 1 153 | 787 | 940 | 1 594 | 2 208 | 28 | 110 | 341 | 900 |
| - Friperie | 1 153 | 787 | 940 | 1 594 | 2 208 | 28 | 110 | 341 | 900 |
| MATERIEL D'EQUIPEMENT DESTINE AU SECTEUR | 29 959 | 27 469 | 19 030 | 11 371 | 7 999 | 298 | 2 255 | 1 392 | 3 922 |
| - Agricole | - | 198 | - | - | 0 | - | - | - | - |
| - Construction | 29 959 | 27 272 | 19 030 | 11 371 | 7 999 | 298 | 2 255 | 1 392 | 3 922 |
| VEHICULES | 9 097 | 8 959 | 10 037 | 6 652 | 5 667 | 351 | 1 325 | 684 | 1 525 |
| PRODUITS DIVERS | 87 808 | 144 539 | 134 380 | 88 401 | 62 381 | 4 560 | 13 651 | 6 147 | 16 245 |
| - Ciment | 52 316 | 104 242 | 82 910 | 47 127 | 19 763 | 2 154 | 5 552 | 2 189 | 5 768 |
| - Papiers, cartons | 1 249 | 741 | 945 | 403 | 429 | 28 | 72 | 28 | 175 |
| - Autres | 34 221 | 39 556 | 50 525 | 40 871 | 42 189 | 2 377 | 8 026 | 3 930 | 10 302 |
| TOTAL | 167 637 | 213 542 | 224 157 | 183 024 | 95 423 | 7 070 | 21 295 | 11 425 | 29 123 |

B. SORTIES DE MARCHANDISES DU PORT DE BUJUMBURA
(en T)

| | | | | | | | | | |
|--------------|-------|-------|-------|--------|--------|-----|-------|-------|-------|
| Café | 5 275 | 8 296 | 8 205 | 13 087 | 5 626 | 86 | 1 692 | 205 | 611 |
| Bières | - | 1,0 | - | - | 24 | - | - | - | - |
| Cassitérite | 32 | - | - | - | 0 | - | - | - | - |
| Divers | 528 | 428 | 1 302 | 2 929 | 5 423 | 572 | 1 020 | 1 163 | 2 012 |
| TOTAL | 5 835 | 8 724 | 9 507 | 16 016 | 11 072 | 657 | 2 713 | 1 369 | 2 623 |

Source : GPSB (ex-E.P.B.)

TRAFIC A L'AEROPORT INTERNATIONAL DE BUJUMBURA *

V.3

| Période | ARRIVEES | | | | DEPARTS | | | | Aéronefs Arrivées + Départs |
|------------|-----------|-------------------|----------------|-----------------|-----------|-------------------|----------------|-----------------|-----------------------------------|
| | Passagers | Bagages (en T) | Fret (en T) | Poste (en T) | Passagers | Bagages (en T) | Fret (en T) | Poste (en T) | |
| 2009 | 103 410 | 736 | 2 416 | 51 | 79 350 | 495 | 275 | 33 | 5 655 |
| 2010 | 116 451 | 589 | 3 114 | 45 | 78 943 | 372 | 331 | 35 | 6 427 |
| 2011 | 136 551 | 436 | 2 440 | 46 | 91 434 | 290 | 310 | 26 | 6 189 |
| 2012 | 159 217 | 136 | 3 186 | 43 | 101 793 | 26 | 365 | 38 | 7 263 |
| 2013 | 148 395 | 36 | 2 148 | 37 | 109 208 | 5 | 335 | 47 | 6 830 |
| 2011 | | | | | | | | | |
| 1er Trim. | 29 297 | 203 | 632 | 13 | 19 324 | 138 | 80 | 6 | 1 594 |
| 2ème Trim. | 34 212 | 233 | 534 | 9 | 22 180 | 152 | 82 | 7 | 1 579 |
| 3ème Trim. | 38 043 | - | 589 | 14 | 26 623 | - | 79 | 6 | 1 482 |
| 4ème Trim. | 34 999 | - | 686 | 11 | 23 307 | - | 69 | 7 | 1 534 |
| 2012 | | | | | | | | | |
| 1er Trim. | 37 191 | 24 | 1 194 | 11 | 21 515 | 8 | 80 | 8 | 1 751 |
| 2ème Trim. | 37 819 | 23 | 670 | 10 | 25 094 | 6 | 102 | 11 | 1 834 |
| 3ème Trim. | 43 864 | 64 | 606 | 10 | 30 883 | 9 | 94 | 9 | 1 924 |
| 4ème Trim. | 40 343 | 25 | 717 | 12 | 24 301 | 4 | 90 | 10 | 1 754 |
| 2013 | | | | | | | | | |
| 1er Trim. | 35 636 | 21 | 515 | 13 | 23 141 | 3 | 85 | 10 | 1 820 |
| 2ème Trim. | 41 108 | 13 | 489 | 9 | 28 352 | 2 | 84 | 13 | 1 756 |
| 3ème Trim. | 39 702 | - | 516 | 8 | 32 060 | - | 77 | 13 | 1 624 |
| 4ème Trim. | 31 949 | 1 | 628 | 8 | 25 655 | - | 89 | 12 | 1 630 |
| 2014 | | | | | | | | | |
| 1er Trim. | 29 030 | 103 | 434 | 12 | 24 391 | - | 92 | 11 | 1 526 |
| 2012 | | | | | | | | | |
| Mars | 13 280 | 12 | 838 | 3 | 8 489 | 4 | 34 | 4 | 610 |
| Avril | 10 647 | 13 | 218 | 4 | 7 294 | 3 | 36 | 4 | 552 |
| Mai | 13 223 | 10 | 216 | 3 | 9 390 | 3 | 27 | 4 | 646 |
| Juin | 13 949 | nd | 235 | 3 | 8 410 | 0 | 39 | 4 | 636 |
| Juillet | 16 375 | 14 | 184 | 3 | 9 724 | 4 | 41 | 3 | 656 |
| Août | 15 391 | 28 | 214 | 4 | 11 905 | 3 | 18 | 2 | 672 |
| Septembre | 12 098 | 22 | 208 | 4 | 9 254 | 2 | 36 | 4 | 596 |
| Octobre | 13 287 | 10 | 211 | 4 | 8 078 | 1 | 33 | 3 | 518 |
| Novembre | 12 284 | 6 | 232 | 5 | 7 582 | 2 | 23 | 3 | 580 |
| Décembre | 14 772 | 9 | 274 | 3 | 8 641 | 1 | 34 | 4 | 656 |
| 2013 | | | | | | | | | |
| Janvier | 12 322 | 9 | 166 | 6 | 7 881 | 1 | 24 | 3 | 656 |
| Février | 11 516 | 5 | 167 | 4 | 7 396 | 1 | 21 | 2 | 580 |
| Mars | 11 798 | 7 | 182 | 4 | 7 864 | 1 | 39 | 4 | 584 |
| Avril | 12 649 | 1 | 170 | 3 | 9 176 | 1 | 20 | 4 | 556 |
| Mai | 13 073 | 12 | 149 | 3 | 8 750 | 1 | 30 | 4 | 582 |
| Juin | 15 386 | nd | 169 | 4 | 10 426 | nd | 34 | 4 | 618 |
| Juillet | 13 932 | nd | 169 | 3 | 9 945 | nd | 26 | 4 | 562 |
| Août | 15 505 | nd | 162 | 2 | 12 752 | nd | 24 | 4 | 568 |
| Septembre | 10 265 | nd | 184 | 2 | 9 363 | nd | 27 | 4 | 494 |
| Octobre | 10 129 | nd | 189 | 3 | 7 934 | nd | 25 | 4 | 536 |
| Novembre | 10 620 | 1 | 177 | 3 | 8 200 | nd | 30 | 4 | 534 |
| Décembre | 11 200 | nd | 261 | 2 | 9 521 | nd | 34 | 4 | 560 |
| 2013 | | | | | | | | | |
| Janvier | 10 573 | 103 | 115 | 6 | 9 098 | nd | 28 | 3 | 538 |
| Février | 9 197 | nd | 169 | 2 | 7 333 | nd | 29 | 3 | 478 |
| Mars | 9 260 | nd | 150 | 4 | 7 960 | nd | 34 | 5 | 510 |

nd : Non disponible

* : Non compris le transit.

Source : AACB (ex- R.S.A.)

ENTREES DES PRINCIPAUX PRODUITS PETROLIERS (1)
(en milliers de litres)

| Produit Période | Essence super | Pétrole | Gas oil | J.P.1 |
|--------------------|------------------|---------|---------|-------|
| 2009 | 31 262 | 1 767 | 31 473 | 7 388 |
| 2010 | 32 792 | 3 371 | 31 032 | 5 511 |
| 2011 | 36 028 | 3 260 | 36 124 | 6 095 |
| 2012 | 41 678 | 3 079 | 34 721 | 4 646 |
| 2013 | | | | |
| 2011 | | | | |
| 1er Trim. | 9 167 | 376 | 10 593 | 1 901 |
| 2ème Trim. | 6 685 | 1 120 | 5 681 | 1 042 |
| 3ème Trim. | 9 489 | 697 | 11 208 | 2 309 |
| 4ème Trim. | 10 687 | 1 067 | 8 642 | 843 |
| 2012 | | | | |
| 1er Trim. | 9 055 | 157 | 10 535 | 245 |
| 2ème Trim. | 13 567 | 809 | 6 964 | 908 |
| 3ème Trim. | 10 839 | 1 216 | 9 971 | 2 378 |
| 4ème Trim. | 8 217 | 897 | 7 251 | 1 115 |
| 2013 | | | | |
| 1er Trim. | 7 429 | 867 | 9 083 | 1 816 |
| 2ème Trim. | 11 021 | 593 | 5 816 | - |
| 3ème Trim. | 12 452 | 918 | 10 893 | 1 707 |
| 4ème Trim. | 9 785 | 974 | 7 228 | 1 641 |
| 2014 | | | | |
| 1er Trim. | 9 337 | 803 | 8 442 | 1 666 |
| 2012 | | | | |
| Mars | 3 174 | 35 | 2 999 | 245 |
| Avril | 4 828 | 211 | 925 | 520 |
| Mai | 4 125 | 66 | 2 524 | - |
| Juin | 4 614 | 532 | 3 515 | 388 |
| Juillet | 2 883 | 445 | 4 162 | 721 |
| Août | 4 365 | 135 | 4 953 | 507 |
| Septembre | 3 591 | 636 | 856 | 1 150 |
| Octobre | 2 697 | 133 | 2 170 | - |
| Novembre | 4 181 | 515 | 3 793 | 519 |
| Décembre | 1 339 | 249 | 1 288 | 596 |
| 2013 | | | | |
| Janvier | 2 728 | 213 | 3 247 | 1 053 |
| Février | 3 395 | - | 2 647 | - |
| Mars | 1 306 | 654 | 3 189 | 763 |
| Avril | 4 447 | 222 | 2 502 | - |
| Mai | 3 516 | 301 | 1 507 | - |
| Juin | 3 058 | 70 | 1 807 | - |
| Juillet | 4 115 | 233 | 3 676 | 836 |
| Août | 4 813 | 324 | 4 850 | 382 |
| Septembre | 3 524 | 361 | 2 367 | 489 |
| Octobre | 3 428 | 420 | 2 300 | 556 |
| Novembre | 3 372 | 289 | 2 104 | 278 |
| Décembre | 2 985 | 265 | 2 824 | 807 |
| 2014 | | | | |
| Janvier | 3 728 | 237 | 2 506 | 173 |
| Février | 1 849 | 321 | 3 280 | 1 041 |
| Mars | 3 760 | 245 | 2 656 | 452 |

(1) : Quantité réceptionnée par la S.E.P.

Source : S.E.P.

CONSOMMATION DES PRINCIPAUX PRODUITS PETROLIERS (1)
(en milliers de litres)

| Produit | Essence super | Pétrole | Gas oil | J.P.1 |
|------------|---------------|---------|---------|-------|
| Période | | | | |
| 2009 | 30 736 | 1 710 | 32 262 | 7 256 |
| 2010 | 32 848 | 3 414 | 31 001 | 5 612 |
| 2011 | 36 561 | 3 359 | 35 427 | 5 406 |
| 2012 | 43 616 | 2 934 | 36 000 | 4 822 |
| 2013 | 38 855 | 3 644 | 31 755 | 5 291 |
| 2011 | | | | |
| 1er Trim. | 7 275 | 641 | 8 067 | 1 343 |
| 2ème Trim. | 9 086 | 847 | 8 459 | 1 513 |
| 3ème Trim. | 9 471 | 872 | 9 326 | 1 371 |
| 4ème Trim. | 10 729 | 999 | 9 575 | 1 179 |
| 2012 | | | | |
| 1er Trim. | 10 401 | 632 | 8 778 | 1 225 |
| 2ème Trim. | 11 948 | 590 | 9 393 | 1 136 |
| 3ème Trim. | 12 576 | 878 | 10 247 | 1 215 |
| 4ème Trim. | 8 691 | 834 | 7 582 | 1 246 |
| 2013 | | | | |
| 1er Trim. | 7 349 | 853 | 7 714 | 1 180 |
| 2ème Trim. | 8 987 | 769 | 7 704 | 1 537 |
| 3ème Trim. | 13 031 | 968 | 10 091 | 1 259 |
| 4ème Trim. | 9 488 | 1 054 | 6 246 | 1 315 |
| 2014 | | | | |
| 1er Trim. | 8 951 | 765 | 6 733 | 875 |
| 2012 | | | | |
| Mars | 3 470 | 37 | 3 036 | 420 |
| Avril | 3 934 | 249 | 3 100 | 387 |
| Mai | 3 623 | 32 | 3 101 | 319 |
| Juin | 4 391 | 309 | 3 192 | 430 |
| Juillet | 4 159 | 358 | 3 322 | 343 |
| Août | 4 732 | 245 | 3 804 | 530 |
| Septembre | 3 685 | 275 | 3 121 | 342 |
| Octobre | 3 161 | 304 | 2 757 | 296 |
| Novembre | 2 848 | 300 | 2 696 | 380 |
| Décembre | 2 682 | 230 | 2 129 | 570 |
| 2013 | | | | |
| Janvier | 2 725 | 258 | 2 359 | 343 |
| Février | 2 268 | 234 | 2 444 | 456 |
| Mars | 2 356 | 361 | 2 911 | 381 |
| Avril | 2 923 | 280 | 2 512 | 494 |
| Mai | 3 066 | 233 | 2 583 | 438 |
| Juin | 2 998 | 256 | 2 609 | 605 |
| Juillet | 3 863 | 326 | 3 189 | 395 |
| Août | 5 812 | 352 | 4 450 | 636 |
| Septembre | 3 356 | 290 | 2 452 | 228 |
| Octobre | 3 368 | 418 | 2 273 | 392 |
| Novembre | 2 556 | 313 | 1 777 | 490 |
| Décembre | 3 564 | 323 | 2 196 | 433 |
| 2014 | | | | |
| Janvier | 3 152 | 278 | 2 046 | 342 |
| Février | 2 888 | 278 | 2 269 | 262 |
| Mars | 2 911 | 209 | 2 418 | 271 |

(1): Quantité réceptionnée par la S.E.P. Bujumbura

Source: S.E.P.

STOCKS DES PRINCIPAUX PRODUITS PETROLIERS (1)
(en milliers de litres)

V.6

| Produit | Essence super | Pétrole | Gas oil | J.P.1 |
|------------|---------------|---------|---------|-------|
| Période | | | | |
| 2009 | 1 581 | 406 | 1 265 | 498 |
| 2010 | 1 521 | 440 | 1 550 | 626 |
| 2011 | 1 076 | 358 | 2 382 | 1 313 |
| 2012 | 138 | 474 | 1 103 | 1 099 |
| 2013 | 1 863 | 355 | 2 329 | 867 |
| 2011 | | | | |
| 1er Trim. | 3 513 | 191 | 4 227 | 1 184 |
| 2ème Trim. | 1 100 | 465 | 1 433 | 709 |
| 3ème Trim. | 1 118 | 290 | 3 315 | 1 649 |
| 4ème Trim. | 1 076 | 358 | 2 382 | 1 313 |
| 2012 | | | | |
| 1er Trim. | 730 | 173 | 11 517 | 1 848 |
| 2ème Trim. | 2 349 | 73 | 1 710 | 67 |
| 3ème Trim. | 612 | 411 | 1 434 | 1 230 |
| 4ème Trim. | 138 | 474 | 1 103 | 1 099 |
| 2013 | | | | |
| 1er Trim. | 111 | 481 | 2 433 | 1 726 |
| 2ème Trim. | 2 145 | 305 | 545 | 189 |
| 3ème Trim. | 1 566 | 255 | 1 347 | 639 |
| 4ème Trim. | 1 863 | 355 | 2 329 | 867 |
| 2014 | | | | |
| 1er Trim. | 6 088 | 1 067 | 10 627 | 3 833 |
| 2012 | | | | |
| Mars | 730 | 16 | 4 139 | 333 |
| Avril | 1 624 | 16 | 1 964 | 428 |
| Mai | 2 126 | 50 | 1 387 | 109 |
| Juin | 2 349 | 73 | 1 710 | 67 |
| Juillet | 1 073 | 160 | 2 550 | 445 |
| Août | 706 | 50 | 3 699 | 422 |
| Septembre | 612 | 411 | 1 434 | 1 230 |
| Octobre | 148 | 240 | 847 | 934 |
| Novembre | 1 481 | 455 | 1 944 | 1 073 |
| Décembre | 138 | 474 | 1 103 | 1 099 |
| 2013 | | | | |
| Janvier | 34 | 422 | 1 952 | 1 800 |
| Février | 1 161 | 188 | 2 155 | 1 344 |
| Mars | 111 | 481 | 2 433 | 1 726 |
| Avril | 1 635 | 423 | 2 423 | 1 232 |
| Mai | 2 085 | 491 | 1 347 | 794 |
| Juin | 2 145 | 305 | 545 | 189 |
| Juillet | 2 397 | 212 | 1 032 | 632 |
| Août | 1 398 | 184 | 1 432 | 378 |
| Septembre | 1 566 | 255 | 1 347 | 639 |
| Octobre | 1 626 | 429 | 1 374 | 803 |
| Novembre | 2 442 | 405 | 1 701 | 493 |
| Décembre | 1 863 | 355 | 2 329 | 867 |
| 2014 | | | | |
| Janvier | 2 439 | 314 | 2 789 | 698 |
| Février | 1 400 | 357 | 3 800 | 1 477 |
| Mars | 2 249 | 396 | 4 038 | 1 658 |

(1): Quantité réceptionnée par la S.E.P. Bujumbura

Source: S.E.P.

| INDICE DES PRIX A LA CONSOMMATION DES MENAGES DE BUJUMBURA (Base décembre 2013=100) | | | | | | | | | | | V.7 | | |
|--|---|-------------------------------|---------------------------|--|---|-------|-----------|---------------|-------------------|---------------------------|---------------------------------|--------------------------|----------------|
| | Produits alimentaires et boissons non alcoolisées | Boissons alcoolisées et tabac | Habillement et chaussures | Logement, eau, électricité, gaz et autres combustibles | Ameublement, équipement ménager et entretien courant de la maison | Santé | Transport | Communication | Loisir et culture | Enseignement et Education | Hôtellerie, Cafés, Restauration | Autres biens et services | Indice général |
| Coefficient de pondération 2013 | 453,7 | 32,2 | 38,1 | 173,4 | 44,0 | 13,0 | 60,3 | 21,1 | 11 | 14,7 | 92,7 | 46,0 | 1 000 |
| Période | | | | | | | | | | | | | |
| 2013 | | | | | | | | | | | | | |
| Décembre | 100 | 100 | 100 | 100 | 100 | 100 | 100 | 100 | 100 | 100 | 100 | 100 | 100 |
| 2014 | | | | | | | | | | | | | |
| Janvier | 100,0 | 99,1 | 100,3 | 100,7 | 100,9 | 100,6 | 99,8 | 99,9 | 100,3 | 100,0 | 101,1 | 100,3 | 100,3 |
| Février | 100,2 | 99,5 | 101,6 | 109,8 | 101,4 | 103,3 | 99,9 | 99,9 | 99,9 | 100,0 | 103,6 | 101,5 | 102,3 |
| Mars | 99,4 | 99,7 | 102,3 | 105,5 | 101,0 | 103,3 | 100,2 | 99,9 | 100,9 | 100,0 | 104,5 | 102,2 | 101,4 |

Source: ISTEERU.

NB: Les données publiées précédemment pour l'année 2013 ont été modifiées suite au changement des points de collecte des prix et des techniques ainsi que des méthodes d'estimations utilisées

COURS DE CHANGE MOYENS DES PRINCIPALES MONNAIES
(BIF par unité de monnaie étrangère)

| Période | Dollar Dollars américain | Franc Suisse | Yen Japonais | Livre Sterling | DTS | EURO |
|-----------|--------------------------------|-----------------|-----------------|-------------------|----------|----------|
| 2009 | 1 230,13 | 1 135,15 | 13,19 | 1 925,23 | 1 896,05 | 1 712,85 |
| 2010 | 1 230,80 | 1 194,51 | 14,13 | 1 912,28 | 1 884,17 | 1 642,83 |
| 2011 | 1 261,07 | 1 425,80 | 15,84 | 2 021,54 | 1 987,33 | 1 754,15 |
| 2012 | 1 442,51 | 1 538,72 | 18,08 | 2 278,94 | 2 209,15 | 1 854,87 |
| 2013 | 1 555,09 | 1 677,52 | 15,97 | 2 432,17 | 2 363,04 | 2 065,14 |
| 2012 | | | | | | |
| Mars | 1 405,40 | 1 540,23 | 17,05 | 2 224,15 | 2 165,69 | 1 858,27 |
| Avril | 1 394,77 | 1 527,54 | 17,15 | 2 232,36 | 2 152,54 | 1 836,40 |
| Mai | 1 402,99 | 1 494,88 | 17,60 | 2 233,73 | 2 148,89 | 1 795,91 |
| Juin | 1 419,16 | 1 482,59 | 17,90 | 2 111,77 | 2 150,97 | 1 780,83 |
| Juillet | 1 456,15 | 1 489,65 | 18,44 | 2 270,68 | 2 193,89 | 1 789,22 |
| Août | 1 466,68 | 1 513,63 | 18,64 | 2 303,89 | 2 217,95 | 1 818,18 |
| Septembre | 1 474,39 | 1 568,39 | 18,86 | 2 374,47 | 2 265,18 | 1 895,96 |
| Octobre | 1 486,53 | 1 592,24 | 18,85 | 2 389,21 | 2 290,07 | 1 926,58 |
| Novembre | 1 502,09 | 1 598,88 | 18,55 | 2 398,26 | 2 296,58 | 1 927,35 |
| Décembre | 1 528,26 | 1 658,13 | 18,25 | 2 466,10 | 2 351,50 | 2 004,27 |
| 2013 | | | | | | |
| Janvier | 1 565,50 | 1 692,27 | 17,59 | 2 500,43 | 2 403,45 | 2 080,33 |
| Février | 1 633,95 | 1 773,55 | 17,55 | 2 529,86 | 2 496,09 | 2 181,80 |
| Mars | 1 578,74 | 1 668,64 | 16,67 | 2 381,20 | 2 374,37 | 2 046,72 |
| Avril | 1 563,66 | 1 667,91 | 16,02 | 2 391,82 | 2 351,39 | 2 034,71 |
| MAI | 1 546,82 | 1 616,37 | 15,31 | 2 364,20 | 2 318,43 | 2 006,33 |
| Juin | 1 537,63 | 1 647,19 | 15,79 | 2 381,81 | 2 328,25 | 2 029,37 |
| Juillet | 1 537,11 | 1 627,16 | 15,43 | 2 334,56 | 2 310,61 | 2 012,29 |
| Août | 1 538,47 | 1 661,94 | 15,71 | 2 381,43 | 2 336,36 | 2 049,15 |
| Septembre | 1 539,08 | 1 662,75 | 15,50 | 2 437,17 | 2 341,36 | 2 052,85 |
| Octobre | 1 539,36 | 1 706,07 | 15,75 | 2 480,10 | 2 369,01 | 2 099,69 |
| Novembre | 1 539,86 | 1 683,23 | 15,39 | 2 479,60 | 2 356,57 | 2 077,74 |
| Décembre | 1 540,94 | 1 723,21 | 14,89 | 2 523,81 | 2 370,64 | 2 110,70 |
| 2014 | | | | | | |
| Janvier | 1 542,67 | 1 706,54 | 14,84 | 2 540,99 | 2 369,02 | 2 102,43 |
| Février | 1 543,73 | 1 726,69 | 15,11 | 2 557,63 | 2 376,89 | 2 109,08 |
| Mars | 1 544,34 | 1 753,78 | 15,09 | 2 566,80 | 2 389,96 | 2 135,12 |

COURS DE CHANGE DE FIN DE PERIODE DES PRINCIPALES MONNAIES
(BIF par unité de monnaie étrangère)

| Devises Période | Dollar américain | Franc suisse | Yen japonais | Livre sterling | DTS | EURO |
|--------------------|---------------------|-----------------|-----------------|-------------------|----------|----------|
| 2009 | 1 230,50 | 1 188,95 | 13,32 | 1 978,95 | 1 922,03 | 1 767,92 |
| 2010 | 1 232,90 | 1 314,53 | 15,13 | 1 903,66 | 1 898,70 | 1 639,45 |
| 2011 | 1 361,50 | 1 446,17 | 17,56 | 2 098,62 | 2 083,64 | 1 761,30 |
| 2012 | 1 546,07 | 1 690,99 | 17,95 | 2 498,22 | 2 376,19 | 2 041,04 |
| 2013 | 1 541,99 | 1 737,16 | 14,69 | 2 541,12 | 2 382,42 | 2 127,95 |
| 2012 | | | | | | |
| Mars | 1 399,17 | 1 551,19 | 17,06 | 2 237,20 | 2 161,82 | 1 869,57 |
| Avril | 1 400,88 | 1 545,03 | 17,49 | 2 281,33 | 2 170,54 | 1 856,31 |
| Mai | 1 411,86 | 1 455,90 | 17,93 | 2 185,07 | 2 134,14 | 1 749,01 |
| Juin | 1 435,55 | 1 495,83 | 18,07 | 2 238,31 | 2 173,22 | 1 796,59 |
| Juillet | 1 466,21 | 1 499,65 | 18,74 | 2 305,03 | 2 210,75 | 1 801,53 |
| Août | 1 473,17 | 1 533,43 | 18,78 | 2 325,77 | 2 239,69 | 1 841,61 |
| Septembre | 1 476,56 | 1 578,27 | 19,05 | 2 402,51 | 2 273,61 | 1 910,15 |
| Octobre | 1 486,73 | 1 594,61 | 18,68 | 2 391,18 | 2 286,95 | 1 926,80 |
| Novembre | 1 512,43 | 1 631,71 | 18,35 | 2 426,92 | 2 320,82 | 1 965,25 |
| Décembre | 1 546,07 | 1 690,99 | 17,95 | 2 498,22 | 2 376,19 | 2 041,04 |
| 2013 | | | | | | |
| Janvier | 1 585,42 | 1 743,37 | 17,44 | 2 505,91 | 2 442,58 | 2 151,65 |
| Février | 1 717,55 | 1 848,02 | 18,59 | 2 605,18 | 2 600,87 | 2 259,09 |
| Mars | 1 571,68 | 1 655,71 | 16,71 | 2 389,98 | 2 354,41 | 2 015,29 |
| Avril | 1 553,61 | 1 657,89 | 15,88 | 2 406,93 | 2 344,40 | 2 034,69 |
| MAI | 1 539,84 | 1 614,17 | 15,28 | 2 344,64 | 2 304,79 | 2 008,03 |
| Juin | 1 536,78 | 1 627,69 | 15,54 | 2 345,89 | 2 310,95 | 2 007,34 |
| Juillet | 1 537,50 | 1 653,49 | 15,68 | 2 340,46 | 2 328,91 | 2 038,11 |
| Août | 1 539,10 | 1 653,61 | 15,66 | 2 387,61 | 2 333,57 | 2 038,23 |
| Septembre | 1 539,29 | 1 700,03 | 15,72 | 2 487,57 | 2 359,16 | 2 077,81 |
| Octobre | 1 539,47 | 1 708,34 | 15,65 | 2 466,23 | 2 376,23 | 2 110,61 |
| Novembre | 1 540,62 | 1 702,72 | 15,06 | 2 519,61 | 2 365,18 | 2 098,02 |
| Décembre | 1 541,99 | 1 737,16 | 14,69 | 2 541,12 | 2 382,42 | 2 127,95 |
| 2014 | | | | | | |
| Janvier | 1 543,20 | 1 709,73 | 15,06 | 2 541,96 | 2 370,74 | 2 090,65 |
| Février | 1 544,08 | 1 738,14 | 15,16 | 2 575,67 | 2 379,98 | 2 115,46 |
| Mars | 1 544,56 | 1 741,04 | 15,01 | 2 569,22 | 2 384,41 | 2 123,84 |

TAUX DE CHANGE EFFECTIF DU BIF

| Période | NOMINAL | REEL |
|-----------|---------|-------|
| 2009 | 130,0 | 92,2 |
| 2010 | 132,7 | 97,7 |
| 2011 | 120,8 | 93,3 |
| 2012 | 116,0 | 101,1 |
| 2013 | 108,4 | 100,5 |
| 2012 | | |
| Mars | 103,7 | 107,7 |
| Avril | 104,6 | 104,9 |
| Mai | 106,6 | 106,3 |
| Juin | 107,0 | 103,4 |
| Juillet | 105,3 | 108,7 |
| Août | 103,9 | 100,4 |
| Septembre | 101,2 | 96,5 |
| Octobre | 112,1 | 98,1 |
| Novembre | 112,2 | 96,8 |
| Décembre | 108,9 | 93,0 |
| 2013 | | |
| Janvier | 101,1 | 114,4 |
| Février | 86,6 | 86,2 |
| Mars | 96,7 | 96,6 |
| Avril | 97,5 | 96,6 |
| Mai | 98,9 | 99,9 |
| Juin | 98,1 | 99,0 |
| Juillet | 104,3 | 105,9 |
| Août | 103,5 | 102,9 |
| Septembre | 103,2 | 102,8 |
| Octobre | 114,4 | 102,6 |
| Novembre | 115,7 | 103,7 |
| Décembre | 111,9 | 100,0 |
| 2014 | | |
| Janvier | 102,5 | 103,3 |
| Février | 95,1 | 97,2 |
| Mars | ND | ND |

(*) : Changement de base (Déc 2013=100)

note: Révision des données annuelles depuis l'année 2007 due au changement de calcul du cours de change de la Zambie

I. Tarif des publications de la Banque de la République du Burundi

| A. BULLETIN | Burundi | Europe | Afrique | Autres pays | Observation |
|--------------------------|-----------|----------|----------|-------------|--|
| Prix au numéro | 20 000BIF | 24 \$ US | 23 \$ US | 26 \$ US | frais d'expédition d'un exemplaire inclus (si plusieurs, les frais supplémentaires sont à la charge du client) |
| B. RAPPORT ANNUEL | | | | | |
| Prix au numéro | 30 000BIF | 57 \$ US | 58 \$ US | 60 \$ US | frais d'expédition d'un exemplaire inclus (si plusieurs, les frais supplémentaires sont à la charge du client) |

II. Modalités de paiement

| Pays | Adresse bancaire | Mention |
|----------|--|--|
| Burundi | Compte n°9828 ouvert à la BRB | Achat/abonnement au Bulletin de la BRB ou |
| Etranger | Compte n°360-47-337 ouvert au nom de la BRB à la Citibank N.A SUB-SAHARA AFRICA DIVISION Financial Institut Group, 111 WALL Street, 16th Floor N.Y 100043/U.S.A. | Achat d u Rapport annuel de la BRB |

III. Coupon de commande du Bulletin et/ou Rapport



Je souhaite:

- recevoir par courrier, un exemplaire du Bulletin mensuel de la BRB, pour le mois de.....
- recevoir par courrier, un exemplaire du Rapport annuel de la BRB, pour l'année

Nom ou raison sociale

Adresse.....

.....

Signature du souscripteur

Adresser le coupon et la pièce de règlement à la BRB
Services des Etudes et Statistiques
B.P: 705 Bujumbura

Tél: (257) 22 22 51 42
(257) 22 20 40 00
Fax: (257) 22 22 31 28
Courriel: brb@brb.bi
Site: <http://www.brb.bi>