

**BANQUE DE LA REPUBLIQUE  
DU BURUNDI**

**SERVICE ETUDES ET STATISTIQUES**

**BULLETIN MENSUEL**

**TRENTE-SIXIEME ANNEE**

**JUIN 2013**



<b>TABLE DES MATIERES</b>	<b>III</b>
SIGLES UTILISES	VI
SIGNES CONVENTIONNELS	VI
<b>PREMIERE PARTIE : EVOLUTION TRIMESTRIELLE DES PRINCIPAUX INDICATEURS MACROECONOMIQUES A FIN JUIN 2013</b>	<b>1</b>
<b>I. AGRICULTURE D'EXPORTATION</b>	<b>3</b>
I.1. Campagne café 2012/2013	3
1.2. Thé	3
<b>II. PRODUCTION INDUSTRIELLE</b>	<b>3</b>
<b>III. INDICE DES PRIX A LA CONSOMMATION</b>	<b>4</b>
<b>IV. SITUATION MONETAIRE</b>	<b>5</b>
IV.1. Evolution trimestrielle de la masse monétaire et ses contreparties	5
IV.1. Liquidité bancaire	7
<b>V. FINANCES PUBLIQUES</b>	<b>8</b>
V.1. Recettes	8
V.2. Dépenses	8
V.3. Dette intérieure	9
V.4. Dette extérieure	9
<b>VI. BALANCE DES REGLEMENTS</b>	<b>9</b>
<b>DEUXIEME PARTIE : NOTES METHODOLOGIQUES ET TABLEAUX STATISTIQUES</b>	<b>13</b>
<b>I. NOTES METHODOLOGIQUES</b>	<b>15</b>
<b>II. TABLEAUX STATISTIQUES</b>	<b>23</b>
<b>1. PRODUCTION ET VENTE DE CERTAINS PRODUITS</b>	<b>25</b>
1.1. Production de café Arabica par campagne	27
1.2. Relevé des contrats de vente de café Arabica	28
1.3. Récolte de thé en feuilles vertes	29

1.4. Production et ventes de thé sec	30
1.5. Production des principales industries	31
1.6. Indice pondéré de la production industrielle	32
1.7. Production d'énergie électrique	33
1.8. Consommation d'énergie électrique	34
<b>2. MONNAIE ET CREDIT</b>	<b>35</b>
2.1. Réserves internationales	37
2.2. Situation mensuelle de la Banque de la République du Burundi	38
2.3. Situation consolidée des banques commerciales	40
2.4. Situation monétaire	42
2.5. Base monétaire, masse monétaire et multiplicateur	44
2.6. Situation consolidée des établissements financiers	45
2.7. Situation financière	47
2.8. Liquidité des institutions financières	49
2.9. Dépôts bancaires par détenteurs	50
2.10. Dépôts et autres ressources à terme des banques commerciales	51
2.11. Evolution des risques du système financier	52
2.12. Ventilation des crédits par secteur d'activité (en millions de BIF)	53
2.13. Ventilation des crédits par terme et par état des créances (en millions de BIF)	54
2.14. Taux d'intérêt moyens pondérés débiteurs appliqués par les banques à fin de période (en p.c. par an)	55
2.15. Taux d'intérêt moyens pondérés créditeurs appliqués par les banques à fin de période (en p.c. par an)	56
2.16. Activités de la chambre de compensation	57
2.17. Taux d'intérêt moyen sur les titres du Trésor à fin de période (en p.c. par an)	58
2.18. Taux de refinancement à fin de période (en p.c. par an)	59
<b>3. FINANCES ET DETTE PUBLIQUES</b>	<b>61</b>
3.1. Recettes et dons	63
3.2. Dépenses	64
3.3. Opérations financières consolidées de l'Etat	66
3.4. Dette publique intérieure	68
3.5. Opérations de la dette publique extérieure	69
3.6. Encours de la dette publique extérieure par créancier	70
3.7. Evolution de la dette publique extérieure par secteur économique	71
3.8. Evolution en p.c. de la dette publique extérieure par secteur économique	72
3.9. Echancier du service de la dette extérieure	73

<b>4. COMMERCE EXTERIEUR ET TRANSACTIONS INTERNATIONALES</b>	<b>75</b>
4.1. Commerce extérieur (en MBIF)	77
4.2. Importations par principales rubriques (en MBIF)	78
4.3. Importations par principales rubriques (en T)	80
4.4. Structure des importations (en MBIF et en T)	82
4.5. Importations par pays de provenance (en MBIF)	83
4.6. Importations par pays de provenance (en T)	84
4.7. Structure des exportations (en MBIF et en T)	85
4.8. Exportations par rubriques douanières (en MBIF et en T)	86
4.9. Exportations par produits et par pays de destination (en MBIF et en T)	87
4.10. Relevé des transactions de change (en MBIF)	88
4.11. Balance des règlements (Solde en MBIF)	89
<b>5. DIVERS</b>	<b>91</b>
5.1. Trafic au port de Bujumbura (en milliers de T)	93
5.2. Entrées et sorties de marchandises au Port de Bujumbura (en T)	94
5.3. Trafic à l'Aéroport International de Bujumbura	95
5.4. Entrées des principaux produits pétroliers	96
5.5. Consommation des principaux produits pétroliers	97
5.6. Stocks des principaux produits pétroliers	98
5.7. Indice des prix à la consommation des ménages de Bujumbura	99
5.8. Cours de change moyens des principales monnaies (BIF par unité de monnaie étrangère)	100
5.9. Cours de change de fin de période des principales monnaies (BIF par unité de monnaie étrangère)	101
5.10. Taux de change effectif du BIF	102

## SIGLES UTILISES

AFD	: Agence Française de Développement
AID	: Association Internationale de Développement
ARFIC	: Autorité de Régulation de la Filière Café du Burundi
BAD	: Banque Africaine de Développement
BEI	: Banque Européenne d'Investissement
BIF	: Franc Burundi
BRB	: Banque de la République du Burundi
CCP	: Compte de chèques postaux
CTS/LB	: Cents par Livre
DTS	: Droits de Tirages Spéciaux
EPB	: Exploitation du Port de Bujumbura
FAD	: Fonds Africain de Développement
FOB	: Free on board
FOT	: Free on truck
FV	: Feuilles vertes
ISTEEBU	: Institut de Statistiques et des Etudes Economiques du Burundi
JP1	: Jet Petroleum numéro un
M2	: Masse monétaire
MBIF	: Millions de francs Burundi
ONG	: Organisation Non Gouvernementale
OPEP	: Organisation des pays exportateurs de pétrole
OTB	: Office du Thé du Burundi
P	: Provisoire
PM	: Prix moyen
Q	: Quantité
REGIDESO	: Régie de Production et de Distribution d'Eau
RSA	: Régie des Services Aéronautiques
SEP	: Société d'Entreposage de Produits Pétroliers
SPP	: Société à Participation Publique
T	: Tonnes
TS	: Thé sec
UE	: Union Européenne
V	: Valeur

## SIGNES CONVENTIONNELS :

-	: la donnée n'existe pas
...	: la donnée est inférieure à l'unité
p.c.	: pourcentage
n.d.	: non disponible.

## **PREMIERE PARTIE :**

# **EVOLUTION TRIMESTRIELLE DES PRINCIPAUX INDICATEURS MACROECONOMIQUES A FIN JUN 2013**





## I. AGRICULTURE D'EXPORTATION

### I.1. Campagne café 2013/2014

La campagne café 2013/2014 connaîtra une forte baisse de la production par rapport à la précédente en raison de la cyclicité du caféier. En effet, les quantités de café cerise récoltées à fin juin (33.186 contre 83.405 T) et les prévisions de l'ARFIC montrent que la production de café parche de cette campagne chutera de 42,2 p.c., revenant de 30.778 à 17.780 T d'une campagne à l'autre.

**Graphique 1 : Apports de café arabica en parche à fin juin (en tonnes)**

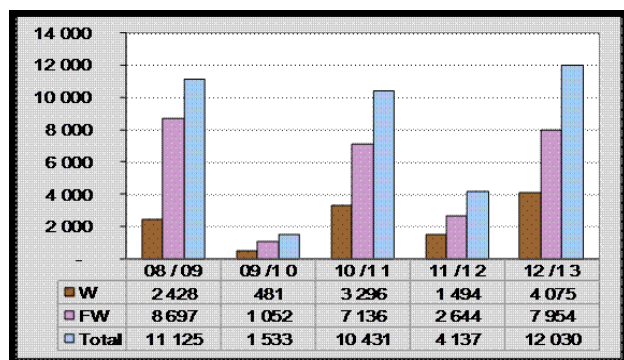

Au niveau de la qualité, sur base des estimations de l'ARFIC, la part du café parche washed représentera 53,7 p.c. du total des parches contre 45,3 p.c. la campagne précédente. Cette évolution est imputable aux maladies phytosanitaires qui diminuent la qualité des cerises acceptée par les SOGESTALS et à la concurrence des commerçants qui achètent le café washed.

La quantité de café vert est estimée pour la campagne 2013/2014 à 13.677 contre 23.775 T la campagne précédente. A fin juin 2013, la production de café vert n'avait pas encore commencé.

### I.2. Thé

La production du thé en feuilles vertes du premier semestre 2013 s'est accrue de 9,0 p.c. par rapport à la même période de l'année précédente, passant de 24.876 à 27.104 T sous l'effet de la bonne pluviosité et de l'application d'engrais. A l'exception du complexe théicole d'Ijenda (-4,3 p.c.), cette hausse a concerné tous les autres complexes et surtout celui de Rwegura (15,0 p.c.).

**Tableau 1 : Production du thé par campagne théicole à fin Juin**

Année		2 009	2 010	2 011	2 012	2 013
Complexe théicole						
Ijenda	FV	5 337	6 006	5 143	5 282	5 055
	TS	1 062	1 212	1 095	1 127	1 088
Rwegura	FV	6 120	7 627	7 929	7 726	8 888
	TS	1 264	1 466	1 656	1 578	1 804
Teza	FV	4 131	5 830	5 515	5 039	5 479
	TS	833	1 168	1 172	1 112	1 193
Tora	FV	3 725	4 531	4 376	4 651	5 120
	TS	741	905	918	964	1 113
Buhoro	FV	1 439	1 930	2 154	2 177	2 561
	TS	290	394	452	459	536
Total	FV	20 753	25 925	25 117	24 876	27 104
	TS	4 190	5 145	5 293	5 241	5 734

Source : O.T.B

FV: Feuilles vertes

TS: Thé sec

De même, le volume de thé sec obtenu après usinage a progressé de 9,4 p.c., s'établissant à 5.734 contre 5.241 T d'une période à l'autre. Le rendement à l'usinage s'est également amélioré, passant de 21,1 à 21,2 p.c..

Par rapport à fin juin de l'année précédente, le thé sec vendu à fin juin 2013 a reculé de 3,5 p.c. en volume et de 2,1 p.c. en valeur, revenant de 5.059 à 4.883 T et de 20.033 à 19.605 MBIF respectivement. Le prix moyen de vente s'est, par contre, amélioré (4015 contre 3960 BIF/Kg) en rapport avec la hausse des prix sur le marché international.

**Tableau 2 : vente du thé sec à fin juin**

		2 009	2 010	2 011	2 012	2 013
Marché						
Enchères de Mombasa	Tonnes	2 332	3 107	3 534	3 915	3 918
	Valeur (MBIF)	6 371	9 506	12 089	15 562	15 925
	PM (BIF/kg)	2 732	3 060	3 421	3 975	4 064
Ventes Directes	Tonnes	1 032	883	973	967	695
	Valeur (MBIF)	2 708	2 869	3 563	3 919	2 872
	PM (BIF/kg)	2 625	3 251	3 661	4 052	4 133
S/Total Export	Tonnes	3 363	3 989	4 507	4 883	4 613
	Valeur (MBIF)	9 079	12 375	15 652	19 481	18 796
	PM (BIF/kg)	2 699	3 102	3 472	3 990	4 074
Ventes locales	Tonnes	144	148	251	176	270
	Valeur (MBIF)	335	471	661	551	809
	PM (BIF/kg)	2 331	3 191	2 633	3 129	2 999
Total Général	Tonnes	3 507	4 137	4 758	5 059	4 883
	Valeur (MBIF)	9 414	12 846	16 313	20 033	19 605
	PM (BIF/kg)	2 684	3 105	3 428	3 960	4 015

Source : O.T.B

## II. PRODUCTION INDUSTRIELLE

Durant le premier semestre de l'année 2013, l'activité industrielle a progressé. En effet, l'indice moyen pondéré de la production industrielle s'est accru de 7,4 p.c. par rapport au même semestre de l'année précédente, passant de 103,3 à 110,9. Cette augmentation est essentiellement

due à la progression de la production des branches de l'industrie alimentaire (+8,5 p.c.) et de l'industrie des matériaux de construction (+28,3 p.c.).

**GRAPHIQUE 2 : Evolution semestrielle de l'indice pondéré de la production industrielle**

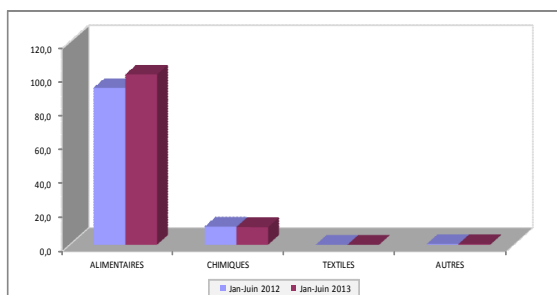

La branche des industries alimentaires a enregistré un accroissement en rapport principalement avec l'augmentation de la production des boissons de la BRARUDI (+8,5 p.c.) et de sucre (+130,0 p.c.).

L'amélioration de l'activité des industries des matériaux de construction est consécutive à l'augmentation de la fabrication des tubes en PVC (+34,1 p.c.) qui ont bénéficié d'une demande soutenue.

En revanche, l'activité des industries chimiques a fléchi (-3,2 p.c.) en rapport avec la baisse de la fabrication des peintures (-12,8 p.c.), de l'oxygène (-33,9 p.c.) et des casiers en plastique (-48,2 p.c.).

**Tableau 3 : Production des principales industries**

	2012	2013	Variation (en p.c.)
	Jan-Juin	Jan-Juin	
<b>PRODUITS DES INDUSTRIES ALIMENTAIRES</b>			
Bière Primus (HI)	596 104	618 044	3,7
Bières Amstels (HI)	255 579	275 253	7,7
Boissons gazeuses (HI)	136 179	178 140	30,8
Sucre (T)	1 926	4 430	130,0
Huile de coton (L)	26 510	24 296	-8,4
Cigarettes (en milliers d'unités)	305 680	250 080	-18,2
<b>PRODUITS DES INDUSTRIES CHIMIQUES</b>			
Peinture (T)	355	310	-12,8
Oxygène (m <sup>3</sup> )	26 452	17 495	-33,9
Savons de toilette (kg)	162 220	139 492	-14,0
Savons de ménage (kg)	4 001 978	5 690 481	42,2
Mousse	7 406	7 669	3,6
Casiers en plastique (unités)	376 770	195 268	-48,2
<b>MATERIAUX DE CONSTRUCTION</b>			
Tubes PVC (kg)	36 442	48 868	34,1
Plaques en fibro-ciment (T)	-	-	-
Profilés (m) (1)	12 001	11 573	-3,6
Tubes en acier (kg)	-	-	-

(1) : Cette rubrique regroupe également les bacs aluzinc autoportants et les faux plafonds "Estetic".  
Source : Renseignements fournis par les entreprises industrielles.

### III. INDICE DES PRIX A LA CONSOMMATION

#### III.1. Evolution trimestrielle

Au cours du deuxième trimestre 2013, l'indice général des prix à la consommation a progressé de 7,5 contre 21,6 p.c. au cours du trimestre correspondant de 2012. Cette décélération a concerné les prix des produits alimentaires (9,0 contre 17,6 p.c.) et non alimentaires (5,7 contre 37,2 p.c.).

L'indice « alimentation » s'est inscrit en hausse suite à l'augmentation des prix des produits de base comme le ndagala sec (98,5 p.c.), la viande de bœuf (13,1 p.c.), la banane verte (16,6 p.c.), les tomates (25,7 p.c.), le haricot sec (37,0 p.c.) et le sucre cristallisé (22,4 p.c.)

**Graphique 3 : Evolution trimestrielle du taux d'inflation (en p.c.)**

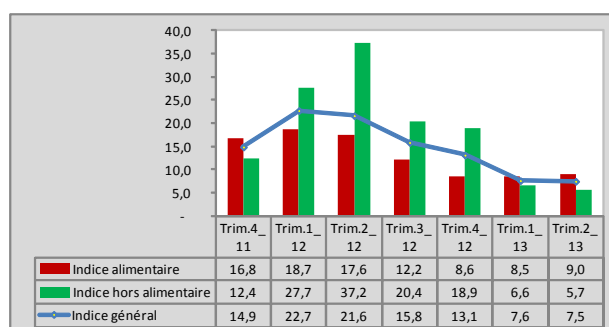

Le ralentissement de l'indice « Hors alimentation » a porté essentiellement sur les indices des secteurs « Habillement » (8,2 contre 37,2 p.c.), « Logement, chauffage et éclairage » (5,1 contre 35,2 p.c.) et « Autres biens et services » (8,2 contre 19,4 p.c.).

Par rapport à celle du trimestre précédent, l'inflation du deuxième trimestre a connu une augmentation de 3,5 p.c. liée principalement à la hausse de l'indice « Alimentation » (5,3 contre 4,2 p.c.).

**Tableau 5: Evolution trimestrielle de l'indice des prix à la consommation (base 1991=100)**

Libellé	Indice général	Indice alimentaire	Indice hors alimentaire
<b>2010</b>			
Trim1	858,8	922,2	790,2
Trim2	877,5	954,5	794,3
Trim3	879,6	938,8	815,4
Trim4	882,6	938,0	822,7
<b>2011</b>			
Trim1	903,0	963,4	837,7
Trim2	949,1	1019,3	873,2
Trim3	973,0	1035,1	905,7
Trim4	1013,8	1095,8	925,0
<b>2012</b>			
Trim1	1108,1	1143,2	1070,1
Trim2	1148,4	1198,2	1094,4
Trim3	1127,1	1161,2	1090,0
Trim4	1146,8	1189,7	1100,1
<b>2013</b>			
Trim1	1192,6	1240,2	1140,9
Trim2	1234,2	1305,5	1157,0

### III. 2. Evolution semestrielle

Au cours du premier semestre de l'année 2013, la croissance de l'indice général des prix s'est ralentie par rapport à celle de la période correspondante de 2012, revenant de 22,2 à 7,5 p.c..

Cette décélération est liée à l'accroissement modéré des prix des produits alimentaires (8,7 contre 18,1 p.c.) et non alimentaires (6,2 contre 27,6 p.c.).

Par rapport au semestre précédent, l'indice général des prix a enregistré une hausse de 6,7 p.c. consécutive à l'augmentation des prix du secteur « Alimentation » (8,3 p.c.) et « Hors alimentation » (2,3 p.c.).

**Graphique 4 : Evolution semestrielle du taux d'inflation (en p.c.)**

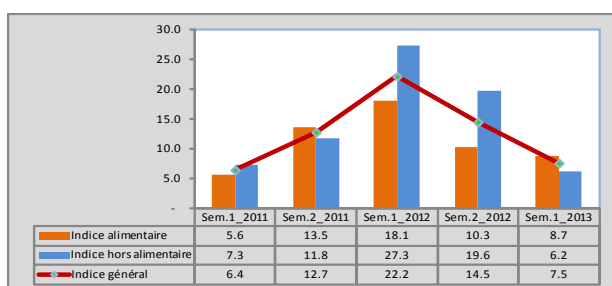

## IV. SITUATION MONETAIRE

### IV.1. Masse monétaire et contreparties

#### a. Evolution trimestrielle

Au terme du deuxième trimestre de l'année 2013, la masse monétaire (780.038,2 contre 754.020,9 MBIF) s'est accrue de 26.017,3 MBIF, soit 3,5 p.c. alors qu'elle avait enregistré une hausse de 1,2 p.c. à la fin du trimestre précédent.

**Graphique 5: Evolution de la masse monétaire et de ses contreparties(en Mds de BIF)**

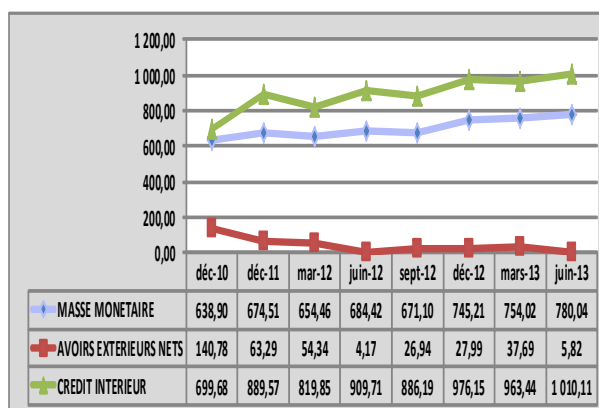

L'expansion de la masse monétaire (M2) a résulté de celle des disponibilités monétaires (+16.019,6 MBIF) et de la quasi-monnaie (+9.997,7 MBIF).

**Tableau 4: Evolution des composantes de la masse monétaires (en MBIF)**

	2010	2011	2012				2013	
			Mars	Juin	Sept.	déc.	Mars.(p)	Juin.(p)
<b>Circulation fiduciaire</b>								
hors banques	139 103,4	153 214,3	147 382,7	164 761,6	162 856,6	173 871,6	166 888,0	180 426,2
Dépôts à vue	346 669,2	334 186,4	319 548,8	328 148,3	326 160,1	366 498,1	375 712,2	378 193,6
Dépôts à terme	153 128,5	187 110,6	187 525,5	191 514,9	182 081,4	204 836,8	211 420,7	221 418,4
<b>TOTAL</b>	<b>638 901,1</b>	<b>674 511,3</b>	<b>654 457,0</b>	<b>684 424,8</b>	<b>671 098,1</b>	<b>745 206,5</b>	<b>754 020,9</b>	<b>780 038,2</b>

L'augmentation des disponibilités monétaires a concerné à la fois la circulation fiduciaire hors banques (+13.538,2 MBIF) et les dépôts à vue (+2.481,4 MBIF).

L'accroissement des dépôts à vue a porté principalement sur les dépôts des particuliers (+5.704,5 MBIF) et les avoirs des entreprises privées (+1.890,1 MBIF), les placements classés dans les « autres comptes » ayant diminué de 6.246,5 MBIF.

L'augmentation de la quasi-monnaie a résulté de l'accroissement des dépôts regroupés dans les « autres comptes » (+6.362,5 MBIF), des avoirs des particuliers (+ 3.260,1 MBIF) et des placements des entreprises privées (+2.493,6 MBIF). En revanche, les dépôts à terme et d'épargne des sociétés à participation publique (-2.893,3) se sont inscrits en baisse.

**Tableau 5: Variation trimestrielle de la masse monétaire et de ses contreparties (en MBIF)**

	Juin 2012 Mars 2012	Mars 2013 (p) Déc. 2012	Juin 2013 (p) Mars 2013 (p)
Circulation fiduciaire hors banques	17 378,9	-6 983,6	13 538,2
Dépôts à vue auprès des banques commerciales	2 346,6	6 395,5	-558,7
Dépôts à vue auprès de la BRB	1 475,3	6 017,9	3 040,1
Dépôts à vue auprès des autres institutions monétaires	4 777,6	-3 199,3	0,0
Quasi-monnaie	3 989,4	6 583,9	9 997,7
<b>TOTAL = MASSE MONÉTAIRE ( M2) = CONTREPARTIES</b>	<b>29 967,8</b>	<b>8 814,4</b>	<b>26 017,3</b>
Créances nettes sur l'étranger	-50 161,9	9 702,0	-31 868,8
Créances nettes sur l'Etat	33 027,9	-40 821,9	38 640,7
Créances sur l'économie	56 824,7	28 115,6	8 028,8
Autres postes nets	-9 722,9	11 818,7	11 216,6

La hausse des créances nettes sur l'Etat (+38.640,7 MBIF), des créances sur l'économie (+8.028,8 MBIF) et des autres postes nets (+11.216,6 MBIF) qui a largement dépassé la baisse des avoirs extérieurs nets (-31.868,8 MBIF) est à l'origine de l'augmentation de la masse monétaire.

Ainsi, les avoirs intérieurs nets ont contribué dans la croissance de M2 à hauteur de 7,7 points de pourcentage alors que les avoirs extérieurs nets ont exercé une influence restrictive à concurrence de 4,2 points, traduisant une création additionnelle de la monnaie d'origine interne.

L'expansion de l'endettement net de l'Etat a résulté de l'accroissement des titres du Trésor détenus par les banques commerciales (+23.600,2 MBIF) et de la baisse des dépôts du secteur gouvernemental (-22.843,8 MBIF), les avances de la Banque Centrale ayant diminué de 5.104,2 MBIF.

La progression des créances sur l'économie a principalement porté sur les financements à moyen terme (+10.261,1 MBIF), les financements à long terme (-1.834,3 MBIF) et les crédits à court terme (-1.936,1 MBIF) ayant diminué.

Revenant de 37.689,3 MBIF à 5.820,5 MBIF, les avoirs extérieurs nets ont chuté de 84,6 p.c. Cette baisse est imputable à la diminution des avoirs extérieurs nets des banques commerciales (-37.935,5 MBIF), ceux de la Banque Centrale (+6.066,7 MBIF) s'étant inscrits en hausse. De même, exprimées en dollars américains, les réserves de change nettes ont diminué de 82,7 p.c., revenant de 21,9 à 3,8 millions.

**Tableau 6: Evolution des avoirs extérieurs nets (en MBIF)**

	2011	2012				2013	
		Mars	Juin	Sept.	Déc.	Mars.	Juin.
Avoirs extérieurs de la BRB	411 545,4	418 024,0	401 219,2	431 627,2	483 827,1	455 377,2	426 596,7
Engagements extérieurs de la BRB	385 390,5	401 139,6	395 767,5	403 483,0	469 810,4	444 137,4	409 290,2
<b>I. Avoirs extérieurs nets</b>	<b>26 154,9</b>	<b>16 884,4</b>	<b>5 451,7</b>	<b>28 144,2</b>	<b>14 016,7</b>	<b>11 239,8</b>	<b>17 306,5</b>
Avoirs extérieurs des banques commerciales	173 266,5	180 704,5	156 567,2	166 097,0	192 679,2	213 233,1	165 968,3
Engagements extérieurs des banques commerciales	136 131,5	143 252,5	157 844,4	167 298,6	178 708,6	186 783,6	177 454,3
<b>II. Avoirs extérieurs nets</b>	<b>37 135,0</b>	<b>37 452,0</b>	<b>-1 277,2</b>	<b>-1 201,6</b>	<b>13 970,6</b>	<b>26 449,5</b>	<b>-11 486,0</b>
<b>TOTAL I + II</b>	<b>63 289,9</b>	<b>54 336,4</b>	<b>4 174,5</b>	<b>26 942,6</b>	<b>27 987,3</b>	<b>37 689,3</b>	<b>5 820,5</b>

## b. Evolution semestrielle

Par rapport à celle de décembre 2012, la masse monétaire s'est accrue de 34.831,7 MBIF, soit 4,7 p.c., passant de 745.206,5 à 780.038,2 MBIF. Cette augmentation est liée à l'expansion des disponibilités monétaires (+18.250,1 MBIF) et des dépôts à terme et d'épargne (+16.581,6 MBIF).

La hausse des disponibilités monétaires a porté sur la circulation fiduciaire hors banques (+6.554,6 MBIF) et les dépôts à vue (+11.695,5 MBIF).

L'accroissement des dépôts à vue a concerné principalement les avoirs des particuliers (+14.802,9 MBIF) et des sociétés à participation publique (+6.173,6 MBIF). En revanche, les dépôts des entreprises privées (-6.281,7 MBIF) et ceux classés dans les «autres comptes» (-3.358,6 MBIF) ont diminué.

L'accroissement des dépôts à terme et d'épargne a résulté principalement de l'augmentation des placements des particuliers (+11.485,7 MBIF) et des entreprises privées (+5.658,0 MBIF). Par contre, les dépôts à terme et d'épargne des sociétés à participation publique (-2.075,1 MBIF) ont baissé.

**Tableau 7: Variation semestrielle de la masse monétaire et de ses contreparties (en MBIF)**

	Jun 2011 Déc. 2010	Jun 2012 Déc. 2011	Jun 2013 (p) Déc. 2012
Circulation fiduciaire hors banques	15 606,0	11 547,3	6 554,6
Dépôts à vue auprès des banques commerciales	-12 399,0	-8 838,0	5 836,8
Dépôts à vue auprès de la BRB	2 651,2	233,8	9 058,0
Dépôts à vue auprès des CCP	1 190,2	2 566,1	-3 199,3
Quasi -monnaie	13 016,4	4 404,3	16 581,6
<b>TOTAL = MASSE MONETAIRE (M2) =CONTREPARTIES</b>	<b>20 064,8</b>	<b>9 913,5</b>	<b>34 831,7</b>
Créances nettes sur l'étranger	-37 297,7	-59 115,4	-22 166,8
Créances nettes sur l'Etat	-17 105,7	-53 901,9	-2 181,2
Créances sur l'économie	83 259,5	74 040,6	36 144,4
Autres postes nets	-8 791,3	48 890,2	23 035,3

La hausse des créances sur l'économie (+36.144,4 MBIF) et des autres postes nets (+23.035,3 MBIF) qui a largement dépassé la baisse des avoirs extérieurs nets (-22.166,8 MBIF) et de l'endettement net de l'Etat (-2.181,2 MBIF) est à l'origine de l'augmentation de la masse monétaire.

L'accroissement des créances sur l'économie a porté principalement sur les concours de trésorerie (+34.706,0 MBIF) et les financements à moyen et long termes (+4.181,4 MBIF), les concours à l'exportation ayant diminué de 8.106,1 MBIF.

Le désendettement net de l'Etat (-2.181,2 MBIF) a résulté principalement de la diminution des avances de la Banque Centrale (-10.208,6 MBIF) et de l'augmentation des dépôts du secteur gouvernemental (+9.602,4 MBIF). En revanche, les titres du Trésor détenus par les banques commerciales se sont accrus de 21.910,3 MBIF.

Revenant de 27.987,3 à 5.820,5 MBIF de décembre 2012 à fin juin 2013, les avoirs extérieurs nets ont baissé de 22.166,8 MBIF soit -79,24 p.c. Cette chute a concerné les avoirs extérieurs nets des banques commerciales (-25.456,6 MBIF), ceux de la Banque Centrale ayant augmenté de 3.289,9 MBIF.

Exprimées en dollars américains, les réserves de change nettes ont chuté de 79,1 p.c., s'établissant à 3,8 contre 18,1 millions à fin décembre 2012

## IV.2. Liquidité bancaire

### a. Evolution trimestrielle

Au terme du deuxième trimestre 2013, la liquidité du secteur bancaire s'est accrue de 19.446,8 MBIF contre une baisse de 9.298,8 MBIF enregistrée à la fin du trimestre précédent, s'établissant à 58.425,5 contre 38.978,7 MBIF.

Cette évolution est liée à l'impact expansif exercé par la hausse des créances nettes sur l'Etat (+13.958,2 MBIF), des avoirs extérieurs nets (+6.066,7 MBIF) et des divers nets (+16.055,5 MBIF) qui l'a emporté sur l'effet restrictif résultant de la hausse du volume des billets et pièces en circulation (+16.633,6 MBIF).

**Tableau 8: Variation trimestrielle de la liquidité du secteur bancaire (en MBIF)**

	Jun 2012 Mars. 2012	Mars.2013 Déc. 2012	Jun.2013 Mars. 2013
Billets et pièces en circulation	-18 133,0	9 068,7	-16 633,6
Créances nettes sur l'étranger	-11 432,7	-2 776,9	6 066,7
Créances nettes sur l'Etat	14 924,1	-18 419,0	13 958,2
Divers nets	-8 438,6	2 828,8	16 055,5
<b>Sous - total facteurs autonomes</b>	<b>-23 080,2</b>	<b>-9 298,4</b>	<b>19 446,8</b>
Apport de liquidité:	28 787,4	14 392,0	-7 592,0
-Banques commerciales	28 787,4	14 392,0	-7 592,0
-Etablissements financiers	0,0	0,0	0,0
Reprise de liquidité	0,0	0,0	0,0
<b>Solde =Réserves de liquidité dont:</b>	<b>5 707,2</b>	<b>5 093,6</b>	<b>11 854,8</b>
-Banques commerciales	4 824,0	5 878,5	11 217,9
-Etablissements financiers	883,2	-784,9	636,9

Suite à l'augmentation des facteurs autonomes, les banques commerciales ont remboursé les refinancements de la Banque Centrale (-7.592,0 MBIF) et accru leurs réserves (+11.217,9 MBIF).

**Graphique 6: Evolution de la liquidité bancaire (en Mds de BIF)**

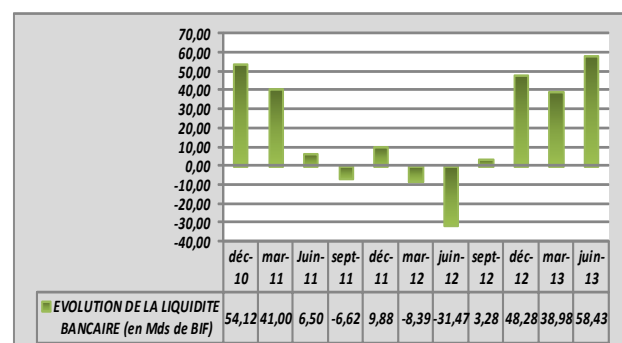

## b. Evolution semestrielle

Comparée à celle de fin décembre 2012, la liquidité du secteur bancaire enregistrée à fin juin 2013 s'est fortement accrue de 10.148,4 MBIF, passant de 48.277,1 à 58.425,5 MBIF. Cet accroissement s'explique par la hausse des créances nettes sur l'étranger (+3.289,8 MBIF) et des divers nets (+18.884,3 MBIF) qui ont dépassé largement l'incidence restrictive exercée par la baisse des créances nettes sur l'Etat (-4.460,8 MBIF) et la hausse des billets et pièces en circulation (+7.564,9 MBIF).

**Tableau 9: Variation semestrielle de la liquidité du secteur bancaire (en MBIF)**

VARIATION SEMESTRIELLE DE LA LIQUIDITE SECTEUR BANCAIRE (en MBIF)			
	Juin 2011 Déc.2010	Juin 2012 Déc.2011	Juin 2013 (p) Déc.2012
Billets et pièces en circulation	-16 513,5	-13 536,4	-7 564,9
Créances nettes sur l'étranger	-15 521,8	-20 703,2	3 289,8
Créances nettes sur l'Etat	-25 417,8	-37 842,2	-4 460,8
Divers	9 832,1	30 726,4	18 884,3
<b>Total des facteurs autonomes</b>	<b>-47 621,0</b>	<b>-41 355,4</b>	<b>10 148,4</b>
Apport de liquidité	21 978,1	35 297,5	0,0
-Banques commerciales	21 978,1	35 297,5	0,0
-Etablissements financiers	0,0	0,0	0,0
Reprise de liquidité	-7 000,0	0,0	-6 800,0
Solde =Réserves de liquidité dont:	-18 642,9	-6 057,9	16 948,4

Suite à l'évolution des facteurs autonomes, les banques commerciales ont constitué des réserves à hauteur de 17.096,4 MBIF.

## V. FINANCES PUBLIQUES

### V.1. Recettes

Comparées à celles du trimestre précédent, les recettes collectées au cours du deuxième trimestre 2013 ont connu une diminution de 13.801,9 MBIF, revenant de 144.094,6 à 130.292,6. De fait, la baisse des recettes fiscales (-12.472,1 MBIF) et exceptionnelles (-2.617,9 MBIF) a largement contrebalancé la hausse des recettes non fiscales (+1.288,1 MBIF).

Par rapport au premier semestre 2012, les recettes totales du budget de l'Etat du premier semestre 2013 ont augmenté de 2.481,2 MBIF, se fixant à 274.387,2 MBIF contre 271.968,9 MBIF. Cette progression est expliquée par la hausse des recettes fiscales (+14.632,9 MBIF)

qui a dépassé la baisse des recettes non fiscales (-4.957,7 MBIF) et exceptionnelles (-7.257,0 MBIF).

### V.2. Dépenses

Les dépenses totales engagées au cours du deuxième trimestre 2013 ont augmenté de 46.180,5 MBIF en comparaison à celles du trimestre précédent, en rapport avec la hausse des dépenses courantes (+29.856,8 MBIF) et en capital (+16.323,7 MBIF). La hausse des dépenses courantes a principalement concerné la progression des engagements liés aux subventions et autres transferts (+15.512,1 MBIF). De son côté, la hausse des dépenses en capital est essentiellement expliquée par l'augmentation des dépenses sur les dons en capital (+16.311,3 MBIF).

Les dépenses totales engagées cumulées se sont élevées à 412.772,2 MBIF à la fin du premier semestre de 2013 contre 358.910,6 MBIF à la fin de la période correspondante de 2012 soit une hausse de 58.861,7 MBIF. Cette hausse a concerné aussi bien les dépenses courantes (+39018,6 MBIF) qu'en capital (+14.843,1 MBIF).

**Tableau 10 : Recettes et dépenses (en MBIF)**

	Janv-juin 2012	Janv-mars 2013	Avril-juin 2013	Janv-juin 2013
Recettes totales	271 968,9	144 094,6	130 292,6	274 387,2
Recettes fiscales	240 578,4	133 841,7	121 369,6	255 211,3
Recettes non fiscale	20 148,6	6 951,5	8 239,5	15 191,0
Recettes exceptionnelles	11 241,9	3 301,4	683,5	3 984,9
Dons	85 668,8	53 517,3	64 269,2	117 786,5
Dépenses totales	358 910,6	183 454,7	229 635,2	413 090,0
Dépenses courantes	285 009,2	147 085,5	176 942,3	324 027,8
dont Salaires	133 732,5	69 070,6	76 308,4	145 378,9
Dépenses en capital	73 901,4	36 369,2	52 692,9	89 062,2
Solde Global hors dons	-86 941,7	-39 360,2	-99 342,6	-138 702,8
Solde Global y compris d	-1 272,9	14 157,1	-35 073,4	-20 916,3

\* Le solde est calculé sur la base engagement

Au terme du premier semestre de 2013, le solde budgétaire hors dons a enregistré un déficit plus profond que celui de la même période de l'année précédente (- 138.702,8 MBIF contre -86.941,7 MBIF) en liaison avec la progression des dépenses (15,1 p.c.) qui a dépassé celle des recettes (0,9 p.c.). De même, le solde budgétaire dons compris a affiché un déficit plus profond que celui de la période correspondante de l'année précédente (-20.916,3 contre -1.272,9 MBIF).

### V. 3. Dette intérieure

#### a. Evolution trimestrielle

Au cours du deuxième trimestre 2013, le stock de la dette intérieure a augmenté de 28.137,9 MBIF, passant de 525.001,0 à fin Mars 2013 à 553.138,9 MBIF à fin Juin 2013. Cette augmentation est expliquée par la hausse de l'endettement de l'Etat vis-à-vis du secteur bancaire (+18.496,0 MBIF) et non bancaire (9.968,9 MBIF). Au niveau du secteur bancaire, le désendettement de l'Etat envers la Banque Centrale (-5.104,2 MBIF) a été contrebalancé par la hausse de ses engagements envers les banques commerciales (+23.600,2). Au niveau du secteur non bancaire, la hausse a concerné les engagements de l'Etat au titre des bons et obligations du Trésor.

#### b. Evolution semestrielle

Au cours du premier semestre 2013, la dette publique intérieure a enregistré une diminution de 50.894,6 MBIF, revenant de 604.033,5 MBIF à 553.138,9 MBIF, le désendettement de l'Etat vis-à-vis du secteur non bancaire (-59.397,0 MBIF) ayant contrebalancé la hausse des engagements de l'Etat envers le secteur bancaire (+8.502,4 MBIF).

### V.4. Dette extérieure

#### a. Evolution trimestrielle

Comparé à celui du trimestre précédent, l'encours de la dette publique extérieure a enregistré une baisse de 10.818,1 MBIF, s'établissant à 607.524,4 MBIF contre 618.342,6 MBIF.

**Graphique 7 : Encours de la dette publique extérieure par créancier (Milliards de BIF)**

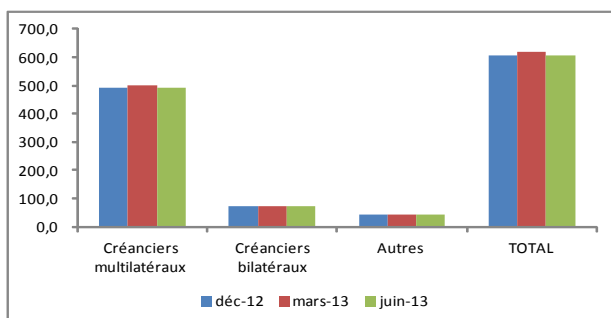

La régression de l'encours observée au deuxième trimestre de 2013 est principalement expliquée par les plus-values de réévaluation (11.799,8 MBIF) et les amortissements (2.341,8 MBIF) qui ont contrebalancé les nouveaux tirages (3.323,5 MBIF).

Au cours du deuxième trimestre 2013, les tirages ont été orientés vers le secteur routier financé par la BADEA et l'OPEP à hauteur de 463,5 et 1.825,8 MBIF respectivement.

Le programme post conflit a quant à lui bénéficié d'un financement du FIDA de 193,5 MBIF. Le FAD a financé le programme d'aménagement du Lac à hauteur de 255,5 MBIF.

#### b. Evolution semestrielle

Le stock de la dette publique extérieure a progressé de 157,0 MBIF, se fixant à 607.524,4 MBIF à fin juin 2013 contre 607.681,4 MBIF à fin décembre 2012 en liaison avec les nouveaux tirages (7.287,8 MBIF) qui ont dépassé les amortissements (2.095,5 MBI) et les moins values de réévaluation (-3.981,3 MBIF).

## VI. BALANCE DES REGLEMENTS

### VI.1. Evolution trimestrielle

Au terme du deuxième trimestre de l'année 2013, la balance des règlements s'est clôturée sur un solde déficitaire allégé de 8.906,6 MBIF par rapport à celui de 32.762,8 MBIF du second trimestre 2012. Ce relèvement est essentiellement lié à la baisse du déficit du compte des opérations courantes (-11.369,1 contre -35.639,1 MBIF).

**TABLEAU 11: Evolution trimestrielle de la balance des règlements (en MBIF)**

	avril-juin 12	janv-mars 13	avril-juin 13
<b>I.Balance des opérations courantes</b>	<b>-35 639,1</b>	<b>-5 020,7</b>	<b>-11 369,1</b>
<b>Biens et services</b>	<b>-137 190,7</b>	<b>-134 552,8</b>	<b>-151 716,5</b>
1. Marchandises	-103 492,3	-116 047,5	-128 088,1
2. Services	-33 698,4	-18 505,3	-23 628,4
a) Services facteurs	-10 602,2	3 877,7	1 974,3
b) Services non facteurs	-23 096,2	-22 383,0	-25 602,7
<b>Transferts unilatéraux</b>	<b>101 551,6</b>	<b>129 532,1</b>	<b>140 347,4</b>
1. Secteur privé	38 381,4	41 113,4	47 408,6
2. Secteur public	63 170,2	88 418,7	92 938,8
<b>II.Balance des mouvements de capitaux</b>	<b>2 876,3</b>	<b>248,9</b>	<b>2 462,5</b>
Capitaux à court terme	-23,8	0,0	0,0
Capitaux à long terme	2 900,1	248,9	2 462,5
<b>III.RACHATS, RESTITUTIONS ET EXTOURNE</b>	<b>0,0</b>	<b>0,0</b>	<b>0,0</b>
<b>IV.REGULARISATIONS SUR COURS DE CHA</b>	<b>0,0</b>	<b>0,0</b>	<b>0,0</b>
<b>V.AUTRES RECETTES ET DEPENSES</b>	<b>0,0</b>	<b>897,8</b>	<b>0,0</b>
<b>TOTAL</b>	<b>-32 762,8</b>	<b>-3 874,0</b>	<b>-8 906,6</b>

L'amélioration du solde courant a principalement résulté de l'accroissement des apports extérieurs nets au titre des transferts unilatéraux (140.347,4 contre 104.551,6 MBIF) qui a dépassé l'aggravation du déficit de la balance des biens et services (-151.716,5 contre -137.190,7 MBIF).

**Graphique 8 : Evolution trimestrielle de la balance des opérations courantes (en MBIF)**

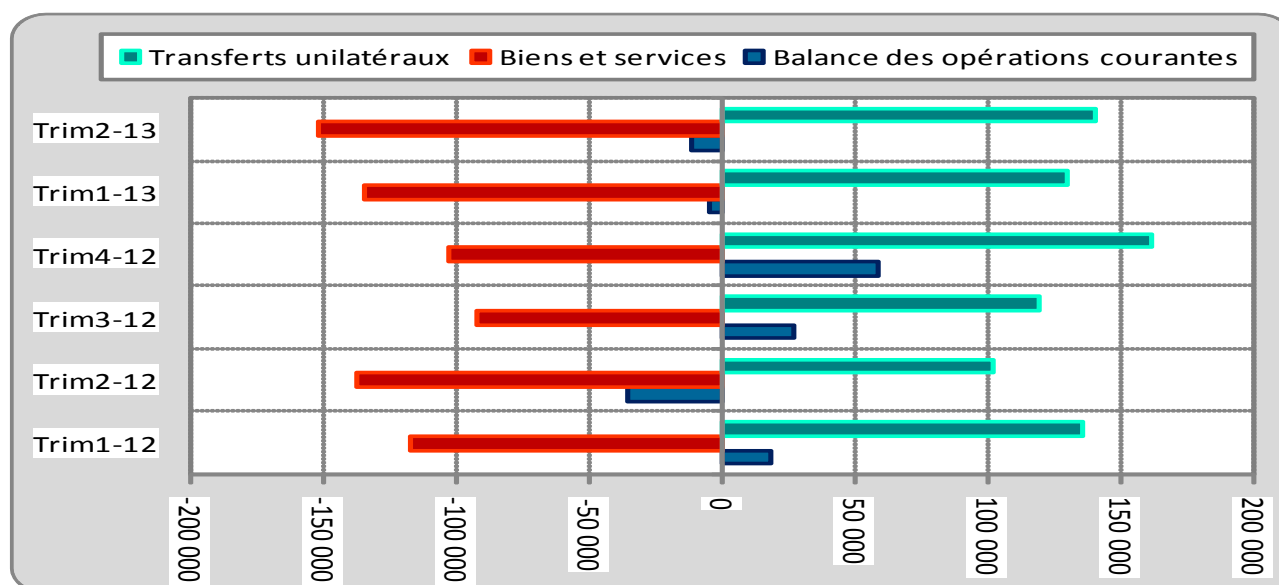

La baisse de l'excédent des opérations en capital (2.462,5 contre 2.876,3 MBIF) est due à la chute des capitaux à long terme (2.462,5 contre 2.900,1 MBIF) en raison de l'augmentation des tirages effectués sur les crédits extérieurs (5.303,8 contre 4.772,4 MBIF) contrebalancée par celle des remboursements (2.993,1 contre 2.094,0 MBIF).



**Graphique 9: Evolution trimestrielle de la balance des mouvements de capitaux (en MBIF)**

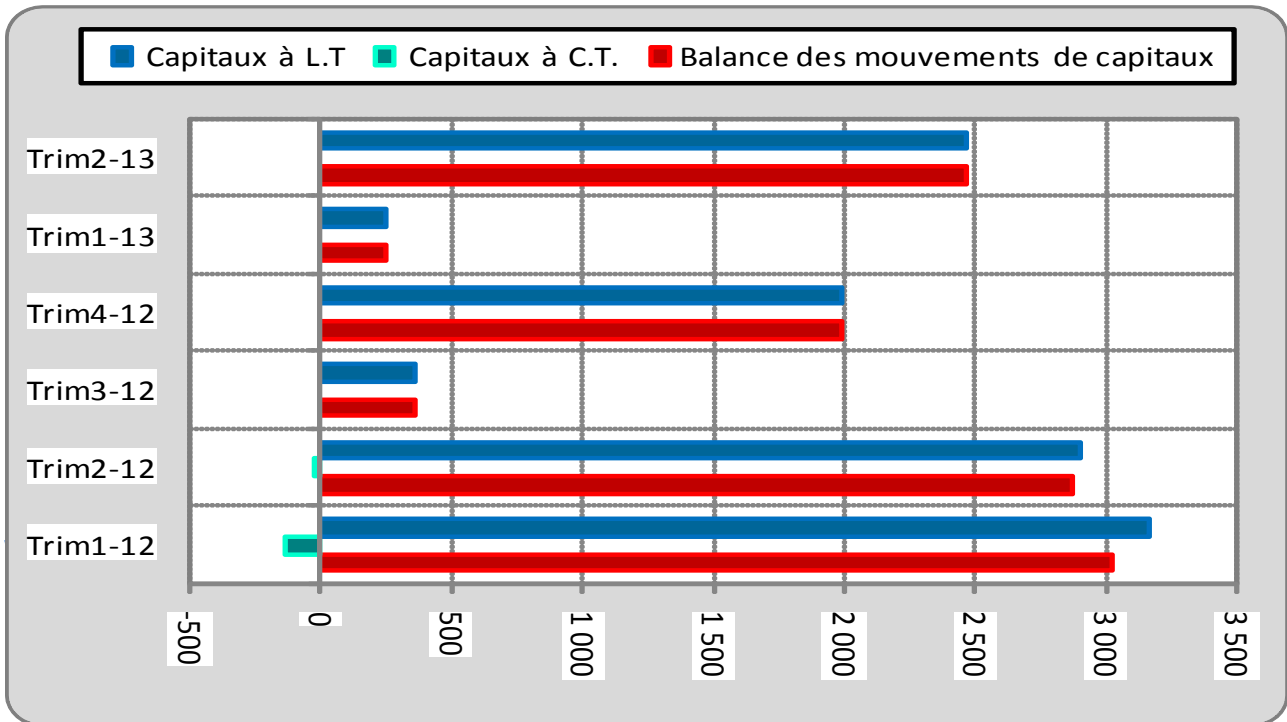

La balance des règlements du premier semestre 2013 s’est soldée par un déficit alourdi de 12.780,6 MBIF comparé à celui de 10.787,1 MBIF enregistré au semestre correspondant de l’exercice précédent suite à la diminution de l’excédent des transactions en capital (2.711,4 contre 5.903,4 MBIF), la balance des opérations courantes (-16.389,8 contre -17.475,5 MBIF) s’étant légèrement améliorée.

**Graphique 10: Evolution semestrielle de la balance des opérations courantes et des mouvements de capitaux (en MBIF)**

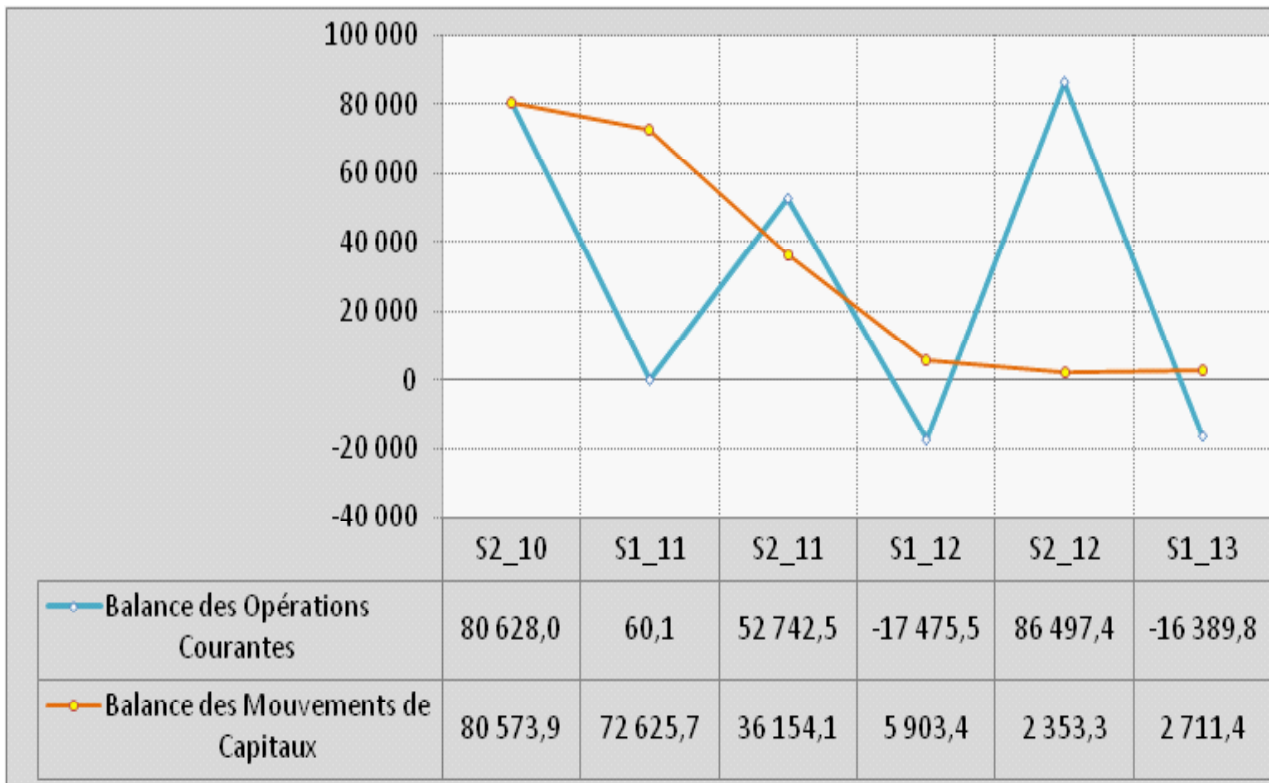



**DEUXIEME PARTIE :**

**NOTES METHODOLOGIQUES ET  
TABLEAUX STATISTIQUES**



## **I. NOTES METHODOLOGIQUES**



## 1. PRODUCTION ET VENTE DE CERTAINS PRODUITS

### TABLEAUX I.1. & I.2. :

#### Production et vente de café Arabica

Les deux tableaux renseignent respectivement sur le cumul des apports de café Arabica en parche et usiné par campagne et sur les ventes. Ils sont confectionnés à l'aide du rapport de production et de commercialisation du café envoyé par l'Autorité de Régulation de la Filière café du Burundi (ARFIC).

### TABLEAUX I.3. & I.4. :

#### Production de thé en feuilles vertes et de thé sec, et vente de thé sec

Ces tableaux recueillent la récolte de thé en feuilles vertes, la production de thé sec et les ventes de thé sec. Ils sont issus des rapports mensuels d'activité transmis par l'Office du Thé du Burundi (OTB).

### TABLEAU I.5. :

#### Production des principales industries

Ce tableau est établi sur la base des données recueillies auprès des principales entreprises industrielles. Les productions sont regroupées au sein des industries alimentaires, chimiques et matériaux de construction.

### TABLEAU I.6. :

#### Indice pondéré de la production industrielle

Le tableau indique la part relative de l'indice pondéré des industries alimentaires, chimiques, textiles et autres dans l'indice général de la production industrielle.

Cet indice est établi sur la base des coefficients de pondération représentant les contributions en valeur ajoutée de chaque produit dans la valeur ajoutée totale de la branche. Ces coefficients sont tirés des résultats de l'enquête de 1989 auprès des entreprises commerciales et industrielles.

### TABLEAUX I.7. & I.8. :

#### Production et consommation d'énergie électrique

Le tableau I.7 fait ressortir la production nationale de courant électrique par centrale hydroélectrique. Le tableau I.8 indique la consommation d'énergie électrique par grands centres urbains. Ces données sont fournies par la REGIDESO.

## 2. MONNAIE ET CREDIT

### 2.1. COUVERTURE

#### 2.1.1. Banque centrale

La Banque centrale est l'autorité monétaire qui a pour fonctions fondamentales de définir et de mettre en œuvre la politique monétaire et de change, de réglementer et de superviser le secteur financier. Elle est chargée, en outre, d'émettre la monnaie, de gérer les réserves internationales et de fournir des crédits aux autres institutions de dépôts.

#### 2.1.2. Banques commerciales

Les banques commerciales sont des institutions qui collectent des dépôts à vue transférables par chèque ou utilisables sous une forme quelconque comme moyen de paiement direct et à terme et qui font des opérations de crédit.

#### Sont recensées dans cette catégorie :

La Banque de Crédit de Bujumbura (BCB), La Banque Commerciale du Burundi (BANCOBU), L'Interbank Burundi (IBB), L'Ecobank Burundi, La Banque de Gestion et de Financement (BGF), La Finbank,

La Banque Burundaise pour le Commerce et l'Investissement (BBCI), La Diamond Trust Bank Burundi (DTB) et la KCB Bank Burundi LMT.

Les données de la DTB, agréée en décembre 2008, sont intégrées dans les statistiques des banques commerciales à partir de juin 2009. De même les données de la KCB Bank Burundi LMT, agréée en avril 2012, figure dans la situation des banques commerciales à partir de juillet 2012.

### 2.1.3. Etablissements financiers

Les établissements financiers sont des personnes morales qui effectuent à titre de profession habituelle et principalement, les opérations de crédit. Ils sont autorisés à faire des emprunts sans pouvoir disposer de guichets ni de comptes pour la clientèle.

**Sont recensés dans cette catégorie :**

- La Banque Nationale pour le Développement Economique (BNDE) ;
- Le Fonds de Promotion de l'Habitat Urbain (FPHU).

## 2.2. CONTENU DES TABLEAUX

### TABLEAU II.1. :

#### Réserves internationales

Il s'agit de la somme des réserves de la Banque centrale (BRB) et des banques commerciales à laquelle on retranche leurs engagements extérieurs.

Les avoirs de la Banque centrale ne concernent que les réserves dont elle peut disposer librement y compris : l'or monétaire, les DTS, la position dans la tranche de réserve au FMI.

### TABLEAUX II.2.1 & II.2.2 :

#### Situation mensuelle de la BRB

Le tableau présente la situation de la Banque arrêtée en fin de mois. Il renseigne, au passif, sur l'ensemble des engagements de la Banque en tant qu'autorité monétaire, et à l'actif, les contreparties de ces engagements.

La rubrique « Avoirs extérieurs » comprend entre autres les avoirs à vue et à terme, les encaisses et la position dans la tranche de réserve au FMI qui est obtenue en retranchant de la quote part du Burundi au FMI le compte FMI n° 1 et le compte Titres FMI.

### TABLEAUX II.3.1. & II.3.2 :

#### Situation consolidée des Banques commerciales

La situation consolidée retrace la consolidation des situations actives et passives de toutes les banques commerciales.

### TABLEAUX II.4.1 & II.4.2 : Situation monétaire

Les tableaux indiquent la consolidation des situations actives et passives de la BRB, des banques commerciales et des CCP.

L'actif représente les contreparties de la masse monétaire à savoir : les avoirs extérieurs nets et le crédit intérieur. De son côté, le passif montre la masse monétaire et les autres postes nets.

### TABLEAU II.5. :

#### Evolution de la base monétaire, de la masse monétaire et du multiplicateur

Ce tableau montre l'évolution de la base monétaire et de ses contreparties, de la masse monétaire (M2) et du multiplicateur, celui-ci étant le rapport entre la masse monétaire et la base monétaire.

### TABLEAUX II.6.1. & II.6.2. :

#### Situation consolidée des établissements financiers

Le tableau fait ressortir la consolidation des situations actives et passives des établissements financiers.

### TABLEAUX II.7.1. & II. 7.2. :

#### Situation financière

Ils retracent la consolidation de la situation monétaire et de la situation consolidée des établissements financiers.



#### **TABLEAU II.8. :**

##### **Liquidité des institutions financières**

Le tableau indique les facteurs autonomes de la liquidité qui apparaissent dans la situation active et passive de la Banque centrale. Les facteurs autonomes sont ceux qui échappent à l'influence directe de la Banque.

#### **TABLEAU II.9. :**

##### **Dépôts bancaires par détenteurs**

Le tableau renseigne sur les dépôts ventilés par terme et par détenteur et qui entrent dans le calcul de la masse monétaire.

#### **TABLEAU II.10. :**

##### **Ventilation des dépôts à terme et autres ressources des banques commerciales**

Le tableau montre l'évolution par terme de tous les dépôts et autres ressources à terme des banques commerciales.

#### **TABLEAU II.11. :**

##### **Evolution des risques du système financier**

Le tableau fait ressortir l'encours (y compris les impayés) des crédits à l'économie et des engagements par signature des banques commerciales et des établissements financiers. Les crédits sont répartis par catégorie et par terme.

#### **TABLEAU II.12. :**

##### **Ventilation des crédits par secteur d'activité**

Le tableau indique l'évolution des crédits selon les secteurs d'intervention.

#### **TABLEAU II.13. :**

##### **Ventilation des crédits et des risques par terme**

Le tableau fait ressortir l'encours des crédits par terme en indiquant pour chaque terme les créances saines et impayées.

#### **TABLEAUX II.14 & II.15. :**

##### **Taux d'intérêt moyens débiteurs et créditeurs appliqués par les banques commerciales**

Les tableaux renseignent sur les moyennes pondérées des taux d'intérêt perçus et versés par les banques commerciales sur les prêts accordés et sur les dépôts collectés et rémunérés.

#### **TABLEAU II. 16:**

##### **Activités de la chambre de compensation**

Le tableau fait apparaître, pour chaque mois, le nombre d'opérations ainsi que le montant global effectués par la chambre de compensation. Les données sont obtenues en procédant au cumul des données quotidiennes.

#### **TABLEAU II. 17:**

##### **Taux d'intérêt moyens pondérés des titres publics à fin de période**

Il indique, par terme, le taux d'intérêt moyen sur les titres du Trésor enregistré à chaque fin de période concernée.

#### **TABLEAU II.18. :**

##### **Taux de refinancement à fin de période**

Il indique le taux de refinancement à fin de période appliqué par la Banque centrale.

### 3. FINANCES ET DETTE PUBLIQUES

#### TABLEAU III.1. : Recettes et dons

Le tableau présente toutes les recettes budgétaires (fiscales, non fiscales) ainsi que les dons accordés à l'Etat (dons courants et en capital).

#### TABLEAU III.2. : Dépenses

Le tableau montre les dépenses de l'Etat dont les rubriques principales sont :

- Les dépenses courantes (ou de fonctionnement)
- Les dépenses en capital (ou d'investissement).

#### TABLEAU III.3. : Opérations financières consolidées

Le tableau donne la synthèse des opérations d'entrée et de sortie de fonds de l'Etat. Il dégage le déficit et son financement ou l'excédent et son affectation.

#### TABLEAU III.4. : Dettes publiques intérieures

Le tableau montre l'encours de la dette de l'Etat par créancier et par type d'emprunt.

#### TABLEAU III.5. : Opérations de la dette publique extérieure

Le tableau fait ressortir les opérations de financement extérieur (tirages et remboursement du principal) ainsi que les intérêts et les réévaluations.

#### TABLEAU III.6. : Encours de la dette publique extérieure par créancier

Le tableau indique les principaux créanciers bilatéraux et multilatéraux.

#### TABLEAU III.7. : Evolution de la dette publique extérieure par secteur économique

Le tableau décrit l'affectation des crédits extérieurs aux divers secteurs économiques.

#### TABLEAU III.8. : Evolution en p.c. de la dette publique extérieure par secteur économique

Le tableau fait ressortir la part de chaque secteur dans l'encours total de la dette publique extérieure.

#### TABLEAU III.9. : Echéancier du service de la dette extérieure

Le tableau renseigne sur ce que l'Etat doit payer, en principal et intérêts, à ses différents bailleurs pour des projets précis.

### 4. COMMERCE EXTERIEUR

L'élaboration des statistiques du commerce extérieur repose sur la confection des tableaux des importations (en volume et en valeur CIF) et des exportations (en volume et en valeur FOB Bujumbura) de biens et services.

#### Les tableaux des importations et des exportations sont établis selon :

1. La nomenclature de la convention internationale sur le Système Harmonisé de désignation et de Codification des marchandises.
2. Les branches de destination pour les importations (consommation, équipement et production) et la nature du produit pour les exportations (primaires, manufacturés et autres).
3. Les pays de provenance pour les importations et les pays de destination pour les exportations.  
Les statistiques du commerce extérieur sont confectionnées ou élaborées à partir des données douanières, des enchères pour le café et des contrats de vente pour le thé.

4. Les transactions internationales englobent toutes les transactions entre les résidents et non résidents selon le Manuel de la balance des paiements (MBP6).

## 5. DIVERS

### TABLEAU V.1. : Trafic au port de Bujumbura

Le tableau renseigne sur le trafic au port de Bujumbura par le volume global des entrées et des sorties de marchandises.

### TABLEAU V.2.: Entrées et sorties de marchandises au port de Bujumbura

Par rapport au tableau précédent, il montre l'évolution sur cinq ans, des entrées et des sorties en volume des marchandises au port de Bujumbura.

Les entrées sont groupées dans les rubriques ci-après :

Produits des industries alimentaires, chimiques, textiles, carburantes et lubrifiantes, matériel d'équipement, véhicules et produits divers.

### TABLEAU V.3. : Trafic à l'aéroport international de Bujumbura

Le tableau donne les mouvements (arrivées et départs et non compris le transit) à l'aéroport international de Bujumbura. Il établit le nombre de passagers, le tonnage des bagages et du fret ainsi que le volume du courrier postal.

### TABLEAUX V.4., V.5. & V.6. : Entrées, consommation et stock des principaux produits pétroliers

Ils renseignent respectivement sur le volume des entrées, des sorties et le stock disponible d'essence super, pétrole, gas oil et J.P.1 dans la Société d'Entreposage des Produits Pétroliers «SEP».

### TABLEAU V.7. Statistiques des prix

Elles sont établies sur la base des relevés des prix collectés par l'ISTEEBU aux différents marchés de la capitale de Bujumbura. Le panier de la ménagère est composé des articles répartis en huit groupes à savoir :

- 1.L'alimentation ;
- 2.Logement et chauffage ;
- 3.Habillement ;
- 4.Articles de ménage ;
- 5.Services médicaux ;
- 6.Transport et communication ;
- 7.Culture, loisir et enseignement ;
- 8.Autres biens et services.

Cette classification a été adoptée à l'issue d'une enquête effectuée en 1991.

### TABLEAUX V.8, V.9 et V.10 : Statistiques des taux de change

Les statistiques sur les cours de change concernent les principales monnaies cotées à l'incertain par la Banque centrale. Le Service des Etudes utilise des cours de change et des indices des prix des différents partenaires du Burundi pour le calcul des taux de change effectifs nominal et réel du Franc Burundi.



## II. TABLEAUX STATISTIQUES



# **1. PRODUCTION ET VENTE DE PRINCIPAUX PRODUITS**





I.1

**PRODUCTION DE CAFE ARABICA PAR CAMPAGNE**  
(en tonnes)

Mois	I.1													
	Mai	Juin	Juillet	Août	Septembre	Octobre	Novembre	Décembre	Janvier	Février	Mars	Avril	Mai	Juin
Campagne														
Campagne 2008/2009														
Café parche	1 121	10 004	4 969	8 531	1 031	670	2 719	665	1 988	829	-	-	-	-
Cumul	1 121	11 125	16 094	24 625	25 656	26 326	29 045	29 710	31 698	32 527	32 527	32 527	32 527	32 527
Café marchand	-	-	-	8 445	724	1 719	3 457	2 981	4 654	2 305	578	-	-	-
Cumul	-	-	-	8 445	9 169	10 888	14 345	17 326	21 980	24 285	24 863	24 863	24 863	24 863
Campagne 2009/2010														
Café parche	-	1 533	3 270	3 524	386	344	-	-	-	-	-	-	-	-
Cumul	-	1 533	4 803	8 327	8 712	9 056	9 056	9 056	9 056	9 056	9 056	9 056	9 056	9 056
Café marchand	-	-	493	1 998	1 587	841	493	231	231	616	8	315	-	-
Cumul	-	-	493	2 491	4 078	4 920	5 413	5 644	5 875	6 491	6 499	6 814	6 814	6 814
Campagne 2010/2011														
Café parche	-	10 431	12 699	4 089	1 733	1 196	736	431	94	-	35	-	-	-
Cumul	-	10 431	23 130	27 218	28 951	30 147	30 883	31 315	31 409	31 409	31 444	31 444	31 444	31 444
Café marchand	-	565	5 885	5 046	4 158	3 747	1 578	2 233	565	114	239	-	-	-
Cumul	-	565	6 450	11 495	15 653	19 400	20 978	23 211	23 776	23 891	24 130	24 130	24 130	24 130
Campagne 2011/2012														
Café parche	-	4 137	5 941	4 528	2 967	1 109	558	-	-	-	-	-	-	-
Cumul	-	4 137	10 079	14 607	17 574	18 683	19 240	19 240	19 240	19 240	19 240	19 240	19 240	19 240
Café marchand	-	-	3 930	4 803	3 099	1 392	121	458	113	-	312	-	-	-
Cumul	-	-	3 930	8 733	11 831	13 223	13 344	13 802	13 915	13 915	14 228	14 228	14 228	14 228
Campagne 2012/2013														
Café parche	580	11 450	12 569	1 958	3 473	555	134	60	-	-	-	-	-	-
Cumul	580	12 030	24 599	26 557	30 030	30 585	30 719	30 778	30 778	30 778	30 778	30 778	30 778	30 778
Café marchand	-	3 190	6 295	2 537	4 395	2 934	1 411	2 783	208	22	-	-	-	-
Cumul	-	3 190	9 485	12 022	16 417	19 351	20 762	23 545	23 753	23 775	23 775	23 775	23 775	23 775

Source :ARFIC.

**RELEVÉ DES CONTRATS DE VENTE DE CAFÉ ARABICA**

I.2

Période	VENTES		PRIX MOYENS	
	En Tonnes	En MBIF	CTS/LB	BIF/KG
2008	12 538	37 549,4	113,39	2 995
2009	14 895	41 879,5	103,38	2 812
2010	18 034	55 719	130,03	3 289
2011	16 151	74 551	185,25	5 155
2012	22 172	67 476	135,14	4 328
2010				
1er Trim	1 046	2 915,5	104,14	2 825
2ème Trim	288	576,3	72,77	1 977
3ème Trim	5 351	22 338,9	173,10	3 816
4ème Trim	8 713	28 702,5	170,10	4 536
2011				
1er Trim	3 948	16 392,9	163,91	4 462
2ème Trim	1 369	5 985,8	164,33	4 490
3ème Trim	5 529	30 319,1	224,30	6 216
4ème Trim	5 305	21 853,6	188,46	5 451
2012				
1er Trim	1 799	5 614,4	134,45	4 122
2ème Trim	-	-	-	-
3ème Trim	10 982	36 057	148,18	4 788
4ème Trim	9 390	25 805	122,78	4 073
2013				
1er Trim	4 386	8 107	82,11	2 892
2ème Trim	-	-	-	-
2011				
Juin	79	359,6	167,32	4 579
Juillet	1 229	7 678,1	227,07	6 250
Août	1 229	7 639,0	224,30	6 216
Septembre	3 072	15 002,0	221,54	6 181
Octobre	1 724	8 397,2	220,95	6 235
Novembre	2 398	8 829,6	167,04	4 841
Décembre	1 183	4 626,7	177,39	5 276
2012				
Janvier	814	3 123,6	174,05	5 279
Février	493	1 215,6	111,95	3 450
Mars	493	1 275,3	117,36	3 636
Avril	-	-	-	-
Mai	-	-	-	-
Juin	-	-	-	-
Juillet	4 766	15 960,2	151,88	4 876
Août	2 545	8 113,0	144,60	4 676
Septembre	3 671	11 983,4	148,07	4 813
Octobre	4 062	12 053,0	134,59	4 411
Novembre	2 309	5 873,7	115,41	3 822
Décembre	3 019	7 878,1	118,35	3 987
2013				
Janvier	2 472	4 240	77,80	2 685
Février	1 362	3 053	101,64	3 661
Mars	552	813	66,88	2 328
Avril	-	-	-	-
Mai	-	-	-	-
Juin	-	-	-	-

Source: ARFIC

NB: Juillet à oct: Source ARFIC

<b>RECOLTE DE THE EN FEUILLES VERTES</b> (en tonnes)												I.3
Mois	Janvier	Février	Mars	Avril	Mai	Juin	Juillet	Août	Septembre	Octobre	Novembre	Décembre
Année												
2008												
Récoltes mensuelles	2 944,4	3 083,2	2 955,8	4 319,4	3 883,3	2 676,3	1 728,8	1 508,7	1 209,3	2 104,4	2 445,7	2 933,7
Cumul	2 944,4	6 027,6	8 983,4	13 302,8	17 186,1	19 862,4	21 591,2	23 099,8	24 309,2	26 413,6	28 859,3	31 793,1
2009												
Récoltes mensuelles	3 009,2	3 202,7	3 680,2	3 959,8	3 599,1	3 302,4	1 786,5	1 473,4	1 029,0	1 417,0	2 385,5	2 987,1
Cumul	3 009,2	6 211,9	9 892,1	13 852,0	17 451,0	20 753,4	22 539,9	24 013,3	25 042,3	26 459,3	28 844,8	31 831,8
2010												
Récoltes mensuelles	3 369,8	4 560,4	4 882,2	4 682,8	4 605,3	3 824,2	1 973,7	1 493,1	926,7	1 356,8	2 903,0	3 276,6
Cumul	3 369,8	7 930,3	12 812,4	17 495,2	22 100,6	25 924,8	27 898,5	29 391,5	30 318,3	31 675,0	34 578,0	37 876,7
2011												
Récoltes mensuelles	3 197,4	4 085,8	4 388,0	5 141,5	4 460,6	3 843,3	2 401,6	2 249,0	1 747,9	2 412,6	3 122,0	3 836,2
Cumul	3 197,4	7 283,2	11 671,2	16 812,7	21 273,3	25 116,6	27 518,2	29 767,3	31 515,1	33 927,8	37 049,8	40 885,9
2012												
Récoltes mensuelles	4 523,3	3 882,4	3 773,8	4 973,6	4 009,0	3 722,2	2 669,3	2 404,6	1 821,4	3 313,6	3 297,4	3 757,1
Cumul	4 523,3	8 405,7	12 179,5	17 153,1	21 162,1	24 884,3	27 553,6	29 958,2	31 779,6	35 093,2	38 390,6	42 147,7
2013												
Récoltes mensuelles	4 913,2	4 987,0	4 559,0	4 749,0	4 389,0	3 506,6						
Cumul	4 913,2	9 900,2	14 459,2	19 208,0	23 597,0	27 103,6						
Source : O.T.B.												

**PRODUCTION ET VENTES DE THE SEC**

**I.4**

Période	Production (en T)	V e n t e s		
		(en T)	V(MBIF)	(PM en BIF/kg)
2008	6 715	6 462	16 415	2 540
2009	6 731	6 506	19 410	2 984
2010	7 979	7 441	22 866	3 073
2011	8 821	8 356	28 661	3 430
2012	9 140	9 040	38 567	4 266
2010				
1er Trim.	2 503	1 877	6 470	3 446
2ème Trim.	2 657	2 265	6 389	2 821
3ème Trim.	1 188	2 274	6 699	2 946
4ème Trim.	1 631	1 025	3 308	3 226
2011				
1er Trim.	2 494	1 976	7 246	3 667
2ème Trim.	2 805	2 725	8 872	3 256
3ème Trim.	1 537	2 141	7 421	3 466
4ème Trim.	1 985	1 514	5 122	3 383
2012				
1er Trim.	2 563	2 584	9 932	3 844
2ème Trim.	2 677	2 453	10 017	4 083
3ème Trim.	1 574	2 117	10 041	4 744
4ème Trim.	2 326	1 886	8 577	4 547
2013				
1er Trim.	3 000	2 091	9 686	4 632
2ème Trim.	2 735	2 775	9 815	3 537
2011				
Juin	806	940	3 267	3 475
Juillet	588	800	2 924	3 653
Août	549	743	2 798	3 493
Septembre	400	598	1 699	2 841
Octobre	525	508	1 642	3 234
Novembre	653	582	1 946	3 345
Décembre	807	425	1 535	3 614
2012				
Janvier	920	950	3 509	3 695
Février	837	736	2 840	3 858
Mars	805	898	3 583	3 989
Avril	1 022	812	3 142	3 868
Mai	851	755	3 012	3 987
Juin	803	885	3 863	4 363
Juillet	598	820	3 794	4 629
Août	531	666	3 186	4 781
Septembre	444	631	3 061	4 854
Octobre	753	714	3 313	4 638
Novembre	774	629	2 809	4 468
Décembre	800	543	2 454	4 518
2013				
Janvier	989	745	3 568	4 787
Février	1 042	681	3 299	4 847
Mars	969	665	2 819	4 238
Avril	991	870	3 108	3 574
Mai	958	915	3 252	3 556
Juin	785	991	3 455	3 488

PM : Prix moyen de vente  
Source : OTB.

## PRODUCTION DES PRINCIPALES INDUSTRIES

Produit	Période											
	2008		2009		2010		2011		2012		2013	
	Jan	Jan-Juin	Jan	Jan-Juin	Jan	Jan-Juin	Jan	Jan-Juin	Jan	Jan-Juin	Jan	Jan-Juin
<b>PRODUITS DES INDUSTRIES ALIMENTAIRES</b>												
Bière Primus (HI)	1 039 179	970 199	1 193 312	1 253 805	1 224 709	1 117 231	596 104	132 767	618 044			
Bières Amstels (HI)	329 518	396 268	471 927	494 959	525 151	45 029	255 579	48 210	275 253			
Boissons gazeuses (HI)	284 977	287 063	319 937	331 899	291 519	21 874	136 179	30 240	178 140			
Sucre (T)	18 233	14 314	18 937	20 688	23 168	1 926	1 926	3 986	4 430			
Huile de coton (L)	33 550	31 528	26 501	43 555	47 790	2 745	26 510	2 856	24 296			
Cigarettes (en milliers d'unités)	436 065	514 240	457 825	510 350	650 350	46 690	305 680	62 400	250 080			
<b>PRODUITS DES INDUSTRIES CHIMIQUES</b>												
Peinture (T)	505	450	543	613	681	79	355	48	310			
Oxygène (m <sup>3</sup> )	18 100	37 103	33 481	47 878	47 071	2 949	26 452	2 759	17 495			
Films en polyéthylène (kg)	23 778	17 546	1 588	-	1 108		0		1 108			
Savons de toilette (kg)	202 128	195 495	217 921	236 314	274 153	29 459	162 220	34 183	139 492			
Savons de ménage (kg)	5 469 222	5 805 326	5 200 956	8 531 600	9 387 923	612 922	4 001 978	930 126	5 690 481			
Mousse	16 820	20 070	16 974	32 646	16 612	1 974	7 406	1 366	7 669			
Casiers en plastique (unités)	367 649	361 107	393 235	322 447	592 829	74 755	376 770	23 016	195 268			
<b>MATERIAUX DE CONSTRUCTION</b>												
Tubes PVC (kg)	104 419	139 945	143 152	174 179	65 096	2537	36 442	12 900	48 868			
Plaques en fibro-ciment (T)	-	-	-	-	-	-	-	-	-			
Profilés (m) (1)	26 044	26 741	39 120	27 697	22 004	1 876	12 001	1 544	11 573			
Tubes en acier (kg)	68 485	-	-	-	-	-	-	-	-			

(1) : Cette rubrique regroupe également les bacs aluzinc autoportants et les faux plafonds "Estetic".  
Source : Renseignements fournis par les entreprises industrielles.

INDICE PONDERE DE LA PRODUCTION INDUSTRIELLE											I.6
Industrie	INDUSTRIES ALIMENTAIRES dont			INDUSTRIES CHIMIQUES dont			AUTRES dont			INDICE PONDERE	
	Période	Boissons	Sucre	S/Total	Peinture	Savons	S/Total	Tubes PVC	Plaques en fibro-ciment		S/Total
2008	60,0	18,0	90,2	1,7	2,7	7,6	0,4	0,0	0,4	98,2	
2009	60,0	14,1	88,5	1,5	2,9	6,9	0,5	0,0	0,6	96,0	
2010	71,8	19,9	103,5	1,8	2,6	7,0	0,6	0,0	0,7	110,6	
2011	75,5	20,4	110,2	2,0	4,2	9,1	0,7	0,0	0,8	120,1	
2012	74,1	22,8	115,1	2,3	4,6	10,2	0,3	0,0	0,3	125,6	
2010											
2ème Trim.	67,9	0,0	75,5	1,6	2,2	6,3	0,2	0,0	0,3	84,7	
3ème Trim.	81,7	41,2	136,9	1,9	2,8	7,7	0,9	0,0	1,0	145,6	
4ème Trim.	73,6	33,4	121,1	2,1	3,1	7,0	0,8	0,0	0,9	128,9	
2011											
1er Trim.	70,4	0,0	83,10	1,9	4,1	7,9	0,8	0,0	0,8	91,9	
2ème Trim.	72,0	5,3	93,0	2,0	4,1	8,4	0,5	0,0	0,7	102,0	
3ème Trim.	86,0	44,4	145,8	2,1	4,2	9,2	0,4	0,0	0,4	155,4	
4ème Trim.	73,6	31,8	119,0	2,1	4,2	11,0	1,1	0,0	1,1	131,3	
2012											
1er Trim.	69,8	0,0	86,2	1,9	4,3	9,5	0,4	0,0	0,4	96,2	
2ème Trim.	73,6	7,6	99,1	2,8	3,7	11,1	0,3	0,0	0,3	110,3	
3ème Trim.	84,6	46,9	152,4	2,2	5,3	10,9	0,3	0,0	0,4	163,7	
4ème Trim.	68,4	36,8	122,8	2,1	5,1	9,4	0,1	0,0	0,2	132,2	
2013											
1er Trim.	73,3	0,0	85,8	2,0	5,3	9,5	0,4	0,0	0,4	97,4	
2e Trim.	82,1	17,4	115,1	2,0	5,8	10,4	0,4	0,0	0,4	126,0	
2011											
Juin	70,4	15,8	100,8	1,9	4,8	8,5	1,3	0,0	1,3	110,6	
Juillet	83,7	43,8	142,9	2,4	3,2	8,0	0,5	0,0	0,6	151,5	
Août	89,2	46,5	150,4	1,9	5,6	9,8	0,2	0,0	0,3	160,5	
Septembre	85,1	43,0	144,1	2,0	3,8	9,7	0,4	0,0	0,5	154,2	
Octobre	76,5	49,2	140,6	2,5	4,1	9,5	1,5	0,0	1,5	151,6	
Novembre	60,0	40,2	116,9	1,9	4,8	10,0	1,3	0,0	1,4	128,5	
Décembre	84,3	5,8	99,6	1,9	3,7	13,6	0,5	0,0	0,6	113,8	
2012											
Janvier	76,2	0,0	87,9	2,1	4,5	9,8	0,4	0,0	0,4	98,1	
Février	65,2	0,0	83,7	1,8	3,7	8,6	0,4	0,0	0,4	93,2	
Mars	67,9	0,0	87,0	1,8	4,6	10,0	0,4	0,0	0,4	97,4	
Avril	68,7	0,0	86,7	2,4	3,5	10,1	0,4	0,0	0,4	97,0	
Mai	71,9	0,0	92,0	2,9	3,8	11,7	0,4	0,0	0,4	103,7	
Juin	80,1	22,8	118,7	3,2	3,7	11,3	0,1	0,0	0,2	130,2	
Juillet	84,0	45,4	149,7	2,5	5,2	11,5	0,4	0,0	0,5	161,7	
Août	93,8	49,2	164,5	2,5	5,3	10,8	0,4	0,0	0,5	175,9	
Septembre	75,8	45,9	143,1	1,7	5,5	10,4	0,1	0,0	0,1	153,6	
Octobre	69,8	50,1	141,9	2,3	6,3	11,5	0,1	0,0	0,1	153,0	
Novembre	64,6	46,2	134,8	1,7	5,3	8,9	0,1	0,0	0,2	143,9	
Décembre	70,9	14,1	91,6	2,2	3,7	7,9	0,1	0,0	0,2	99,7	
2013											
Janvier	79,7	0,0	84,1	2,1	6,5	11,2	0,0	0,0	0,1	95,4	
Février	69,1	0,0	83,3	1,8	4,9	8,7	0,2	0,0	0,2	96,9	
Mars	71,1	0,0	90,1	2,0	4,6	8,7	0,9	0,0	0,9	99,8	
Avril	71,4	0,0	81,6	2,0	5,8	10,7	0,4	0,0	0,5	92,7	
Mai	83,0	5,2	104,1	2,2	6,0	11,1	0,1	0,0	0,1	115,3	
Juin	91,9	47,1	159,8	1,9	5,5	9,4	0,6	0,0	0,6	169,8	

**PRODUCTION D'ENERGIE ELECTRIQUE**  
(en milliers de KWH)

Période	Centrale								TOTAL
	MUGERE	RWEGURA	RUVYRONZA	GIKONGE	KAYENZI	NYEMANGA	MARANGARA	C. THERMIQUE	
2008	42 371	55 327	4 254	4 281	1 026	3 649	881	-	111 789
2009	48 867	49 235	5 344	5 059	1 380	5 676	1 218	4 369	121 147
2010	42 107	62 710	4 314	5 201	1 546	6 891	1 726	17 536	142 031
2011	46 576	57 544	4 996	5 140	1 412	11 101	1 476	12 905	141 151
2012	51 329	63 733	6 595	5 240	1 191	9 325	1 394	2 888	141 695
2010									
2ème Trim.	12 377	15 164	937	1 565	517	1 640	357	2 187	34 746
3ème Trim.	4 972	22 124	1 039	933	217	960	717	2 616	33 578
4ème Trim.	10 948	13 292	1 361	1 063	155	2 200	322	9 298	38 639
2011									
1er Trim.	12 725	10 242	1 685	1 333	209	2 221	361	6 568	35 344
2ème Trim.	11 745	16 494	1 039	1 431	279	2 964	383	4 595	38 932
3ème Trim.	8 446	19 218	951	876	210	3 173	365	1 196	34 435
4ème Trim.	13 660	11 589	1 321	1 500	714	2 743	368	546	32 440
2012									
1er Trim.	15 030	18 972	857	1 518	257	2 404	408	-	39 446
2ème Trim.	14 640	16 261	1 688	1 700	412	2 348	338	64	37 450
3ème Trim.	9 096	15 172	1 841	1 190	229	2 144	288	1 654	31 615
4ème Trim.	12 563	13 327	2 210	833	293	2 429	360	1 170	33 184
2013									
1er Trim.	13 792	11 894	2 356	1 140	482	2 274	254	1 302	33 494
2ème Trim.	13 981	14 884	2 673	856	535	2 346	247	4 122	39 644
2011									
Juin	3 000	6 498	378	302	83	1 014	125	1 248	12 648
Juillet	2 787	6 918	268	325	88	1 292	129	949	12 755
Août	2 561	7 508	345	264	54	938	122	-	11 792
Septembre	3 098	4 793	338	287	68	944	113	248	9 888
Octobre	3 496	3 523	357	385	184	1 091	110	525	9 670
Novembre	4 703	3 688	411	537	227	869	116	21	10 572
Décembre	5 461	4 378	552	579	303	783	141	-	12 197
2012									
Janvier	4 422	6 504	374	349	110	866	145	-	12 771
Février	5 858	6 225	312	493	67	858	129	-	13 942
Mars	4 750	6 244	171	675	80	680	134	-	12 733
Avril	5 104	5 508	299	535	119	673	134	-	12 372
Mai	5 481	4 752	722	631	206	852	139	-	12 783
Juin	4 054	6 002	667	534	87	823	65	64	12 295
Juillet	3 248	5 469	699	439	95	824	65	368	11 207
Août	2 900	5 014	550	383	76	775	104	574	10 377
Septembre	2 948	4 689	592	369	58	545	118	712	10 031
Octobre	3 882	5 046	596	367	45	745	111	481	11 273
Novembre	3 870	4 702	746	330	108	829	115	248	10 949
Décembre	4 811	3 579	868	136	139	854	134	441	10 963
2013									
Janvier	4 731	3 303	667	159	219	800	91	484	10 452
Février	4 186	3 583	744	465	128	702	73	332	10 214
Mars	4 876	5 008	945	516	135	772	91	486	12 827
Avril	5 674	3 416	886	457	215	814	88	1 039	12 590
Mai	4 845	5 774	964	44	190	657	76	1 451	14 000
Juin	3 463	5 693	823	355	131	874	82	1 633	13 054

Source: REGIDESO

**CONSOMMATION D'ENERGIE ELECTRIQUE**  
(en milliers de KWH)

Période	BUJUMBURA	GITEGA	AUTRES	TOTAL
2008	183 923	12 668	9 837	206 429
2009	176 664	16 704	13 333	206 701
2010	208 229	14 671	15 350	238 251
2011	210 502	15 150	18 654	244 305
2012	212 692	14 732	17 113	237 887
2010				
2ème Trim.	52 808	3 265	4 079	60 152
3ème Trim.	51 842	4 432	2 821	59 095
4ème Trim.	53 535	4 124	3 737	61 396
2011				
1er Trim.	55 643	3 448	4 117	63 208
2ème Trim.	56 625	3 598	4 919	65 142
3ème Trim.	49 714	4 241	4 617	58 572
4ème Trim.	48 520	3 863	5 000	57 383
2012				
1er Trim.	55 414	3 414	4 579	63 406
2ème Trim.	56 588	3 566	4 789	58 293
3ème Trim.	50 505	3 941	3 847	58 293
4ème Trim.	50 185	3 811	3 898	57 894
2013				
1er Trim.	51 161	3 400	4 054	58 615
2ème Trim.	58 354	4 314	3 982	66 649
2011				
Juin	18 024	1 303	1 521	20 849
Juillet	18 227	1 452	1 832	21 511
Août	16 640	1 442	1 377	19 458
Septembre	14 848	1 347	1 409	17 604
Octobre	14 704	1 549	1 767	18 021
Novembre	15 517	1 189	2 161	18 867
Décembre	18 298	1 125	1 072	20 495
2012				
Janvier	18 308	1 287	1 468	21 063
Février	18 183	1 024	1 545	20 752
Mars	18 923	1 103	1 565	21 591
Avril	18 743	1 074	1 458	21 276
Mai	19 165	1 162	1 825	22 152
Juin	18 680	1 330	1 506	21 515
Juillet	17 845	1 333	1 421	20 600
Août	16 703	1 390	1 338	19 431
Septembre	15 956	1 218	1 088	18 262
Octobre	17 067	1 206	1 266	19 539
Novembre	16 063	1 224	1 380	18 668
Décembre	17 055	1 381	1 252	19 688
2013				
Janvier	17 275	1 218	1 266	19 760
Février	15 919	992	1 369	18 279
Mars	17 967	1 190	1 419	20 577
Avril	18 582	1 293	1 572	21 447
Mai	20 682	1 707	969	23 357
Juin	19 090	1 314	1 441	21 844

Source : REGIDESO.



## **2. MONNAIE ET CREDIT**



RESERVES INTERNATIONALES  
(en millions de BIF)

Période	Rubriques	BANQUE CENTRALE											BANQUES COMMERCIALES			RESERVES INTERNATIONALES NETTES																																																																																																																																																																																																																																																																																																																																																																																																																																																																																																																																																													
		Avoirs extérieurs											Avoirs extérieurs nets	Engagements extérieurs	Avoirs extérieurs nets																																																																																																																																																																																																																																																																																																																																																																																																																																																																																																																																																														
		Reserves officielles																																																																																																																																																																																																																																																																																																																																																																																																																																																																																																																																																																											
		Or	DTS	Position dans la tranche de réserves au FMI		Devises	Total	Autres créances									Total	Engagements extérieurs	Avoirs extérieurs nets																																																																																																																																																																																																																																																																																																																																																																																																																																																																																																																																																										
2008	1 033,4	181,8	688,7	329 127,1	3 161,9	332 289,0	219 323,3	112 965,7	125 788,9	83 720,0	42 048,9	155 014,6	2009	1 304,8	287 387,0	397 478,0	1 272,4	398 750,4	280 039,5	105 276,9	118 710,9	155 769,0	50 942,1	168 753,0	2010	1 673,2	139 030,6	686,7	409 471,3	6 600,0	416 071,3	311 799,5	104 271,8	174 949,2	137 814,2	36 511,2	140 783,0	2011	2 045,5	164 634,5	750,6	402 401,3	9 144,1	411 545,4	385 390,5	26 154,9	174 949,2	137 814,2	37 135,0	63 289,9	2012	2 482,1	199 698,5	856,0	477 370,6	6 456,5	483 827,1	469 810,4	14 016,7	192 679,2	178 708,6	13 970,6	27 987,3	2010 juin	1 475,0	120 972,7	654,0	342 345,4	1 712,8	344 058,2	276 335,4	67 722,8	138 243,6	110 971,9	28 271,7	95 994,5	septembre	1 555,0	139 909,4	688,3	336 396,6	10 159,4	346 556,0	302 595,6	43 960,4	110 304,7	110 304,7	25 224,2	69 184,6	décembre	1 673,2	139 030,6	686,7	409 471,3	6 600,0	416 071,3	311 799,5	104 271,8	162 923,0	126 411,8	36 511,2	140 783,0	2011 mars	1 704,1	141 665,1	699,7	415 532,9	8 894,8	424 427,7	316 872,8	107 554,9	143 484,5	110 663,4	32 821,1	140 376,0	juin	1 816,6	157 079,9	715,3	426 477,2	6 566,4	433 043,6	344 293,6	88 750,0	114 975,8	114 975,8	14 735,3	103 485,3	septembre	2 001,3	169 415,7	718,0	387 690,9	6 011,0	393 691,9	363 697,5	39 994,4	129 685,2	124 585,0	5 100,2	45 094,6	décembre	2 045,5	164 634,5	750,6	402 401,3	9 144,1	411 545,4	385 390,5	26 154,9	174 949,2	137 814,2	37 135,0	63 289,9	2012 mars	2 328,0	179 153,7	778,8	406 339,4	11 684,6	418 024,0	401 139,6	16 884,4	180 704,5	167 252,5	37 462,0	54 336,4	juin	2 179,4	180 253,4	783,6	394 708,0	6 511,2	401 219,2	395 767,5	5 451,7	156 567,2	157 844,4	-1 277,2	4 174,5	septembre	2 542,8	197 524,0	819,1	426 464,0	5 163,2	431 627,2	403 483,0	28 144,2	166 097,0	166 097,0	-1 201,6	26 942,6	décembre	2 482,1	199 698,5	856,0	477 370,6	6 456,5	483 827,1	469 810,4	14 016,7	192 679,2	178 708,6	13 970,6	27 987,3	2013 mars	2 438,9	179 366,6	848,2	451 745,9	3 631,3	455 377,2	444 137,4	11 239,8	213 233,1	186 783,6	26 449,5	37 689,3	juin	1 942,6	176 058,5	832,5	424 724,9	1 871,8	426 596,7	409 290,2	17 306,5	165 968,3	177 454,3	-11 486,0	5 820,5	2011 juin	1 816,6	157 079,9	715,3	426 477,2	6 566,4	433 043,6	344 293,6	88 750,0	128 711,1	114 975,8	14 735,3	103 485,3	juillet	1 946,9	171 537,2	721,0	430 354,2	5 420,9	435 775,1	354 789,8	80 985,3	136 657,4	128 895,7	8 060,7	89 046,0	août	2 231,9	172 119,9	729,5	412 008,7	6 865,8	418 894,5	359 984,9	62 909,6	137 400,4	127 860,8	10 039,6	72 945,2	septembre	2 001,3	169 415,7	718,0	387 690,9	6 011,0	393 691,9	363 697,5	39 994,4	129 685,2	124 585,0	5 100,2	45 094,6	octobre	2 136,2	175 588,7	744,2	381 491,6	5 919,7	387 411,3	371 245,4	16 165,9	138 502,9	128 321,2	10 181,7	26 347,6	novembre	2 215,7	175 988,7	745,8	378 564,3	8 260,9	386 825,2	375 309,4	11 515,8	156 379,9	133 281,0	23 098,9	34 614,7	décembre	2 045,5	164 634,5	750,6	402 401,3	9 144,1	411 545,4	385 390,5	26 154,9	174 949,2	137 814,2	37 135,0	63 289,9	2012 janvier	2 322,2	176 671,9	773,4	448 397,6	10 504,9	458 902,5	404 848,8	54 053,7	179 392,0	147 687,4	31 704,6	85 758,3	février	2 432,3	181 301,4	788,1	444 090,6	7 873,9	451 964,5	398 770,8	53 193,7	179 986,7	149 376,1	30 607,6	83 801,3	mars	2 328,0	179 153,7	778,8	406 339,4	11 684,6	418 024,0	401 139,6	16 884,4	180 704,5	143 252,5	37 462,0	54 336,4	avril	2 253,7	179 876,5	781,9	402 040,1	6 750,2	408 790,3	406 457,8	2 332,5	176 721,2	152 419,3	24 301,9	26 634,4	mai	2 129,5	176 865,2	788,8	400 094,8	5 738,8	405 833,6	389 941,5	15 892,1	151 791,8	149 450,1	2 341,7	18 233,8	juin	2 179,4	180 253,4	783,6	394 708,0	6 511,2	401 219,2	395 767,5	5 451,7	156 567,2	157 844,4	-1 277,2	4 174,5	juillet	2 299,7	186 375,8	796,4	401 502,8	5 684,3	407 187,1	397 291,0	9 896,1	164 796,1	156 180,6	8 615,5	18 511,6	août	2 355,0	186 178,7	806,9	407 779,5	3 967,5	411 747,0	405 955,3	5 791,7	173 542,0	172 355,4	1 186,6	6 978,3	septembre	2 542,8	197 524,0	819,1	426 464,0	5 163,2	431 627,2	403 483,0	28 144,2	166 097,0	166 097,0	-1 201,6	26 942,6	octobre	2 453,7	182 194,1	823,9	415 941,2	6 363,0	422 294,2	398 271,6	24 022,6	164 337,2	172 157,3	-7 820,1	16 202,5	novembre	2 525,3	185 045,8	836,1	418 385,8	9 088,1	427 473,9	403 608,4	23 865,5	178 414,6	168 722,0	7 692,6	31 558,1	décembre	2 482,1	199 698,5	856,0	477 370,6	6 456,5	483 827,1	469 810,4	14 016,7	192 679,2	178 708,6	13 970,6	27 987,3	2013 janvier	2 572,6	205 278,1	897,0	476 757,1	6 977,4	483 734,5	465 991,9	17 742,6	209 036,7	186 695,4	22 341,3	40 083,9	février	2 650,3	200 002,4	930,0	542 403,8	5 404,2	502 606,3	452 606,3	48 201,7	227 848,4	205 546,4	22 300,0	67 501,7	mars	2 438,9	179 366,6	848,2	451 745,9	3 631,3	455 377,2	444 137,4	11 239,8	213 233,1	186 783,6	26 449,5	37 689,3	avril	2 228,6	178 604,0	844,6	445 625,9	3 760,5	449 386,4	452 082,3	-2 695,9	209 197,9	186 076,9	23 121,0	20 425,1	mai	2 138,3	175 589,1	830,3	457 619,9	4 957,0	462 576,9	449 836,1	12 740,8	185 037,8	182 672,0	2 365,8	15 106,6	juin	1 942,6	176 058,5	832,5	424 724,9	1 871,8	426 596,7	409 290,2	17 306,5	165 968,3	177 454,3	-11 486,0	5 820,5

ACTIF		SITUATION MENSUELLE DE LA BANQUE DE LA REPUBLIQUE DU BURUNDI (en millions de BIF)										I1.2.1			
Rubriques	Avoirs extérieurs	Créances sur l'Etat								Créances sur les sociétés à participation publique	Créances sur le secteur privé	Autres actifs	TOTAL ACTIF		
		Avances ordinaires	Avances spéciales	Avances B.E.I.	Avances ordinaires consolidées	Bons et obligations du trésor	Autres avances	Crédit spécial	Créances rééchelonnées					Total	
Période															
2008	332 289,0	32 841,3	2 975,6	9 561,7	71 410,0	-	54 010,3	-	170 798,9	25,0	5 317,0	5 180,5	513 610,4		
2009	398 750,4	95 224,0	2 816,6	4 651,7	65 897,4	34 711,8	47 032,6	-	250 334,1	20,0	5 750,7	5 119,7	659 974,9		
2010	416 071,3	19 134,2	-	-	-	-	-	88 925,0	253 190,1	20,0	5 970,6	5 177,0	660 429,0		
2011	411 545,4	86 260,6	-	-	-	-	-	94 325,0	322 018,9	20,0	7 467,4	5 681,6	772 034,6		
2012	483 827,1	155 251,9	-	-	-	-	-	117 037,4	410 025,0	20,0	9 039,4	9 042,3	911 953,8		
2010 juin	344 059,2	33 066,2	-	265,0	-	-	-	40 525,0	220 835,9	20,0	6 213,4	5 241,4	576 368,9		
septembre	346 556,0	37 014,2	-	-	-	-	-	50 525,0	233 594,5	20,0	6 126,7	5 263,7	591 560,9		
décembre	416 071,3	19 134,2	-	-	-	-	-	88 925,0	253 190,1	20,0	5 970,6	5 177,0	660 429,0		
2011 mars	424 427,7	2 480,5	-	-	-	-	-	74 325,0	221 012,1	20,0	6 843,1	5 153,3	660 866,5		
juin	433 043,6	24 462,8	-	-	-	-	-	74 325,0	242 069,9	20,0	7 198,1	4 596,6	708 906,3		
septembre	393 691,9	29 256,3	-	-	-	-	-	74 325,0	245 939,0	20,0	7 550,2	5 421,7	693 837,6		
décembre	411 545,4	86 260,6	-	-	-	-	-	94 325,0	322 018,9	20,0	7 467,4	5 681,6	772 034,6		
2012 mars	418 024,0	41 361,2	-	-	-	-	-	94 325,0	276 195,1	20,0	8 398,6	5 933,6	740 382,7		
juin	401 219,2	49 375,0	-	-	-	-	-	94 325,0	283 284,5	20,0	8 390,4	4 296,9	759 811,8		
septembre	431 627,2	51 763,2	-	-	-	-	-	108 925,0	299 696,5	20,0	8 900,3	7 931,6	778 034,6		
décembre	483 827,1	155 251,9	-	-	-	-	-	117 037,4	410 025,0	20,0	9 039,4	9 042,3	911 953,8		
2013 mars	455 377,2	-	-	-	-	-	-	112 857,5	404 920,6	20,0	9 638,0	12 545,3	890 093,1		
juin	426 596,7	-	-	-	-	-	-	108 677,6	399 816,4	20,0	9 998,0	12 466,5	848 897,6		
2011 juin	433 043,6	24 462,8	-	-	-	-	-	74 325,0	242 069,9	20,0	7 198,1	4 596,6	708 906,3		
juillet	435 775,1	31 447,8	-	-	-	-	-	74 325,0	248 746,8	20,0	7 177,0	4 882,8	724 924,7		
août	418 894,5	35 035,8	-	-	-	-	-	74 325,0	252 026,7	20,0	7 193,9	5 237,0	713 999,3		
septembre	393 691,9	29 256,3	-	-	-	-	-	74 325,0	245 939,0	20,0	7 550,2	5 421,7	693 837,6		
octobre	387 411,3	29 858,9	-	-	-	-	-	94 325,0	266 233,5	20,0	7 444,9	5 566,6	700 588,6		
novembre	386 825,2	13 631,5	-	-	-	-	-	94 325,0	250 006,1	20,0	7 420,2	5 311,0	689 001,6		
décembre	411 545,4	86 260,6	-	-	-	-	-	94 325,0	322 018,9	20,0	7 467,4	5 681,6	772 034,6		
2012 janvier	458 902,5	23 225,2	-	-	-	-	-	94 325,0	258 675,4	20,0	8 299,5	7 569,2	751 180,0		
février	451 964,5	19 733,6	-	-	-	-	-	94 325,0	254 875,7	20,0	8 455,8	6 231,0	751 133,1		
mars	418 024,0	41 361,2	-	-	-	-	-	94 325,0	276 195,1	20,0	8 398,6	5 933,6	740 382,7		
avril	408 790,3	51 796,5	-	-	-	-	-	94 325,0	286 322,3	20,0	8 505,1	6 008,9	753 927,6		
mai	405 833,6	32 561,9	-	-	-	-	-	94 325,0	287 087,7	20,0	8 260,2	6 132,6	738 622,9		
juin	401 219,2	49 375,0	-	-	-	-	-	94 325,0	283 284,5	20,0	8 390,4	6 298,9	759 811,8		
juillet	407 187,1	53 695,7	-	-	-	-	-	108 925,0	301 897,1	20,0	8 476,7	6 957,0	778 301,6		
août	411 747,0	65 092,0	-	-	-	-	-	108 925,0	312 985,3	20,0	8 611,3	7 692,0	781 554,9		
septembre	431 627,2	51 763,2	-	-	-	-	-	108 925,0	298 696,5	20,0	8 900,3	7 931,6	778 034,6		
octobre	422 264,2	78 836,5	-	-	-	-	-	108 925,0	326 113,5	20,0	9 064,1	8 592,5	781 927,9		
novembre	427 473,9	104 206,5	-	-	-	-	-	108 925,0	351 175,4	20,0	9 032,6	8 878,5	805 866,4		
décembre	483 827,1	155 251,9	-	-	-	-	-	117 037,4	410 025,0	20,0	9 039,4	9 042,3	911 953,8		
2013 janvier	483 734,5	-	-	-	-	-	-	117 037,4	408 323,6	20,0	9 763,9	9 842,0	911 784,0		
février	547 806,0	-	-	-	-	-	-	114 250,8	406 622,1	20,0	9 757,7	12 240,9	988 253,0		
mars	455 377,2	-	-	-	-	-	-	112 857,5	404 920,6	20,0	9 638,0	12 545,3	890 093,1		
avril	449 386,4	11 186,0	-	-	-	-	-	111 464,2	414 405,3	20,0	9 597,9	12 605,5	886 015,1		
mai	462 576,9	-	-	-	-	-	-	110 070,9	401 517,8	20,0	9 828,6	12 667,0	886 610,3		
juin	426 596,7	-	-	-	-	-	-	108 677,6	399 816,4	20,0	9 998,0	12 466,5	848 897,6		



SITUATION CONSOLIDÉE DES BANQUES COMMERCIALES  
(en millions de BIF)

ACTIF

Période	Rubriques	Réserves	Avoirs exigibles	Créances sur l'Etat			Créances sur l'administration Centrale	Créances sur les administrations locales	Reprise de liquidité	Créances sur les établissements financiers	Créances sur les sociétés à participation publique	Créances sur le secteur privé	Résultat	Autres actifs	TOTAL ACTIF
				Obligations du Trésor		Total									
				Bons du Trésor	Obligations du Trésor										
2008		38 257,9	125 788,9	51 000,0	7 561,0	58 561,0	1 707,3	120,8	12 000,0	21 902,2	244 275,2	98,2	59 301,5	562 173,2	
2009		68 591,9	155 769,0	58 200,0	7 161,0	65 361,0	757,4	497,1	10 000,0	8 420,7	302 545,1	2 391,7	74 952,3	689 458,2	
2010		64 325,8	162 923,0	92 120,1	16 984,4	109 104,5	278,5	599,4	6 000,0	8 291,0	393 041,7	2 295,6	93 543,7	840 547,0	
2011		42 442,4	174 949,2	67 500,0	16 984,4	84 484,4	683,1	1 021,5	-	6 581,4	533 371,0	1 772,2	95 719,0	938 393,8	
2012		70 772,4	192 979,2	41 889,1	8 135,2	50 024,3	2 705,2	998,3	5 500,0	-	605 434,7	2 595,5	106 949,3	1 044 684,1	
2010 Juin		40 914,6	139 243,6	62 840,5	16 161,0	79 001,5	451,9	512,1	-	143,8	357 240,7	1 064,1	84 179,4	713 101,6	
septembre		46 143,0	135 528,9	81 448,1	16 161,0	97 609,1	357,5	647,8	2 000,0	20 892,4	379 410,5	2 067,8	81 417,7	766 218,5	
décembre		64 325,8	162 923,0	92 120,1	16 984,4	109 104,5	278,5	599,4	6 000,0	8 291,0	393 041,7	2 295,6	93 543,7	840 547,0	
2011 mars		53 520,8	143 484,5	102 581,9	16 984,4	119 566,3	975,1	598,1	5 491,5	6 223,9	422 363,9	1 881,4	91 323,4	845 572,7	
Juin		45 520,2	129 711,1	100 456,5	16 984,4	117 440,9	2 790,1	596,8	-	4 966,7	478 359,7	1 906,3	90 575,8	872 049,7	
septembre		50 929,9	129 685,2	90 000,0	16 984,4	106 984,4	2 705,0	1 019,1	-	8 251,5	517 154,6	1 772,2	91 555,3	910 201,0	
décembre		42 442,4	174 949,2	67 500,0	16 984,4	84 484,4	683,1	1 021,5	-	3 801,4	533 371,0	1 772,2	95 719,0	938 393,8	
2012 mars		48 880,0	180 704,5	55 766,7	16 984,4	72 751,1	4 417,8	843,1	-	6 738,7	546 724,2	1 013,7	105 085,9	959 010,8	
Juin		47 629,5	156 567,2	55 116,7	7 984,4	63 101,1	1 871,2	996,5	-	7 244,6	603 051,2	720,4	101 191,3	962 516,8	
septembre		53 964,8	166 097,0	30 031,6	8 135,2	38 166,8	1 622,8	1 002,7	5 500,0	11 597,2	607 648,6	2 351,6	106 328,3	987 923,6	
décembre		70 772,4	192 979,2	41 889,1	8 135,2	50 024,3	2 705,2	998,3	-	6 581,4	605 434,7	2 595,5	106 949,3	1 044 684,1	
2013 mars		70 940,2	213 233,1	45 604,7	17 297,7	47 334,4	3 984,4	1 337,0	-	6 048,1	633 485,0	3 568,8	119 043,0	1 099 117,8	
Juin		82 287,1	165 968,3	70 934,6	-	70 934,6	1 294,8	1 327,5	-	6 313,1	640 888,8	4 189,0	119 948,6	1 093 295,6	
2011 Juin		45 520,2	129 711,1	100 456,5	16 984,4	117 440,9	2 790,1	596,8	-	4 966,7	478 359,7	1 906,3	90 575,8	872 049,7	
Juillet		44 413,0	136 657,4	102 556,5	16 984,4	119 540,9	2 829,5	599,4	-	7 922,3	492 827,0	1 772,2	92 297,7	899 036,2	
août		55 812,7	137 400,4	87 200,0	16 984,4	104 184,4	2 728,9	572,8	-	10 228,6	508 667,4	1 772,2	93 900,2	915 411,4	
septembre		50 929,9	129 685,2	90 000,0	16 984,4	106 984,4	2 705,0	1 019,1	-	8 251,5	517 154,6	1 772,2	91 555,3	910 201,0	
octobre		41 834,4	138 502,9	88 400,0	16 984,4	105 384,4	2 585,3	993,6	-	4 684,9	534 858,7	1 772,2	95 544,2	926 304,4	
novembre		37 170,9	156 379,9	77 900,0	16 984,4	94 884,4	2 383,7	1 002,6	-	6 713,3	540 752,6	1 772,2	98 725,4	939 940,1	
décembre		42 442,4	174 949,2	67 500,0	16 984,4	84 484,4	683,1	1 021,5	-	3 801,4	533 371,0	1 772,2	95 719,0	938 393,8	
2012 Janvier		37 203,2	179 392,0	68 423,0	16 984,4	85 407,4	2 778,6	1 011,4	1 000,0	3 631,0	533 606,2	1 338,6	103 698,7	949 211,1	
février		49 686,6	179 086,7	64 566,7	16 984,4	81 551,1	2 682,9	593,3	-	7 838,5	531 675,2	1 338,6	104 080,7	959 006,7	
mars		40 488,0	180 704,5	55 766,7	16 984,4	72 751,1	4 417,8	843,1	-	6 738,7	546 724,2	1 013,7	105 085,9	959 010,8	
avril		42 844,5	176 721,2	51 260,5	16 984,4	68 244,9	3 367,9	916,6	-	7 288,4	553 269,7	707,2	99 470,2	952 994,4	
Mai		47 326,1	151 791,8	58 816,7	7 984,4	66 801,1	3 510,9	991,9	-	7 050,7	580 182,1	720,4	101 391,3	968 844,1	
Juin		47 629,5	156 567,2	55 116,7	7 984,4	63 101,1	1 871,2	996,5	-	7 244,6	603 051,2	720,4	101 191,3	962 516,8	
Juillet		54 157,7	164 796,1	44 500,0	8 135,2	52 484,4	1 785,2	984,0	-	7 270,0	602 113,8	1 436,0	108 521,1	993 692,3	
août		48 398,0	173 542,0	36 600,0	8 135,2	44 735,2	1 702,1	1 005,0	-	14 420,7	610 219,1	1 209,8	111 862,8	1 007 238,5	
septembre		53 964,8	166 097,0	30 031,6	8 135,2	38 166,8	1 622,8	1 002,7	-	11 597,2	607 648,6	1 351,6	106 328,3	987 923,6	
octobre		61 350,6	164 337,2	26 100,0	8 135,2	34 235,2	1 503,2	1 029,2	-	7 141,9	617 886,5	1 399,5	110 641,5	1 009 934,7	
novembre		59 708,5	176 414,6	27 729,7	8 135,2	35 864,9	2 708,2	988,2	-	8 259,9	618 998,0	2 250,9	105 204,3	1 009 423,3	
décembre		70 772,4	192 979,2	41 889,1	8 135,2	50 024,3	2 705,2	998,3	5 500,0	6 581,4	605 434,7	2 595,5	106 949,3	1 044 684,1	
2013 Janvier		59 768,0	209 036,7	51 678,3	1 824,3	53 502,6	2 402,6	1 046,5	143,8	5 844,8	616 090,5	1 555,1	119 818,8	1 069 209,4	
février		69 316,9	227 848,4	49 039,7	8 135,2	50 864,0	4 047,7	1 353,3	143,8	5 527,5	618 123,8	2 719,0	124 738,4	1 104 682,8	
Mars		70 940,2	213 233,1	45 604,7	17 297,7	47 334,4	3 984,4	1 337,0	143,8	6 048,1	633 485,0	3 568,8	119 043,0	1 099 117,8	
avril		69 833,6	209 197,9	40 828,7	1 729,7	42 558,4	3 837,3	1 329,7	143,8	5 066,5	632 689,5	3 808,9	111 392,1	1 080 337,7	
Mai		71 624,4	185 037,8	66 612,3	1 729,7	68 342,0	1 350,2	1 330,6	143,8	5 882,3	635 412,2	3 956,1	117 282,4	1 090 361,8	
Juin		82 287,1	165 968,3	70 934,6	-	70 934,6	1 294,8	1 327,5	143,8	6 313,1	640 888,8	4 189,0	119 948,6	1 093 295,6	

PASSIF		SITUATION CONSOLIDÉE DES BANQUES COMMERCIALES (en millions de BIF)											II.3.2		
Rubriques	Période	Dépôts à vue	Dépôts à terme et d'épargne	Dépôts à vue des établissements financiers	Dépôts à terme des établissements financiers	Engagements envers la Banque centrale	Dépôts de l'Administration centrale	Dépôts des administrations locales	Dépôts à vue et à terme d'agences gouvernementales	Engagements extérieurs	Comptes de capital	Résultat	Solde net des transactions inter-bancaires	Autres passifs	TOTAL PASSIF
2008	2008	207 640,4	106 678,2	603,5	550,0	-	7 177,8	301,6	5 052,6	83 720,0	87 503,4	18 433,2	273,0	44 239,5	562 173,2
2009	2009	263 799,4	125 975,8	1 234,9	400,0	-	6 848,4	950,7	8 608,6	105 726,9	111 536,2	21 190,1	1 072,0	42 115,2	689 458,2
2010	2010	322 544,9	152 596,5	1 128,8	530,0	-	10 054,1	395,7	5 415,2	127 269,0	138 109,5	22 695,4	-86,5	59 906,4	840 547,0
2011	2011	313 383,3	186 878,6	570,1	230,0	-	14 267,1	705,3	9 660,5	137 814,2	160 199,8	30 659,7	557,4	62 258,9	938 393,8
2012	2012	341 384,9	204 404,8	1 801,0	430,0	-	18 335,1	516,1	9 660,5	179 558,3	214 178,2	20 813,1	4 114,6	49 487,5	1 044 684,1
2010	2010	262 743,2	133 693,8	1 492,0	1 050,0	-	10 526,0	649,4	8 547,6	110 971,9	127 943,6	8 391,8	16,0	47 076,3	713 101,6
2011	2011	298 657,4	142 852,0	1 671,4	550,0	-	8 724,4	284,2	5 415,2	110 304,7	128 544,5	15 328,4	768,1	50 332,8	766 218,5
2012	2012	322 544,9	152 596,5	1 128,8	530,0	-	10 054,1	395,7	5 415,2	127 269,0	138 109,5	22 695,4	-86,5	59 906,4	840 547,0
2011	2011	301 000,9	156 381,6	1 290,3	230,0	3 410,3	16 032,5	641,7	5 617,3	110 663,4	157 012,1	12 874,1	2 459,7	77 958,8	845 572,7
2012	2012	310 286,5	165 912,9	1 811,1	230,0	21 978,1	12 730,0	551,7	6 361,1	114 975,8	158 791,1	17 627,2	3 184,1	57 630,1	872 049,7
2013	2013	294 168,3	181 116,6	1 928,9	230,0	41 135,1	13 541,3	600,6	8 199,5	124 110,6	157 705,1	27 652,3	223,1	59 589,6	910 201,0
2014	2014	313 383,3	186 878,6	570,1	230,0	23 887,6	14 267,1	705,3	6 981,8	137 814,2	160 199,8	30 659,7	557,4	62 258,9	938 393,8
2015	2015	302 050,8	187 293,5	718,0	230,0	31 870,5	35 143,3	594,8	10 091,1	143 252,5	178 597,6	7 570,6	-36,5	61 634,6	959 010,8
2016	2016	303 777,1	190 782,9	1 341,4	730,0	60 060,1	12 710,7	434,9	7 214,2	157 844,4	181 206,1	12 766,1	82,5	53 566,4	982 516,8
2017	2017	310 459,2	181 579,4	898,9	500,0	29 462,9	17 846,7	418,9	10 100,7	167 298,6	194 765,0	18 139,5	-706,5	57 166,3	987 923,6
2018	2018	341 384,9	204 404,8	1 801,0	430,0	-	18 335,1	516,1	9 660,5	179 558,3	214 178,2	20 813,1	4 114,6	49 487,5	1 044 684,1
2019	2019	347 982,1	210 988,7	1 118,7	1 430,0	7 591,1	36 593,9	920,7	11 008,1	186 783,6	229 344,6	8 212,7	1 939,7	55 205,9	1 099 117,8
2020	2020	347 564,1	220 211,6	1 608,3	1 904,8	-	35 653,7	706,9	8 442,8	177 454,3	233 211,8	15 155,1	-5 153,4	56 535,6	1 053 295,6
2021	2021	310 266,5	165 912,9	1 811,1	230,0	21 978,1	12 730,0	551,7	6 361,1	114 975,8	158 791,1	17 627,2	3 184,1	57 630,1	872 049,7
2022	2022	310 363,6	170 776,2	661,6	230,0	28 323,0	14 715,8	506,8	7 435,7	128 596,7	158 846,6	20 758,2	-63,7	57 865,7	899 036,2
2023	2023	312 405,0	177 642,9	1 011,5	230,0	30 701,8	12 978,2	588,2	8 465,0	127 360,8	159 642,7	24 366,0	-81,5	61 080,8	915 411,4
2024	2024	283 693,9	181 116,6	1 928,9	230,0	41 135,1	13 541,3	600,6	8 199,5	124 585,0	157 705,1	27 652,3	223,1	59 589,6	910 201,0
2025	2025	282 317,7	179 515,1	1 231,5	230,0	34 479,8	18 176,2	660,7	9 151,2	128 321,2	157 965,8	31 090,8	687,0	72 477,4	926 304,4
2026	2026	294 751,4	183 689,5	765,2	230,0	38 992,8	20 211,3	724,8	9 256,7	133 281,0	168 220,5	33 981,2	741,0	65 094,7	939 940,1
2027	2027	313 383,3	186 878,6	570,1	230,0	23 887,6	14 267,1	705,3	6 981,8	137 814,2	160 199,8	30 659,7	557,4	62 258,9	938 393,8
2028	2028	319 613,5	178 461,3	855,7	230,0	17 905,5	15 295,9	1 263,1	8 935,9	147 687,4	159 710,0	33 758,2	643,8	64 850,8	949 211,1
2029	2029	314 931,0	178 789,2	1 134,0	230,0	28 977,9	18 751,2	578,5	8 492,1	149 379,1	165 337,2	26 064,9	726,4	66 515,2	959 906,7
2030	2030	302 050,8	187 293,5	718,0	230,0	31 870,5	35 143,3	594,8	10 091,1	143 252,5	178 597,6	7 570,6	-36,5	61 634,6	959 010,8
2031	2031	304 021,3	189 823,9	628,7	230,0	42 523,3	15 359,6	471,1	10 063,1	152 419,3	179 276,4	9 105,0	128,5	48 914,2	952 954,4
2032	2032	300 555,6	190 946,7	1 425,7	1 230,0	52 308,0	13 850,1	389,0	6 547,5	149 450,1	179 616,4	11 060,2	-37,4	51 502,2	958 844,1
2033	2033	307 777,1	134 114	1 341,4	730,0	60 060,1	12 710,7	434,9	7 214,2	157 844,4	181 206,1	12 766,1	82,5	53 566,4	982 516,8
2034	2034	310 211,0	183 242,5	1 059,0	230,0	44 159,9	17 286,2	420,2	8 429,0	156 180,6	193 582,4	14 668,0	-1 479,1	55 202,6	993 692,3
2035	2035	312 803,2	182 229,6	896,6	730,0	42 538,0	18 407,3	458,7	11 289,5	172 355,4	193 925,4	16 709,7	-1 289,5	58 596,9	1 007 238,5
2036	2036	310 459,2	181 579,4	898,9	500,0	29 462,9	17 846,7	418,9	10 100,7	167 298,6	194 765,0	18 139,5	-706,5	57 166,3	987 923,6
2037	2037	307 133,7	186 189,7	1 079,9	730,0	15 843,4	31 998,2	436,0	8 185,1	172 157,3	196 202,4	19 170,0	850,2	60 958,8	1 000 934,7
2038	2038	326 964,0	195 644,6	1 863,1	430,0	9 145,9	19 285,2	622,7	9 095,6	168 722,0	197 486,7	20 646,9	3 804,6	55 712,0	1 009 423,3
2039	2039	341 384,9	204 404,8	1 801,0	430,0	-	18 335,1	516,1	9 660,5	179 558,3	214 178,2	20 813,1	4 114,6	49 487,5	1 044 684,1
2040	2040	344 691,1	207 905,3	1 068,8	1 430,0	586,9	21 811,5	524,0	13 243,4	186 695,4	215 425,5	22 701,6	-503,7	53 591,6	1 069 209,4
2041	2041	349 177,4	203 574,1	1 023,4	1 430,0	11 990,9	15 080,3	422,4	13 352,4	205 948,4	216 698,8	24 801,3	3 582,8	58 060,8	1 094 692,8
2042	2042	348 312,4	210 988,7	1 118,7	1 430,0	7 591,1	36 263,6	920,7	11 008,1	186 783,6	229 344,6	8 212,7	1 939,7	55 205,9	1 099 117,8
2043	2043	349 451,7	223 507,5	1 135,3	430,0	710,4	19 974,1	671,1	11 371,4	186 076,9	229 137,2	10 963,9	-66,7	46 974,9	1 080 377,8
2044	2044	355 176,7	224 158,1	1 457,7	430,0	-	22 349,2	821,0	9 097,2	182 672,0	229 629,6	13 824,6	530,4	50 215,3	1 090 361,8
2045	2045	347 564,1	220 211,6	1 608,3	1 904,8	-	35 653,7	706,9	8 442,8	177 454,3	233 211,8	15 155,1	-5 153,4	56 535,6	1 093 295,6





PASSIF

II.4.2

SITUATION MONETAIRE  
(en millions de BIF)

Période	Masse monétaire					Autres postes nets					TOTAL PASSIF
	Monnaie			Quasi-monnaie	Total	Dépôts à l'importation	Fonds propres	Solde net des transactions interbancaires	Divers nets	Total	
	Circulation fiduciaire hors banques	Dépôts à vue	Total	Dépôts à terme et d'épargne							
2008	112 623,7	223 263,9	335 887,6	107 230,2	443 117,8	5 225,7	153 416,4	-1 455,3	2 844,0	160 030,8	603 148,6
2009	120 915,7	283 476,8	404 392,5	126 377,8	530 770,3	3 627,5	178 498,0	1 485,3	23 568,1	207 178,9	737 949,2
2010	139 103,4	346 669,2	485 772,6	153 128,5	638 901,1	10 515,6	199 424,5	-991,8	-7 382,5	201 565,8	840 466,9
2011	153 214,3	334 186,4	487 400,7	187 110,6	674 511,3	12 302,2	240 418,2	8 500,7	17 125,4	278 346,5	952 857,8
2012	173 871,6	366 498,1	540 369,7	204 836,8	745 206,5	15 658,2	292 256,1	-2 389,4	-46 598,7	258 926,2	1 004 132,7
2010 juin	131 110,6	277 620,7	408 731,3	134 745,8	543 477,1	5 313,2	186 294,8	-2 523,1	-22 410,9	166 674,0	710 151,1
septembre	132 533,9	314 042,2	446 576,1	143 404,0	589 980,1	6 642,8	191 411,8	1 822,6	-28 634,5	171 242,7	761 222,8
décembre	139 103,4	346 669,2	485 772,6	153 128,5	638 901,1	10 515,6	199 424,5	-991,8	-7 382,5	201 565,8	840 466,9
2011 mars	132 479,0	318 818,9	451 297,9	156 613,6	607 911,5	8 476,4	210 776,4	4 605,8	-767,3	223 091,3	831 002,8
juin	154 709,4	338 111,6	492 821,0	166 144,9	658 965,9	6 058,6	221 219,5	2 621,1	-19 542,1	210 357,1	869 323,0
septembre	151 383,7	311 667,4	463 051,1	181 348,6	644 399,7	7 790,0	232 327,7	-603,7	-17 478,9	222 035,1	866 434,8
décembre	153 214,3	334 186,4	487 400,7	187 110,6	674 511,3	12 302,2	240 418,2	8 500,7	17 125,4	278 346,5	952 857,8
2012 mars	147 382,7	319 548,8	466 931,5	187 525,5	654 457,0	6 964,2	242 752,9	601,9	-30 585,6	219 733,4	874 190,4
juin	164 761,6	328 148,3	492 909,9	191 514,9	684 424,8	9 147,7	255 959,1	-1 437,2	-34 213,3	229 456,3	913 881,1
septembre	162 856,6	326 160,1	489 016,7	182 081,4	671 098,1	8 142,0	277 519,5	-647,2	-42 983,5	242 030,8	913 128,9
décembre	173 871,6	366 498,1	540 369,7	204 836,8	745 206,5	15 658,2	292 256,1	-2 389,4	-46 598,7	258 926,2	1 004 132,7
2013 mars <sup>(b)</sup>	166 888,0	375 712,2	542 600,2	211 420,7	754 020,9	8 762,2	304 024,8	-952,0	-64 727,5	247 107,5	1 001 128,4
juin <sup>(b)</sup>	180 426,2	378 193,6	558 619,8	221 418,4	780 038,2	3 846,6	303 734,9	-5 077,5	-66 613,1	235 890,9	1 015 929,1
2011 juin	154 709,4	338 111,6	492 821,0	166 144,9	658 965,9	6 058,6	221 219,5	2 621,1	-19 542,1	210 357,1	869 323,0
juillet	166 704,4	338 332,8	505 037,2	171 008,2	676 045,4	5 680,5	227 486,4	234,3	-20 986,1	212 415,1	888 460,5
août	160 828,6	328 270,8	489 099,4	177 874,9	666 974,3	5 244,3	229 132,4	994,1	-21 582,1	213 788,7	880 763,0
septembre	151 383,7	311 667,4	463 051,1	181 348,6	644 399,7	7 790,0	232 327,7	-603,7	-17 478,9	222 035,1	866 434,8
octobre	145 585,1	312 555,8	458 140,9	179 747,1	637 888,0	10 104,9	236 552,9	378,9	-9 538,3	237 498,4	875 386,4
novembre	140 856,7	313 477,4	454 334,1	183 921,5	638 255,6	12 542,7	240 448,2	-299,4	-22 081,8	230 609,7	868 865,3
décembre	153 214,3	334 186,4	487 400,7	187 110,6	674 511,3	12 302,2	240 418,2	8 500,7	17 125,4	278 346,5	952 857,8
2012 janvier	145 087,9	340 569,2	485 657,1	178 693,3	664 350,4	12 079,5	248 293,7	-633,9	-21 097,0	238 642,3	902 992,7
février	146 726,2	333 977,9	480 704,1	179 021,2	659 725,3	7 387,8	249 242,6	-2 379,3	-25 087,8	229 163,3	888 888,6
mars	147 382,7	319 548,8	466 931,5	187 525,5	654 457,0	6 964,2	242 752,9	601,9	-30 585,6	219 733,4	874 190,4
avril	152 583,9	325 841,1	478 425,0	190 055,9	668 480,9	6 330,1	246 359,5	-611,9	-38 682,1	213 395,6	881 876,5
mai	147 340,2	324 458,2	471 798,4	192 178,7	663 977,1	10 020,0	245 801,2	908,9	-35 996,9	220 733,2	884 710,3
juin	164 761,6	328 148,3	492 909,9	191 514,9	684 424,8	9 147,7	255 959,1	-1 437,2	-34 213,3	229 456,3	913 881,1
juillet	170 504,3	332 193,1	502 697,4	183 974,5	686 671,9	8 263,5	274 752,6	-23,0	-46 549,6	236 443,5	923 115,4
août	175 124,3	330 939,6	506 063,9	182 961,6	689 025,5	6 689,6	275 368,2	1 055,8	-43 521,9	239 591,7	928 617,2
septembre	162 856,6	326 160,1	489 016,7	182 081,4	671 098,1	8 142,0	277 519,5	-647,2	-42 983,5	242 030,8	913 128,9
octobre	160 103,3	333 940,0	494 043,3	186 921,7	680 965,0	8 277,1	280 329,8	-1 060,9	-50 669,8	236 876,2	917 841,2
novembre	160 390,4	356 593,0	516 983,4	196 076,6	713 060,0	11 660,1	284 070,4	8 014,4	-50 176,8	253 568,1	966 628,1
décembre	173 871,6	366 498,1	540 369,7	204 836,8	745 206,5	15 658,2	292 256,1	-2 389,4	-46 598,7	258 926,2	1 004 132,7
2013 janvier	164 218,1	364 529,9	528 748,0	208 337,3	737 085,3	12 013,6	297 520,1	125,0	-63 509,0	246 149,7	983 235,0
février	167 056,3	378 715,8	545 772,1	204 006,1	749 778,2	9 408,0	305 269,8	2 198,8	-65 895,9	250 980,7	1 000 758,9
mars <sup>(b)</sup>	166 888,0	375 712,2	542 600,2	211 420,7	754 020,9	8 762,2	304 024,8	-952,0	-64 727,5	247 107,5	1 001 128,4
avril <sup>(b)</sup>	170 442,8	373 853,3	544 296,1	223 939,5	768 235,6	8 634,1	304 993,3	6 923,4	-66 791,4	253 759,4	1 021 995,0
mai <sup>(b)</sup>	174 826,1	381 457,4	556 283,5	224 590,1	780 873,6	5 998,5	303 805,7	-1 250,9	-70 697,6	237 855,7	1 018 729,3
juin <sup>(b)</sup>	180 426,2	378 193,6	558 619,8	221 418,4	780 038,2	3 846,6	303 734,9	-5 077,5	-66 613,1	235 890,9	1 015 929,1



## ACTIF

II.6.1

## SITUATION CONSOLIDÉE DES ÉTABLISSEMENTS FINANCIERS

(en millions de BIF)

Rubriques Période	Réserves	Autres créances sur le secteur bancaire	Créances sur les autres établissements financiers	Créances sur l'administration centrale	Créances sur les administrations locales	Créances sur les agences gouvernementales	Créances sur les sociétés à participation publique	Créances sur le secteur privé	Autres actifs	TOTAL ACTIF
2008	1 410,7	450,0	11,0	833,8	-	615,9	342,7	29 148,8	4 364,6	37 177,5
2009	1 720,2	750,0	11,0	902,0	-	657,0	763,5	33 755,4	4 972,1	43 531,2
2010	2 353,3	450,0	11,0	876,6	-	142,9	920,6	46 586,3	4 986,5	56 327,2
2011	1 069,2	-	11,0	850,2	-	261,8	967,6	56 451,1	5 218,8	64 829,7
2012	2 984,8	2 200,0	11,0	836,6	-	693,3	838,4	59 250,8	5 417,5	72 232,4
2010 juin	1 681,9	950,0	11,0	891,3	-	579,8	709,3	37 365,0	4 260,2	46 448,5
septembre	2 817,0	450,0	11,0	885,2	-	593,2	734,3	43 690,1	4 830,7	54 011,5
décembre	2 353,3	450,0	11,0	876,6	-	142,9	920,6	46 586,3	4 986,5	56 327,2
2011 mars	1 604,5	-	11,0	833,8	-	523,1	616,5	49 347,2	5 406,2	58 342,3
juin	1 708,7	300,0	11,0	862,7	-	465,5	614,6	52 919,6	4 347,2	61 229,3
septembre	1 327,8	150,0	11,0	857,8	-	420,2	996,6	54 875,1	4 451,7	63 090,2
décembre	1 069,2	-	11,0	850,2	-	261,8	967,6	56 451,1	5 218,8	64 829,7
2012 mars	1 348,7	-	11,0	844,9	-	617,2	946,8	55 968,2	6 412,8	66 149,6
juin	1 892,0	500,0	11,0	836,6	-	882,9	915,4	57 089,3	6 110,6	68 237,8
septembre	661,8	500,0	11,0	836,6	-	779,4	882,9	60 186,3	6 362,3	70 220,3
décembre	2 984,8	2 200,0	11,0	836,6	-	693,3	838,4	59 250,8	5 417,5	72 232,4
2013 mars	1 437,3	2 200,0	11,0	329,8	-	659,3	803,7	61 557,0	5 974,5	72 972,6
juin	1 449,5	1 200,0	711,0	2,8	-	1 041,2	768,5	63 818,4	6 176,0	75 167,4
2011 juin	1 708,7	300,0	11,0	862,7	-	465,5	614,6	52 919,6	4 347,2	61 229,3
juillet	815,0	-	11,0	862,7	-	448,9	1 015,5	53 523,5	4 971,1	61 647,7
août	1 096,5	-	11,0	862,7	-	432,0	1 006,1	53 636,9	5 780,5	62 825,7
septembre	1 327,8	150,0	11,0	857,8	-	420,2	996,6	54 875,1	4 451,7	63 090,2
octobre	1 349,0	-	11,0	857,8	-	611,0	987,0	55 623,4	4 969,3	64 408,5
novembre	908,0	-	11,0	852,7	-	289,0	977,4	56 018,6	5 437,4	64 494,1
décembre	1 069,2	-	11,0	850,2	-	261,8	967,6	56 451,1	5 218,8	64 829,7
2012 janvier	1 305,5	-	11,0	847,5	-	261,8	954,8	56 246,7	5 560,5	65 187,8
février	2 364,9	-	11,0	847,5	-	185,9	944,9	55 638,2	5 514,6	65 507,0
mars	1 348,7	-	11,0	844,9	-	617,2	946,8	55 968,2	6 412,8	66 149,6
avril	2 294,4	300,0	11,0	842,2	-	670,7	924,6	55 764,8	5 901,0	66 708,7
mai	1 582,8	1 000,0	11,0	842,2	-	856,1	925,8	56 145,1	6 513,6	67 876,6
juin	1 892,0	500,0	11,0	836,6	-	882,9	915,4	57 089,3	6 110,6	68 237,8
juillet	2 190,5	500,0	11,0	836,6	-	934,5	904,5	58 394,5	5 400,8	69 172,4
août	760,6	500,0	11,0	836,6	-	317,3	893,6	60 316,1	5 879,0	69 514,2
septembre	661,8	500,0	11,0	836,6	-	779,4	882,9	60 186,3	6 362,3	70 220,3
octobre	2 440,3	500,0	11,0	836,6	-	933,3	860,8	59 586,2	6 155,0	71 323,2
novembre	3 429,6	200,0	11,0	836,6	-	374,6	849,8	60 295,4	6 308,7	72 305,7
décembre	2 984,8	2 200,0	11,0	836,6	-	693,3	838,4	59 250,8	5 417,5	72 232,4
2013 janvier	2 676,1	2 200,0	11,0	329,8	-	690,0	826,9	59 740,8	5 320,7	71 795,3
février	1 966,1	2 200,0	11,0	329,8	-	696,1	815,7	59 924,7	5 930,7	71 874,1
mars	1 437,3	2 200,0	11,0	329,8	-	659,3	803,7	61 557,0	5 974,5	72 972,6
avril	1 552,3	1 200,0	11,0	329,8	-	889,6	792,2	62 500,5	6 220,6	73 496,0
mai	1 603,7	1 200,0	11,0	329,8	-	866,2	780,2	63 392,7	6 340,0	74 523,6
juin	1 449,5	1 200,0	711,0	2,8	-	1 041,2	768,5	63 818,4	6 176,0	75 167,4

## PASSIF

II.6.2

## SITUATION CONSOLIDÉE DES ÉTABLISSEMENTS FINANCIERS

(en millions de BIF)

Rubriques Période	Engagements envers le secteur bancaire	Fonds publics affectés aux prêts	Dépôts et emprunts	Engagements extérieurs	Fonds propres	Autres passifs	TOTAL PASSIF
2008	-	8 345,0	7 199,5	2 073,8	16 792,6	2 766,6	37 177,5
2009	-	11 783,1	9 015,5	1 764,8	18 122,3	2 845,5	43 531,2
2010	68,6	17 581,0	13 351,3	1 350,2	19 832,2	4 143,9	56 327,2
2011	5,7	14 468,3	20 408,2	1 087,9	24 144,2	4 715,4	64 829,7
2012	-	16 141,5	22 757,7	812,8	27 483,3	5 037,1	72 232,4
2010 juin	96,7	11 913,4	11 195,6	1 275,9	18 726,8	3 240,1	46 448,5
septembre	87,6	14 902,4	13 666,8	1 376,5	19 430,5	4 547,7	54 011,5
décembre	68,6	17 581,0	13 351,3	1 350,2	19 832,2	4 143,9	56 327,2
2011 mars	58,7	14 269,6	18 152,7	1 417,5	20 334,8	4 109,0	58 342,3
juin	43,5	12 767,7	20 187,1	1 112,3	22 532,8	4 585,9	61 229,3
septembre	27,7	13 567,6	20 431,1	1 082,5	23 345,1	4 636,2	63 090,2
décembre	5,7	14 468,3	20 408,2	1 087,9	24 144,2	4 715,4	64 829,7
2012 mars	-	13 822,8	22 439,4	1 126,9	24 416,6	4 343,9	66 149,6
juin	-	15 328,5	22 574,9	767,6	25 161,2	4 405,6	68 237,8
septembre	-	15 328,5	22 253,1	767,6	26 759,7	5 111,4	70 220,3
décembre	-	16 141,5	22 757,7	812,8	27 483,3	5 037,1	72 232,4
2013 mars	-	15 329,6	24 303,9	806,9	27 810,9	4 721,3	72 972,6
juin	-	15 529,6	25 191,9	805,1	28 886,0	4 754,8	75 167,4
2011 juin	43,5	12 767,7	20 187,1	1 112,3	22 532,8	4 585,9	61 229,3
juillet	38,3	13 367,6	19 754,2	1 112,3	22 663,9	4 711,4	61 647,7
août	33,0	13 367,6	20 512,7	1 112,3	22 922,7	4 877,4	62 825,7
septembre	27,7	13 567,6	20 431,1	1 082,5	23 345,1	4 636,2	63 090,2
octobre	22,3	13 266,2	21 332,0	1 082,5	23 800,8	4 904,7	64 408,5
novembre	16,8	13 566,2	20 659,2	1 082,5	24 092,8	5 076,6	64 494,1
décembre	5,7	14 468,3	20 408,2	1 087,9	24 144,2	4 715,4	64 829,7
2012 janvier	5,7	14 522,8	21 621,5	1 087,9	24 373,2	3 576,7	65 187,8
février	-	14 222,8	21 949,7	1 087,9	24 649,1	3 597,5	65 507,0
mars	-	13 822,8	22 439,4	1 126,9	24 416,6	4 343,9	66 149,6
avril	-	14 822,8	22 436,9	780,9	24 639,6	4 028,5	66 708,7
mai	-	14 822,8	22 925,0	780,9	24 950,0	4 397,9	67 876,6
juin	-	15 328,5	22 574,9	767,6	25 161,2	4 405,6	68 237,8
juillet	-	15 328,5	22 743,9	767,6	25 408,3	4 924,1	69 172,4
août	-	15 328,5	22 131,0	767,6	26 428,6	4 858,5	69 514,2
septembre	-	15 328,5	22 253,1	767,6	26 759,7	5 111,4	70 220,3
octobre	-	15 328,5	22 505,0	767,6	27 039,6	5 682,5	71 323,2
novembre	-	15 728,5	22 754,4	767,6	27 323,4	5 731,8	72 305,7
décembre	-	16 141,5	22 757,7	812,8	27 483,3	5 037,1	72 232,4
2013 janvier	-	15 728,9	23 846,4	812,8	27 790,7	3 616,5	71 795,3
février	-	15 328,9	23 859,1	812,8	27 953,6	3 919,7	71 874,1
mars	-	15 329,6	24 303,9	806,9	27 810,9	4 721,3	72 972,6
avril	-	15 529,6	24 715,9	806,9	28 223,9	4 219,7	73 496,0
mai	-	15 529,6	25 082,6	806,9	28 644,8	4 459,7	74 523,6
juin	-	15 529,6	25 191,9	805,1	28 886,0	4 754,8	75 167,4



Période	PASSIF							SITUATION FINANCIERE ( en millions de BIF)							TOTAL PASSIF
	Engagements Exigibles							Autres postes nets							
Rubriques	Circulation fiduciaire hors du système financier	Dépôts à vue	Quasi-monnaie	Dépôts et emprunts des établissements financiers	Total	Fonds publics affectés aux prêts	Dépôts à l'importation	Fonds propres	Solde net des créances & engagements inter-institutions financières	Divers nets	Total	TOTAL PASSIF			
2008	112 622,5	223 263,9	107 230,2	7 199,5	450 316,1	8 345,0	5 225,7	170 209,0	-3 850,5	1 176,9	181 106,1	631 422,2			
2009	120 909,2	283 476,8	126 377,8	9 010,4	539 774,2	11 788,2	3 627,5	196 620,3	-1 514,1	21 390,3	231 912,2	771 886,4			
2010	139 095,7	346 669,2	153 128,5	13 351,3	652 244,7	17 581,0	10 515,6	219 256,7	-4 254,5	-8 225,1	234 873,7	887 118,4			
2011	153 200,2	334 186,4	187 110,6	20 408,2	694 905,4	14 468,3	12 302,2	264 562,4	6 909,8	16 622,0	314 864,7	1 009 770,1			
2012	173 866,6	366 498,1	204 836,8	22 757,7	767 959,2	16 141,5	15 658,2	319 739,4	-7 724,0	-46 979,1	296 836,0	1 064 795,2			
2010 juin	131 106,6	277 620,7	134 745,8	11 195,6	554 668,7	11 913,4	5 313,2	205 021,6	-5 590,0	-23 431,0	193 227,2	747 895,9			
septembre	132 528,8	314 042,2	143 404,0	13 666,8	603 641,8	14 902,4	6 642,8	210 842,3	-1 887,4	-28 917,5	201 562,6	805 224,4			
décembre	139 095,7	346 669,2	153 128,5	13 351,3	652 244,7	17 581,0	10 515,6	219 256,7	-4 254,5	-8 225,1	234 873,7	887 118,4			
2011 mars	132 470,8	318 818,9	156 613,6	18 152,7	626 056,0	14 269,6	8 476,4	231 111,2	2 532,5	-2 064,5	254 325,2	880 381,2			
juin	154 703,8	338 111,6	166 144,9	20 187,1	679 147,4	12 767,7	6 058,6	243 752,3	87,5	-19 303,4	243 362,7	922 510,1			
septembre	151 379,6	311 667,4	181 348,6	20 431,1	664 826,7	13 567,6	7 790,0	255 672,8	-2 585,4	-17 294,4	257 150,6	921 977,3			
décembre	153 200,2	334 186,4	187 110,6	20 408,2	694 905,4	14 468,3	12 302,2	264 562,4	6 909,8	16 622,0	314 864,7	1 009 770,1			
2012 mars	147 334,9	319 548,8	187 525,5	22 439,4	676 848,6	13 822,8	6 964,2	287 169,5	-1 234,7	-32 654,5	284 067,3	930 915,9			
juin	164 756,8	328 148,3	191 514,9	22 574,9	706 994,0	15 328,5	9 147,7	281 120,3	-3 979,2	-35 918,3	285 699,0	972 693,9			
septembre	162 836,0	326 160,1	182 081,4	22 253,1	693 330,6	15 328,5	8 142,0	304 279,2	-1 943,2	-44 234,4	281 572,1	974 902,7			
décembre	173 866,6	366 498,1	204 836,8	22 757,7	767 959,2	16 141,5	15 658,2	319 739,4	-7 724,0	-46 979,1	296 836,0	1 064 795,2			
2013 mars (p)	166 874,6	375 712,2	211 420,7	24 303,9	778 311,4	15 329,6	8 762,2	331 835,7	-4 730,7	-65 980,7	285 216,1	1 063 527,5			
juin (p)	180 398,6	378 193,6	221 418,4	25 191,9	805 202,5	15 529,6	3 846,6	332 620,9	-8 554,2	-68 034,3	275 408,6	1 080 611,1			
2011 juin	154 703,8	338 111,6	166 144,9	20 187,1	679 147,4	12 767,7	6 058,6	243 752,3	87,5	-19 303,4	243 362,7	922 510,1			
juillet	166 894,7	338 332,8	171 008,2	19 754,2	695 789,9	13 367,6	5 680,5	250 150,3	-1 101,4	-21 245,8	246 851,2	942 641,1			
août	160 823,4	328 270,8	177 874,9	20 512,7	687 481,8	13 567,6	5 244,3	252 055,1	-599,9	-22 485,2	247 561,9	935 063,7			
septembre	151 379,6	311 667,4	181 348,6	20 431,1	664 826,7	13 567,6	7 790,0	255 672,8	-2 585,4	-17 294,4	257 150,6	921 977,3			
octobre	145 579,7	312 555,8	179 747,1	21 332,0	659 214,6	13 266,2	10 104,9	260 353,7	-1 478,1	-9 602,9	272 643,8	931 858,4			
novembre	140 848,6	313 477,4	183 921,5	20 659,2	658 906,7	13 566,2	12 542,7	264 541,0	-1 729,5	-22 442,6	266 477,8	925 384,5			
décembre	153 200,2	334 186,4	187 110,6	20 408,2	694 905,4	14 468,3	12 302,2	264 562,4	6 909,8	16 622,0	314 864,7	1 009 770,1			
2012 janvier	145 081,7	340 569,2	178 693,3	21 621,5	685 965,7	14 522,8	12 079,5	272 666,9	-2 463,4	-23 080,8	273 725,0	959 680,7			
février	146 718,2	333 977,9	179 021,2	21 949,7	681 667,0	14 222,8	7 387,8	273 891,7	-5 271,9	-27 004,9	283 225,5	944 892,5			
mars	147 334,9	319 548,8	187 525,5	22 439,4	676 848,6	13 822,8	6 964,2	267 169,5	-1 234,7	-32 654,5	254 067,3	930 915,9			
avril	152 573,0	325 841,1	190 055,9	22 436,9	690 906,9	14 822,8	6 330,1	270 999,1	-3 731,1	-40 554,6	247 866,3	938 773,2			
mai	147 332,2	324 458,2	192 178,7	22 925,0	686 894,1	14 822,8	10 020,0	270 751,2	-1 820,7	-38 112,6	255 660,7	942 554,8			
juin	164 756,8	328 148,3	191 514,9	22 574,9	706 994,0	15 328,5	9 147,7	281 120,3	-3 979,2	-35 918,3	285 699,0	972 693,9			
juillet	170 497,4	332 193,1	183 974,5	22 743,9	709 408,9	15 328,5	8 263,5	300 160,9	-2 861,4	-47 026,3	273 865,2	983 274,1			
août	175 116,4	330 939,6	182 961,6	22 131,0	711 148,6	6 689,6	6 689,6	301 796,8	-351,7	-44 542,4	278 920,8	990 069,4			
septembre	162 836,0	326 160,1	182 081,4	22 253,1	693 330,6	15 328,5	8 142,0	304 279,2	-1 943,2	-44 234,4	281 572,1	974 902,7			
octobre	160 079,8	333 940,0	188 921,7	22 505,0	703 446,5	15 328,5	8 277,1	307 369,4	-4 132,5	-51 142,3	275 700,2	979 146,7			
novembre	160 386,5	356 593,0	196 076,6	22 754,4	723 810,5	15 728,5	11 668,0	311 393,8	4 233,9	-50 753,7	1 028 073,1	1 068 573,1			
décembre	173 866,6	366 498,1	204 836,8	22 757,7	767 959,2	16 141,5	15 658,2	319 739,4	-7 724,0	-46 979,1	296 836,0	1 064 795,2			
2013 janvier	164 196,2	364 529,9	208 337,3	23 846,4	760 909,8	15 728,9	12 013,6	325 310,8	-4 884,0	-65 213,2	282 956,1	1 043 865,9			
février	167 050,3	378 715,8	204 006,1	23 859,1	773 631,3	15 328,9	9 408,0	333 223,4	-2 116,1	-67 906,9	287 937,3	1 061 568,6			
mars (p)	166 874,6	375 712,2	211 420,7	24 303,9	778 311,4	15 329,6	8 762,2	331 835,7	-4 730,7	-65 980,7	285 216,1	1 063 527,5			
avril (p)	170 437,4	373 853,3	223 939,5	24 303,9	792 946,1	15 529,6	8 634,1	333 217,2	4 021,7	-68 792,3	292 610,3	1 085 556,4			
mai (p)	174 796,7	381 457,4	224 590,1	25 082,6	805 926,8	15 529,6	5 998,5	332 450,5	-4 180,0	-72 577,9	277 220,7	1 083 147,5			
juin (p)	180 398,6	378 193,6	221 418,4	25 191,9	805 202,5	15 529,6	3 846,6	332 620,9	-8 554,2	-68 034,3	275 408,6	1 080 611,1			

II.7.2

**LIQUIDITE DU SECTEUR BANCAIRE**  
(en millions de BIF)

II.8

Période	Rubriques	Billets et Pièces en circulation	Créances nettes sur l'étranger	Créances nettes sur le Trésor	Divers nets	Total des facteurs autonomes	Opérations de refinancement	Reprise de liquidité	Réserves
2008		-124 230,9	112 965,7	120 714,5	-71 356,4	38 092,9	-	12 000,0	26 092,9
2009		-136 206,2	118 710,9	191 678,3	-109 306,8	64 876,2	-	10 000,0	54 876,2
2010		-155 835,2	104 271,8	184 238,7	-78 558,5	54 116,8	-	7 000,0	47 116,8
2011		-170 106,0	26 154,9	266 464,5	-112 629,6	9 883,8	25 301,3	-	35 185,1
2012		-198 246,9	14 016,7	315 262,0	-82 754,7	48 277,1	-	6 800,0	41 477,1
2010	juin	-147 647,5	67 722,8	171 474,1	-69 410,9	22 138,5	-	-	22 138,5
	septembre	-149 317,2	43 960,4	194 705,4	-55 038,0	34 310,6	-	2 000,0	32 310,6
	décembre	-155 835,2	104 271,8	184 238,7	-78 558,5	54 116,8	-	7 000,0	47 116,8
2011	mars	-149 827,1	107 554,9	144 447,9	-61 175,9	40 999,8	3 410,3	4 500,0	39 910,1
	juin	-172 348,7	88 750,0	158 820,9	-68 726,4	6 495,8	21 978,1	-	28 473,9
	septembre	-168 466,4	39 994,4	189 650,4	-67 799,7	-6 621,3	41 214,8	-	34 593,5
	décembre	-170 106,0	26 154,9	266 464,5	-112 629,6	9 883,8	25 301,3	-	35 185,1
2012	mars	-165 509,4	16 884,4	213 698,2	-73 464,6	-8 391,4	31 811,4	-	23 420,0
	juin	-183 642,4	5 451,7	228 622,3	-81 903,2	-31 471,6	60 598,8	-	29 127,2
	septembre	-184 428,3	28 144,2	232 755,6	-73 192,7	3 278,8	29 808,6	-	33 087,4
	décembre	-198 246,9	14 016,7	315 262,0	-82 754,7	48 277,1	-	6 800,0	41 477,1
2013	mars	-189 178,2	11 239,8	296 843,0	-79 925,9	38 978,7	7 592,0	-	46 570,7
	juin	-205 811,8	17 306,5	310 801,2	-63 870,4	58 425,5	-	-	58 425,5
2011	juin	-172 348,7	88 750,0	158 820,9	-68 726,4	6 495,8	21 978,1	-	28 473,9
	juillet	-186 362,0	80 985,3	177 571,1	-74 562,8	-2 368,4	28 323,0	-	25 954,6
	août	-180 063,1	62 909,6	185 058,5	-59 709,4	8 195,6	30 627,2	-	38 822,8
	septembre	-168 466,4	39 994,4	189 650,4	-67 799,7	-6 621,3	41 214,8	-	34 593,5
	octobre	-163 042,7	16 165,9	209 629,6	-72 233,1	-9 480,3	33 892,3	-	24 412,0
	novembre	-157 871,5	11 515,8	199 431,8	-72 170,8	-19 094,7	39 419,1	-	20 324,4
	décembre	-170 106,0	26 154,9	266 464,5	-112 629,6	9 883,8	25 301,3	-	35 185,1
2012	janvier	-162 981,5	54 053,7	195 302,6	-84 705,8	1 669,0	17 713,4	-	19 382,4
	février	-164 099,6	53 193,7	187 107,3	-74 854,9	1 346,5	29 586,1	-	30 932,6
	mars	-165 509,4	16 884,4	213 698,2	-73 464,6	-8 391,4	31 811,4	-	23 420,0
	avril	-168 178,8	2 332,5	225 233,7	-74 877,5	-15 490,1	44 281,0	-	28 790,9
	mai	-167 039,0	15 892,1	207 919,8	-80 142,2	-23 369,3	51 288,8	-	27 919,5
	juin	-183 642,4	5 451,7	228 622,3	-81 903,2	-31 471,6	60 598,8	-	29 127,2
	juillet	191 205,6	9 896,1	242 607,4	-78 800,7	-17 502,7	53 762,0	-	36 259,3
	août	-196 035,5	5 791,7	252 653,9	-74 725,7	-12 315,6	40 499,3	-	28 183,7
	septembre	-184 428,3	28 144,2	232 755,6	-73 192,7	3 278,8	29 808,6	-	33 087,4
	octobre	-180 543,7	24 022,6	257 296,9	-75 902,9	24 872,9	15 843,6	-	40 716,5
	novembre	-180 263,8	23 865,5	275 553,7	-82 005,9	37 149,5	9 108,0	-	46 257,5
	décembre	-198 246,9	14 016,7	315 262,0	-82 754,7	48 277,1	-	6 800,0	41 477,1
2013	janvier	-182 477,5	17 742,6	277 584,0	-68 882,0	43 967,1	-	-	43 967,1
	février	-188 192,1	45 201,7	260 003,4	-80 727,0	36 967,1	11 804,3	-	48 090,3
	mars	-189 178,2	11 239,8	296 843,0	-79 925,9	38 978,7	7 592,0	-	46 570,7
	avril	-192 574,0	-2 695,9	324 673,8	-73 717,7	55 686,2	-	-	55 686,2
	mai	-197 918,3	12 740,8	300 387,6	-67 034,2	48 175,0	-	-	48 175,0
	juin	-205 811,8	17 306,5	310 801,2	-63 870,4	58 425,5	-	-	58 425,5

**DEPOTS BANCAIRES PAR DETENTEUR**  
 (en millions de BIF)

Période	Dépôts à vue						Dépôts à terme						Total
	Particuliers	Entreprises privées	Sociétés à participation publique	Autres comptes	Etablissements financiers	Total	Particuliers	Entreprises privées	Sociétés à participation publique	Autres comptes	Etablissements financiers	Total	
2008	103 932,4	40 671,0	21 363,2	55 566,8	1 730,5	223 263,9	63 015,7	11 496,9	9 050,7	23 116,9	560,0	107 230,2	
2009	135 849,7	48 040,5	16 952,3	80 385,3	2 249,0	283 476,8	79 280,6	15 450,6	9 145,9	22 100,7	400,0	126 377,8	
2010	164 955,0	70 984,1	21 443,2	86 741,6	2 545,3	346 669,2	94 215,2	18 808,5	13 226,9	26 347,9	530,0	153 128,5	
2011	167 377,8	58 310,8	21 500,1	86 149,6	848,1	334 186,4	98 847,5	33 704,1	22 696,8	31 632,2	230,0	187 110,6	
2012	176 990,3	84 991,1	16 096,8	85 021,7	3 396,2	366 498,1	98 487,4	22 451,5	23 685,1	59 782,8	430,0	204 836,8	
2010 juin	142 462,1	49 845,1	12 756,7	70 765,0	1 791,8	277 620,7	83 031,4	15 526,9	11 181,7	23 955,8	1 050,0	134 745,8	
septembre	147 778,8	69 168,1	13 568,9	79 958,3	3 568,1	314 042,2	85 622,8	17 274,0	15 647,8	24 309,4	560,0	143 404,0	
décembre	164 955,0	70 984,1	21 443,2	86 741,6	2 545,3	346 669,2	94 215,2	18 808,5	13 226,9	26 347,9	530,0	153 128,5	
2011 mars	158 189,1	65 713,3	19 329,5	73 696,6	1 890,4	318 818,9	97 508,9	22 005,7	9 530,2	27 338,8	230,0	156 613,6	
juin	171 985,7	67 217,7	23 321,1	72 619,6	2 967,5	338 111,6	95 131,2	23 712,0	20 191,6	26 880,1	230,0	166 144,9	
septembre	162 185,6	60 231,8	18 754,2	70 209,0	3 422,7	314 803,3	96 054,1	29 515,9	24 151,3	31 397,3	230,0	181 348,6	
décembre	167 377,8	58 310,8	21 500,1	86 149,6	848,1	334 186,4	98 847,5	33 704,1	22 696,8	31 632,2	230,0	187 110,6	
2012 mars	158 189,1	65 713,3	19 329,5	73 696,6	1 890,4	318 818,9	97 508,9	22 005,7	9 530,2	27 338,8	230,0	156 613,6	
juin	164 921,8	64 688,3	17 763,7	78 072,7	2 701,8	328 148,3	86 169,8	18 922,5	21 975,3	63 717,3	730,0	191 514,9	
septembre	158 175,5	79 288,5	15 858,1	71 649,3	1 188,7	326 160,1	81 930,5	17 614,3	19 641,2	62 395,4	500,0	182 081,4	
décembre	176 990,3	84 991,1	16 096,8	85 021,7	3 396,2	366 498,1	98 487,4	22 451,5	23 685,1	59 782,8	430,0	204 836,8	
2013 mars	214 205,8	76 819,3	21 963,6	59 792,5	2 931,0	375 712,2	110 630,1	25 615,9	24 503,3	50 241,4	430,0	211 420,7	
juin	159 325,2	78 709,4	22 270,4	114 131,1	3 757,5	378 193,6	96 506,2	28 109,5	21 610,0	73 987,9	1 204,8	221 418,4	
2011 juin	171 985,7	67 217,7	23 321,1	72 619,6	2 967,5	338 111,6	95 131,2	23 712,0	20 191,6	26 880,1	230,0	166 144,9	
juillet	172 655,2	68 640,9	27 019,6	68 454,0	1 563,1	338 332,8	93 251,1	31 056,2	21 181,4	25 289,5	230,0	171 008,2	
août	166 057,3	68 254,8	21 789,3	69 894,0	2 275,4	328 270,8	98 997,0	25 421,8	22 062,8	31 163,3	230,0	177 874,9	
septembre	159 049,7	60 231,8	18 754,2	70 209,0	3 422,7	311 667,4	96 054,1	29 515,9	24 151,3	31 397,3	230,0	181 348,6	
octobre	163 340,4	60 393,3	16 083,6	70 575,8	2 162,7	312 555,8	93 077,0	28 673,6	25 451,8	32 314,7	230,0	179 747,1	
novembre	159 255,4	55 782,0	16 704,4	80 187,7	1 547,9	313 477,4	95 149,6	29 962,4	22 925,6	35 653,9	230,0	183 921,5	
décembre	167 377,8	58 310,8	21 500,1	86 149,6	848,1	334 186,4	98 847,5	33 704,1	22 696,8	31 632,2	230,0	187 110,6	
2012 janvier	172 096,5	63 316,5	19 839,6	83 917,7	1 398,9	340 569,2	93 546,3	22 000,9	23 219,8	39 696,3	230,0	178 693,3	
février	171 127,7	56 618,1	21 644,6	82 305,9	2 281,6	333 977,9	97 288,5	21 925,9	21 957,5	37 619,3	230,0	179 021,2	
mars	162 195,4	56 995,4	19 824,0	79 335,6	1 198,4	319 548,8	99 075,6	27 848,8	22 093,4	38 277,7	230,0	187 525,5	
avril	163 741,1	66 025,4	20 564,6	74 356,3	1 153,7	325 841,1	99 141,5	25 782,7	21 251,3	43 650,4	230,0	190 055,9	
mai	158 836,0	70 061,9	17 763,7	71 147,8	1 791,6	324 458,2	85 386,2	17 579,1	22 490,0	65 493,4	1 230,0	192 178,7	
juin	164 921,8	64 688,3	17 763,7	78 072,7	2 701,8	328 148,3	86 169,8	18 922,5	21 975,3	63 717,3	730,0	191 514,9	
juillet	155 761,6	74 259,5	18 152,6	81 214,7	2 804,7	340 631,0	84 631,0	18 628,9	20 421,5	59 563,1	730,0	183 974,5	
août	156 444,8	83 830,2	19 013,1	70 369,5	1 282,0	330 939,6	81 168,6	21 278,9	19 992,5	59 791,6	730,0	182 961,6	
septembre	158 175,5	79 288,5	15 858,1	71 649,3	1 188,7	326 160,1	81 930,5	17 614,3	19 641,2	62 395,4	500,0	182 081,4	
octobre	165 109,7	79 211,5	17 611,5	69 209,8	2 797,5	333 940,0	88 959,9	20 187,7	21 342,7	55 701,4	730,0	186 921,7	
novembre	167 158,8	80 292,9	21 771,4	83 256,0	4 113,9	356 593,0	92 548,1	20 261,5	20 150,8	62 686,2	430,0	196 076,6	
décembre	176 990,3	84 991,1	16 096,8	85 021,7	3 396,2	366 498,1	98 487,4	22 451,5	23 685,1	59 782,8	430,0	204 836,8	
2013 janvier	179 280,8	74 359,8	14 839,2	81 726,0	4 524,1	364 529,9	98 459,5	23 991,7	23 446,4	62 009,7	430,0	208 337,3	
février	181 407,3	83 261,8	21 677,2	88 725,6	3 443,8	378 715,8	96 562,7	23 486,2	23 914,7	59 612,5	430,0	204 006,1	
mars	214 205,8	76 819,3	21 963,6	59 792,5	2 931,0	375 712,2	110 630,1	25 615,9	24 503,3	50 241,4	430,0	211 420,7	
avril	216 837,6	76 827,8	23 305,1	54 342,5	2 840,3	373 853,3	121 637,3	23 672,9	23 673,1	54 526,2	430,0	223 939,5	
mai	158 601,8	81 997,9	21 578,8	116 396,3	2 882,6	381 457,4	99 926,9	25 607,6	23 194,0	75 431,6	430,0	224 590,1	
juin	159 325,2	78 709,4	22 270,4	114 131,1	3 757,5	378 193,6	96 506,2	28 109,5	21 610,0	73 987,9	1 204,8	221 418,4	



**DEPOTS ET AUTRES RESSOURCES A TERME DES BANQUES COMMERCIALES A FIN DE PERIODE (1)**  
(en millions de BIF)

Période	Rubriques	Comptes sur livrets	DEPOTS A TERME					BONS DE CAISSE	TOTAL GENERAL
			1 mois au plus	1 an au plus	2 ans au plus	plus de 2 ans	Total		
2008		23 774,4	39 712,8	35 617,5	4,2	965,2	76 299,7	6 543,0	106 617,1
2009		26 915,1	44 108,7	50 633,9	104,2	1 730,1	96 576,9	6 945,0	130 437,0
2010		33 801,3	42 366,9	58 571,1	10 775,8	3 623,1	115 336,9	7 253,0	156 391,2
2011		37 225,1	58 906,4	64 895,0	21 649,7	2 547,8	147 998,9	6 318,0	191 542,0
2012		43 232,1	63 993,0	81 529,8	17 690,6	3 814,4	167 027,8	4 725,9	214 985,8
2010	juin	28 066,0	39 958,5	59 331,3	1 048,0	3 360,0	103 697,8	7 231,7	138 995,5
	septembre	29 140,3	39 524,5	57 468,3	10 374,6	2 792,8	110 160,2	7 103,1	146 403,6
	décembre	33 801,3	42 366,9	58 571,1	10 775,8	3 623,1	115 336,9	7 253,0	156 391,2
2011	mars	35 341,1	45 507,4	57 431,9	13 264,3	2 806,9	119 010,5	5 982,1	160 333,7
	juin	33 608,1	47 647,8	62 902,2	17 320,8	2 684,6	130 555,4	6 020,2	170 183,7
	septembre	33 497,1	58 371,6	64 529,5	19 879,2	2 576,0	145 356,3	6 506,2	185 359,6
	décembre	37 225,1	58 906,4	64 895,0	21 649,7	2 547,8	147 998,9	6 318,0	191 542,0
2012	mars	38 841,1	60 139,9	69 064,0	18 792,9	2 205,3	150 202,1	4 530,1	193 573,3
	juin	37 946,4	60 662,4	70 473,4	22 696,1	2 722,1	156 554,0	4 202,3	198 702,7
	septembre	37 503,9	54 531,8	67 278,8	19 823,3	3 682,0	145 315,9	4 506,1	187 325,9
	décembre	43 232,1	63 993,0	81 529,8	17 690,6	3 814,4	167 027,8	4 725,9	214 985,8
2013	mars	41 361,8	66 067,3	89 814,1	16 972,3	2 457,6	175 311,3	4 684,4	221 357,5
	juin	41 008,1	67 790,0	92 381,6	20 196,6	3 111,6	183 479,8	4 844,3	229 332,2
2011	juin	33 608,1	47 647,8	62 902,2	17 320,8	2 684,6	130 555,4	6 020,2	170 183,7
	juillet	34 337,1	50 889,8	63 922,9	17 328,8	2 809,8	134 951,3	6 027,8	175 316,2
	août	33 471,4	55 928,1	64 925,1	18 428,6	2 611,8	141 893,6	6 384,8	181 749,8
	septembre	33 497,1	58 371,6	64 529,5	19 879,2	2 576,0	145 356,3	6 506,2	185 359,6
	octobre	33 773,5	51 423,1	70 497,4	19 916,1	2 782,0	144 618,6	6 446,1	184 838,2
	novembre	33 913,6	56 614,3	69 385,1	20 527,6	2 694,9	149 221,9	6 261,3	189 396,8
	décembre	37 225,1	58 906,4	64 895,0	21 649,7	2 547,8	147 998,9	6 318,0	191 542,0
2012	janvier	36 645,5	56 441,5	63 983,5	19 692,6	2 616,1	142 733,7	4 731,7	184 110,9
	février	38 296,9	52 918,7	67 042,3	19 892,0	1 961,3	141 814,3	4 625,1	184 736,3
	mars	38 841,1	60 139,9	69 064,0	18 792,9	2 205,3	150 202,1	4 530,1	193 573,3
	avril	38 709,3	62 615,4	63 157,7	23 514,5	3 337,9	152 625,5	4 486,3	195 821,1
	mai	38 226,5	61 015,5	68 042,5	23 107,2	3 142,8	155 308,0	4 385,1	197 919,6
	juin	37 946,4	60 662,4	70 473,4	22 696,1	2 722,1	156 554,0	4 202,3	198 702,7
	juillet	38 483,0	54 168,0	73 644,2	18 258,3	2 893,5	148 964,0	4 303,4	191 750,4
	août	37 664,9	46 883,1	75 500,0	19 396,2	5 321,1	147 100,4	4 285,5	189 050,8
	septembre	37 503,9	54 531,8	67 278,8	19 823,3	3 682,0	145 315,9	4 506,1	187 325,9
	octobre	37 632,1	56 934,4	70 505,4	19 109,0	3 993,5	150 542,3	4 304,3	192 478,7
	novembre	38 457,7	58 385,7	80 585,7	18 586,5	3 828,4	161 386,3	4 489,7	204 333,7
	décembre	43 232,1	63 993,0	81 529,8	17 690,6	3 814,4	167 027,8	4 725,9	214 985,8
2013	janvier	40 342,2	66 753,7	85 277,8	19 104,9	3 391,1	174 527,5	4 749,2	219 618,9
	février	40 459,0	61 899,3	85 385,8	17 392,4	2 871,3	167 548,8	4 784,8	212 792,6
	mars	41 361,8	66 067,3	89 814,1	16 972,3	2 457,6	175 311,3	4 684,4	221 357,5
	avril	41 265,0	67 645,7	98 586,8	19 288,4	3 131,0	188 651,9	4 755,9	234 672,8
	mai	41 929,6	70 330,5	93 835,2	19 470,1	3 488,6	187 124,4	4 764,2	233 818,2
	juin	41 008,1	67 790,0	92 381,6	20 196,6	3 111,6	183 479,8	4 844,3	229 332,2

(1) : Y compris les dépôts du secteur gouvernemental.



**VENTILATION DES CREDITS PAR SECTEUR D' ACTIVITE( 1)**  
( en millions de BIF)

	Habitat	Autres constructions	Industrie	Commerce	Hotellerie et Tourisme	Agriculture	Artisanat	Petit équipement	Café	Autres produits	Divers	TOTAL
2008	19 333,6	2 014,6	15 772,3	154 809,4	773,7	2 427,5	2,5	59 815,9	23 459,7	3 812,4	4 819,6	287 041,2
2009	28 132,0	2 356,0	20 850,0	178 108,0	3 762,3	3 607,4	2,7	76 193,1	2 769,5	11 543,9	5 982,9	333 307,8
2010	38 356,8	2 920,9	19 650,6	230 209,1	6 985,2	2 554,8	2,7	96 121,0	11 102,2	14 718,5	8 730,7	431 352,5
2011	47 956,0	2 321,8	23 974,1	322 362,2	11 349,1	1 999,0	2,7	127 908,0	14 769,5	9 197,4	11 374,8	573 214,7
2012	52 420,0	2 288,0	32 871,4	361 388,1	20 206,7	2 416,1	2,7	144 575,0	10 386,6	12 832,3	9 757,8	649 144,7
2010 juin	33 308,8	3 076,9	19 868,0	216 800,4	5 845,5	4 288,1	2,7	82 700,8	4 411,9	11 910,6	8 190,4	390 404,1
septembre	34 959,2	3 369,3	18 076,8	220 493,5	6 515,7	4 815,9	2,7	89 506,4	26 427,6	14 702,1	9 782,9	428 652,1
décembre	38 356,8	2 920,9	19 650,6	230 209,1	6 985,2	2 554,8	2,7	96 121,0	11 102,2	14 718,5	8 730,7	431 352,5
2011 mars	42 038,2	2 878,0	20 717,1	254 750,5	9 330,3	2 358,3	2,7	100 382,4	4 125,6	14 858,7	9 652,2	461 094,0
juin	44 673,1	2 058,7	25 101,2	274 623,5	9 996,2	1 821,3	2,7	126 542,9	11 213,1	8 510,6	14 646,1	519 189,4
septembre	47 606,3	2 351,8	23 238,1	299 125,8	10 794,5	2 039,5	2,7	124 917,6	27 565,2	9 844,9	15 195,2	562 681,6
décembre	47 956,0	2 321,8	23 974,1	322 362,2	11 349,1	1 999,0	2,7	127 908,0	14 769,5	9 197,4	11 374,8	573 214,6
2012 mars	49 099,9	2 143,4	28 474,5	343 742,5	11 264,6	2 208,6	2,7	132 310,3	4 349,3	8 451,5	8 878,0	590 925,3
juin	50 248,0	2 884,8	35 829,8	367 475,5	11 962,7	2 235,1	1,9	143 610,6	13 069,5	10 627,6	4 487,7	642 433,2
septembre	51 978,6	2 383,1	33 285,4	367 523,1	11 677,2	2 781,4	3,4	142 079,5	25 039,7	11 575,4	7 896,9	656 223,7
décembre	52 420,0	2 288,0	32 871,4	361 388,1	20 206,7	2 416,1	2,7	144 575,0	10 386,6	12 832,3	9 757,8	649 144,7
2013 mars	53 368,0	2 045,7	35 029,1	384 599,3	21 423,6	2 638,5	2,2	143 503,2	6 420,5	13 432,8	11 683,3	674 146,2
juin	50 739,0	2 911,2	40 810,7	380 962,0	21 768,2	2 815,0	1,3	157 964,0	2 281,3	14 235,3	10 720,0	685 208,0
2011 juin	44 673,1	2 058,7	25 101,2	274 623,5	9 996,2	1 821,3	2,7	126 542,9	11 213,1	8 510,6	14 646,1	519 189,4
juillet	46 361,0	2 061,0	21 925,6	283 624,8	10 079,5	1 821,3	2,7	125 621,6	23 780,1	9 243,6	12 370,9	536 992,5
août	47 165,0	2 213,1	23 078,9	300 275,6	10 089,7	2 050,5	2,7	116 386,6	29 806,5	7 751,4	15 541,1	554 361,1
septembre	47 606,3	2 351,8	23 238,1	299 125,8	10 794,5	2 039,5	2,7	124 917,6	27 565,2	9 844,9	15 195,2	562 681,6
octobre	48 524,6	2 315,3	28 042,1	323 707,8	10 955,3	1 988,6	2,7	120 279,9	22 419,8	9 933,7	9 249,3	577 419,1
novembre	47 862,2	2 377,4	23 338,1	333 887,3	9 967,3	1 987,9	2,7	128 661,3	18 628,4	9 374,5	8 969,8	585 056,9
décembre	47 956,0	2 321,8	23 974,1	322 362,2	11 349,1	1 999,1	2,7	127 908,0	14 769,5	9 197,4	11 374,8	573 214,7
2012 janvier	48 014,9	2 289,7	24 075,5	329 931,0	11 327,2	2 067,6	2,7	129 434,5	9 051,9	9 763,2	8 304,9	574 263,1
février	47 736,7	2 131,3	27 369,8	326 419,5	11 073,4	2 095,9	2,7	132 578,8	6 469,9	9 760,9	9 389,8	575 028,7
mars	49 099,9	2 143,4	28 474,5	343 742,5	11 264,6	2 208,6	2,7	132 310,3	4 349,3	8 451,5	8 878,0	590 925,3
avril	49 571,2	2 462,1	29 112,5	346 914,4	8 623,4	2 213,4	2,4	134 024,2	3 583,8	10 330,4	9 809,1	596 646,9
mai	48 764,0	2 563,6	33 272,8	366 235,4	11 770,0	2 196,1	2,2	137 850,0	7 700,9	8 527,2	8 820,9	627 703,1
juin	50 248,0	2 884,8	35 829,8	367 475,5	11 962,7	2 235,1	1,9	143 610,6	13 069,5	10 627,6	4 487,7	642 433,2
juillet	49 861,6	2 865,8	30 662,8	364 752,8	12 009,1	2 260,5	1,7	147 467,9	18 130,4	10 369,7	7 031,5	645 413,8
août	51 387,2	2 747,8	37 304,4	358 044,4	12 244,5	2 737,5	3,6	149 434,7	23 254,3	10 159,0	7 330,5	662 647,9
septembre	51 978,6	2 351,8	23 238,1	323 707,8	10 794,5	2 039,5	2,7	124 917,6	27 565,2	9 844,9	15 195,2	562 681,6
octobre	51 823,0	2 392,4	39 892,8	378 130,0	14 008,3	2 847,6	3,2	142 079,5	25 039,7	11 575,4	7 896,9	656 223,7
novembre	52 245,4	2 341,2	41 832,2	370 879,1	14 700,4	2 796,0	2,9	140 997,8	16 832,5	12 008,6	10 534,9	663 921,3
décembre	52 420,0	2 288,0	32 871,4	361 388,1	20 206,7	2 416,1	2,7	144 575,0	10 386,6	12 832,3	9 757,8	649 144,7
2013 janvier	52 498,5	1 963,1	37 982,8	368 378,7	20 664,1	2 768,3	2,6	144 946,3	7 703,3	11 959,2	9 915,0	658 781,9
février	53 538,5	1 931,2	33 531,7	376 662,2	21 165,1	2 624,8	2,2	144 956,2	6 931,1	11 146,9	10 775,6	662 265,5
mars	53 368,0	2 045,7	35 029,1	384 599,3	21 423,6	2 638,5	2,2	143 503,2	6 420,5	13 432,8	11 683,3	674 146,2
avril	54 865,6	2 439,2	37 278,6	379 287,9	21 372,9	2 767,3	1,8	145 373,2	4 460,7	14 570,7	12 310,2	674 728,1
mai	56 354,4	2 246,4	40 168,7	379 812,9	21 383,5	2 791,9	1,7	151 719,3	2 951,5	15 135,8	6 543,6	679 109,7
juin	50 739,0	2 911,2	40 810,7	380 962,0	21 768,2	2 815,0	1,3	157 964,0	2 281,3	14 235,3	10 720,0	685 208,0

(1) : y compris les crédits à l'administration centrale, aux agences gouvernementale et à l'administration locale

	CREDITS PAR TERME ET PAR ETAT DES CREANCES(1)								II.13
	(en millions de BIF)								
	Court terme		Moyen terme		Long terme		Total		
	Créances Courantes	Créances impayées	Créances Courantes	Créances impayées	Créances Courantes	Créances impayées	Créances Courantes	Créances impayées	
2008	164 788,7	37 703,1	73 187,9	3 133,3	7 023,1	1 205,1	244 999,7	42 041,5	
2009	171 206,7	38 238,9	110 643,4	3 275,7	9 115,5	827,6	290 965,6	42 342,2	
2010	237 619,0	39 076,7	138 300,6	2 546,2	13 708,4	101,5	389 628,0	41 724,5	
2011	339 713,8	37 336,7	165 470,1	6 544,4	23 918,5	231,1	529 102,4	44 112,3	
2012	373 044,7	41 448,6	181 820,6	13 991,8	37 766,0	1 072,8	592 631,4	56 513,3	
2010 juin	208 747,6	42 392,2	124 532,5	3 433,8	11 210,4	87,6	344 490,5	45 913,6	
septembre	240 291,8	42 154,8	131 143,2	3 000,6	11 976,4	85,3	383 411,4	45 240,7	
décembre	237 732,8	39 078,9	134 563,7	2 365,2	11 216,9	78,0	383 513,4	41 522,1	
2011 mars	252 507,2	36 999,7	153 860,3	2 502,8	15 017,7	206,2	421 385,3	39 708,7	
juin	290 951,0	36 042,6	172 536,4	2 626,6	16 806,4	226,4	480 293,8	38 895,6	
septembre	333 725,1	37 268,2	168 503,6	2 852,1	20 141,2	191,4	522 369,9	40 311,7	
décembre	339 713,8	37 336,7	165 470,1	6 544,4	23 918,5	231,1	529 102,4	44 112,3	
2012 mars	343 244,6	39 908,9	171 566,4	7 772,7	28 148,7	284,1	542 959,7	47 965,6	
juin	383 156,2	38 930,9	183 942,5	7 686,2	28 336,6	380,8	595 435,3	46 997,9	
septembre	395 794,9	40 723,9	176 819,7	11 223,6	31 078,3	583,1	603 693,0	52 530,7	
décembre	373 044,7	41 448,6	181 820,6	13 991,8	37 766,0	1 072,8	592 631,4	56 513,3	
2013 mars	384 489,8	49 632,5	179 564,7	15 072,2	44 059,0	1 328,1	608 113,5	66 032,7	
juin	389 734,2	51 399,4	192 071,1	15 989,7	34 722,2	1 291,4	616 527,5	68 680,5	
2011 juin	290 951,0	36 042,6	172 536,4	2 626,6	16 806,4	226,4	480 293,8	38 895,6	
juillet	305 591,2	37 036,2	172 554,7	2 648,0	18 951,4	211,1	497 097,2	39 895,3	
août	331 399,0	38 524,8	162 502,1	2 661,9	18 144,7	1 128,7	512 045,8	42 315,3	
septembre	333 725,1	37 268,2	168 503,6	2 852,1	20 141,2	191,4	522 369,9	40 311,7	
octobre	353 182,0	36 180,3	162 613,6	4 382,7	20 830,8	229,7	536 626,4	40 792,7	
novembre	353 367,6	35 001,1	169 842,0	5 649,4	20 963,9	232,9	544 173,5	40 883,4	
décembre	339 713,8	37 336,7	165 470,1	6 544,4	23 918,5	231,1	529 102,4	44 112,3	
2012 janvier	335 943,2	38 222,8	164 927,4	7 294,7	27 639,8	235,1	528 510,5	45 752,6	
février	333 320,6	38 331,2	167 924,2	7 243,5	27 983,1	226,1	529 227,8	45 800,9	
mars	343 244,6	39 908,9	171 566,4	7 772,7	28 148,7	284,1	542 959,7	47 965,6	
avril	349 750,7	40 904,4	168 569,9	7 317,8	29 760,9	343,1	548 081,6	48 565,3	
mai	375 184,4	40 530,8	173 542,7	7 453,5	30 644,3	347,5	579 371,3	48 331,8	
juin	383 156,2	38 930,9	183 942,5	7 686,2	28 336,6	380,8	595 435,3	46 997,9	
juillet	385 214,3	39 784,2	183 485,4	7 930,3	28 585,6	414,0	597 285,3	48 128,5	
août	395 629,0	41 302,5	184 212,0	10 096,5	30 880,8	527,1	610 721,8	51 926,1	
septembre	395 794,9	40 723,9	176 819,7	11 223,6	31 078,3	583,1	603 693,0	52 530,7	
octobre	405 865,2	38 697,5	177 294,0	11 520,9	31 407,7	715,9	614 567,0	50 934,3	
novembre	400 670,6	41 117,0	173 013,4	15 943,9	32 238,0	938,5	605 922,0	57 999,4	
décembre	373 044,7	41 448,6	181 820,6	13 991,8	37 766,0	1 072,8	592 631,4	56 513,3	
2013 janvier	374 383,9	45 270,8	185 419,5	15 123,4	37 464,3	1 120,1	597 267,6	61 514,3	
février	376 596,5	47 883,2	183 151,0	15 751,5	37 753,5	1 129,8	597 501,1	64 764,4	
mars	384 489,8	49 632,5	179 564,7	15 072,2	44 059,0	1 328,1	608 113,5	66 032,7	
avril	381 614,9	49 278,0	181 342,3	15 685,9	45 220,1	1 587,0	608 177,2	66 550,9	
mai	385 993,8	51 249,6	181 505,0	15 423,1	43 584,8	1 353,3	611 083,7	68 026,0	
juin	389 734,2	51 399,4	192 071,1	15 989,7	34 722,2	1 291,4	616 527,5	68 680,5	

(1) : y compris les crédits à l'administration centrale, aux agences gouvernementales et à l'administration locale

**TAUX D'INTERET MOYENS PONDERES DEBITEURS APPLIQUES PAR LES BANQUES**  
**A FIN DE PERIODE (en p.c. par an)**

II.14

Période	COURT TERME					MOYEN TERME			LONG TERME			Moyenne générale
	Exportation	Importation	Trésorerie	Autres	Moyenne	Habitat	Equipement et divers	Moyenne	Habitat	Equipement et divers	Moyenne	
2008	15,64	16,20	16,86	16,68	16,72	17,54	16,37	16,52	9,96	17,98	15,13	16,66
2009	15,03	14,49	16,78	16,35	16,70	16,15	16,00	16,01	10,65	17,76	13,08	16,47
2010	14,28	16,80	16,25	16,21	16,24	16,20	15,04	15,16	9,13	16,33	10,17	15,85
2011	14,14	12,27	15,58	15,12	15,49	15,32	14,79	14,85	13,28	14,47	14,79	15,29
2012	15,41	11,76	16,17	15,53	16,08	15,42	14,57	14,65	13,17	15,33	14,92	15,67
2010 juin	16,09	14,57	16,56	16,44	16,52	15,75	15,12	15,18	11,08	17,76	12,59	16,09
septembre	15,48	14,67	16,52	16,86	16,43	15,63	15,07	15,12	11,56	17,33	12,40	16,03
décembre	14,28	16,80	16,25	16,21	16,24	16,20	15,04	15,16	11,10	16,33	12,10	15,85
2011 mars	14,54	14,10	15,94	17,38	16,04	15,63	14,81	14,90	11,32	17,21	12,15	15,65
juin	15,85	14,24	15,76	16,11	15,77	15,22	14,70	14,79	13,60	16,27	14,01	15,45
septembre	13,75	13,57	15,97	15,86	15,80	15,37	14,77	14,84	13,19	15,02	14,13	15,52
décembre	14,14	12,27	15,58	15,12	15,49	15,32	14,79	14,85	13,28	14,47	14,79	15,29
2012 mars	14,08	11,75	15,58	15,90	15,57	15,32	14,62	14,70	13,28	14,19	13,96	15,30
juin	14,48	11,54	15,68	15,72	15,61	15,27	14,64	14,71	13,14	14,50	14,13	15,35
septembre	15,45	11,48	15,92	15,21	15,82	15,39	14,65	14,72	13,31	14,93	14,51	15,51
décembre	15,41	11,76	16,17	15,53	16,08	15,42	14,57	14,65	13,17	15,33	14,92	15,67
2013 mars	15,84	14,33	16,51	16,72	16,50	15,45	14,64	14,71	13,07	15,61	15,12	16,00
juin	14,30	13,42	16,70	15,77	16,59	16,06	14,60	14,82	13,49	15,62	14,94	16,08
2011 juin	15,85	14,24	15,76	16,11	15,77	15,22	14,70	14,79	13,60	16,27	14,01	15,45
juillet	14,65	14,17	15,93	17,55	15,90	15,43	14,72	14,79	13,62	15,01	14,20	15,56
août	13,95	14,09	15,99	16,16	15,82	15,36	14,75	14,82	13,23	15,02	14,02	15,52
septembre	13,75	13,57	15,97	15,86	15,80	15,37	14,77	14,84	13,19	15,02	14,13	15,52
octobre	13,40	12,00	15,70	15,80	15,50	15,40	14,80	14,80	13,40	14,70	14,00	15,30
novembre	14,82	12,16	15,71	15,46	15,58	15,44	14,72	14,80	13,05	15,23	14,29	15,36
décembre	14,14	12,27	15,58	15,12	15,49	15,32	14,79	14,85	13,28	14,47	14,79	15,29
2012 janvier	13,76	11,96	15,56	15,39	15,48	15,41	14,78	14,85	13,58	14,23	14,06	15,28
février	13,77	12,09	15,46	15,79	15,44	15,28	14,66	14,73	13,27	14,48	14,14	15,22
mars	14,08	11,75	15,58	15,90	15,75	15,32	14,62	14,70	13,28	14,19	13,96	15,30
avril	14,05	11,77	15,58	15,64	15,55	15,33	14,64	14,71	13,24	14,22	13,98	15,29
mai	14,50	11,71	15,58	15,57	15,54	15,31	14,58	14,66	13,26	14,40	14,12	15,28
juin	14,48	11,54	15,68	15,72	15,61	15,27	14,64	14,71	13,14	14,50	14,13	15,35
juillet	15,58	11,58	15,70	14,71	15,60	15,39	14,63	14,10	13,12	14,46	14,71	15,34
août	15,69	11,64	15,74	15,09	15,66	15,32	14,62	14,69	13,27	14,28	14,05	15,38
septembre	15,45	11,48	15,92	15,21	15,82	15,39	14,65	14,72	13,31	14,93	14,51	15,51
octobre	15,26	12,14	16,00	15,39	15,89	15,43	14,64	14,72	13,25	15,11	14,64	15,57
novembre	15,27	11,45	16,03	15,39	15,93	15,06	14,70	14,73	13,19	15,12	14,62	15,60
décembre	15,41	11,76	16,17	15,53	16,08	15,42	14,57	14,65	13,17	15,33	14,92	15,67
2013 janvier	15,46	18,44	16,68	16,08	16,62	15,40	14,49	14,58	13,16	15,38	14,96	16,02
février	15,57	14,94	16,62	16,11	16,55	15,43	14,55	14,63	13,07	15,57	15,08	16,00
mars	15,84	14,33	16,51	16,72	16,50	15,45	14,64	14,71	13,07	15,61	15,12	16,00
avril	15,94	14,43	16,64	15,37	16,51	16,09	14,47	14,54	13,32	15,56	15,01	16,01
mai	14,72	13,46	16,65	16,02	16,56	15,43	14,63	14,70	13,73	15,79	15,20	16,03
juin	14,30	13,42	16,70	15,77	16,59	16,06	14,60	14,82	13,49	15,62	14,94	16,08

Période	Rubriques	Dépôts à vue (1)	Comptes sur livrets	DEPOTS A TERME				DEPOTS A PREAVIS				BONS DE CAISSE				Bons d'épargne libre	MOYENNE GENERALE
				1 mois au plus	1 an au plus	2 ans au plus	plus de 2 ans	Moyenne	1 mois au plus	1 an au plus	2 ans au plus	plus de 2 ans	Moyenne	1 mois au plus	1 an au plus		
2008		6,33	7,32	8,41	8,89	6,86	5,27	8,59	-	-	-	9,34	8,62	-	8,99	8,00	8,10
2009		6,55	6,99	7,91	7,90	6,86	11,00	7,90	7,98	7,58	-	9,73	8,62	-	9,40	8,28	7,61
2010		5,20	7,03	7,49	8,99	8,99	7,26	7,83	6,94	8,36	-	10,40	7,44	-	8,68	4,68	7,31
2011		5,99	7,06	7,44	9,63	10,21	7,70	9,77	8,41	-	8,17	11,50	8,22	-	10,20	4,00	7,59
2012		5,95	7,24	9,83	10,21	7,70	9,77	9,77	8,41	-	-	11,12	8,75	-	11,17	-	8,75
2010	juin	5,06	7,02	7,51	7,10	6,21	6,21	7,39	-	-	-	8,93	7,93	-	8,62	4,68	7,12
	septembre	5,39	7,02	7,91	8,94	7,43	7,43	7,75	7,83	7,91	-	9,06	7,78	-	8,69	4,73	7,33
	décembre	5,20	7,03	8,06	8,99	7,26	7,83	6,94	6,94	-	-	9,69	7,44	-	8,68	4,68	7,31
2011	mars	5,70	7,03	7,43	9,04	6,79	7,54	7,54	8,29	8,06	-	8,99	8,25	-	8,91	4,00	7,25
	juin	5,79	7,09	7,53	7,42	6,85	7,71	8,26	8,12	8,12	-	10,22	8,25	-	10,04	4,00	7,39
	septembre	5,67	7,06	7,25	7,57	8,59	6,93	7,68	8,25	8,38	4,00	10,33	8,33	-	10,15	4,00	7,37
	décembre	5,99	7,06	7,44	7,88	9,63	7,01	7,92	8,41	8,36	-	10,40	8,22	-	10,20	4,00	7,59
2012	mars	6,13	7,00	8,32	8,10	9,55	7,35	8,36	8,48	9,19	-	9,49	9,20	-	9,30	-	7,91
	juin	5,04	7,33	8,81	8,96	9,68	8,09	8,97	8,97	-	-	11,50	10,85	-	11,10	-	8,09
	septembre	4,78	7,27	9,27	9,33	9,77	7,31	9,33	-	-	-	10,12	10,98	-	10,85	-	8,08
	décembre	5,95	7,24	9,64	9,83	10,21	7,70	9,77	-	-	-	11,50	11,12	-	11,17	-	8,75
2013	mars	5,36	7,20	9,73	10,08	10,58	6,48	9,99	-	-	-	11,50	10,98	-	11,07	-	8,86
	juin	4,86	7,23	9,70	10,10	11,07	10,83	10,07	-	-	-	11,50	10,02	-	10,25	-	8,95
2011	juin	5,79	7,09	7,53	7,42	9,37	6,85	7,71	8,26	8,12	-	10,22	8,25	-	10,04	4,00	7,39
	juillet	5,59	7,02	7,46	7,56	9,37	6,77	7,74	8,20	7,90	6,79	10,24	8,45	-	10,08	4,00	7,35
	août	5,40	7,08	7,16	6,83	9,39	6,83	7,64	8,41	7,91	4,00	10,40	8,45	-	10,23	4,00	7,27
	septembre	5,67	7,06	7,25	7,57	8,59	6,93	7,68	8,25	8,38	4,00	10,33	8,33	-	10,15	4,00	7,37
	octobre	5,97	7,06	7,21	7,86	9,58	6,88	7,82	8,10	8,68	4,00	10,40	7,71	-	10,15	4,00	7,51
	novembre	5,75	7,09	7,30	7,92	9,59	6,99	7,88	8,74	8,45	-	10,33	8,19	-	10,13	4,00	7,59
	décembre	5,99	7,06	7,44	7,88	9,63	7,01	7,92	8,41	8,36	-	10,40	8,22	-	10,20	4,00	7,59
2012	janvier	6,24	6,94	7,93	8,07	9,58	7,21	8,20	8,11	8,70	-	9,20	8,46	-	8,84	-	7,70
	février	6,34	6,91	8,05	8,12	8,93	7,34	8,24	8,63	8,48	7,29	8,48	8,68	-	8,94	-	7,78
	mars	6,13	7,00	8,32	8,10	9,55	7,35	8,36	8,48	9,19	8,05	9,20	8,44	-	9,30	-	7,91
	avril	5,40	5,04	8,58	8,68	9,48	8,73	8,62	8,48	9,19	7,99	9,48	8,82	-	9,49	-	8,06
	mai	5,11	7,09	8,68	8,57	9,53	8,04	8,73	-	-	-	9,48	9,48	-	9,49	-	7,91
	juin	5,04	7,33	8,81	8,96	9,68	8,09	8,97	-	-	-	11,50	10,95	-	11,10	-	8,09
	juillet	4,97	7,28	8,91	9,12	9,59	7,79	9,08	-	-	-	11,50	10,95	-	11,10	-	8,10
	août	4,77	7,26	9,08	9,27	9,76	7,31	9,24	-	-	-	11,50	10,95	-	11,10	-	8,08
	septembre	4,78	7,27	9,27	9,33	9,77	7,31	9,33	-	-	-	10,12	10,98	-	10,85	-	8,08
	octobre	4,94	7,29	9,41	9,51	9,88	7,45	9,48	-	-	-	10,12	11,07	-	10,92	-	8,29
	novembre	5,08	7,28	9,46	9,84	10,04	7,69	9,69	-	-	-	10,12	11,08	-	10,93	-	8,51
	décembre	5,95	7,24	9,64	9,83	10,21	7,70	9,77	-	-	-	11,50	11,12	-	11,17	-	8,75
2013	janvier	4,98	7,24	9,73	9,77	10,11	7,60	9,78	-	-	-	11,50	11,12	-	11,17	-	8,63
	février	5,07	7,21	9,71	9,84	10,06	6,72	9,79	-	-	-	11,50	11,03	-	11,08	-	8,66
	mars	5,36	7,20	9,73	10,08	10,58	6,48	9,99	-	-	-	11,50	10,98	-	11,07	-	8,86
	avril	5,00	7,25	9,60	10,29	10,80	9,16	10,08	-	-	-	11,50	9,66	-	9,94	-	8,92
	mai	4,92	7,21	9,89	10,00	10,76	9,96	10,04	-	-	-	11,32	9,70	-	10,00	-	8,87
	juin	4,86	7,23	9,70	10,10	11,07	10,83	10,07	-	-	-	11,50	10,02	-	10,25	-	8,95

(1) : Tous les dépôts à vue n'étant pas rémunérés, le taux moyen est calculé sur la base des seuls dépôts rémunérés.

## ACTIVITES DE LA CHAMBRE DE COMPENSATION (1)

Rubriques Période	Nombre d'opérations	Montant global (en milliers de BIF)
2008	205 650	1 224 681 324
2009	275 443	1 468 973 167
2010	297 811	1 871 784 849
2011	311 195	2 235 551 604
2012	301 868	2 543 460 959
2010 2ème Trim.	72 088	445 443 909
3ème Trim.	73 617	480 152 863
4ème Trim.	81 665	535 599 712
2011 1er Trim.	74 528	534 540 692
2ème Trim.	79 487	603 514 593
3ème Trim.	77 570	483 825 107
4ème Trim.	79 610	613 671 212
2012 1er Trim.	76 437	612 274 186
2ème Trim.	76 224	653 234 296
3ème Trim.	68 621	555 783 455
4ème Trim.	80 586	722 169 022
2013 1er Trim.	73 758	675 768 306
2ème Trim.	75 805	676 146 016
2011 juin	27 013	202 241 758
juillet	24 436	191 172 623
août	25 406	172 859 663
septembre	27 728	119 792 821
octobre	25 027	198 848 846
novembre	26 294	201 799 472
décembre	28 289	213 022 894
2012 janvier	25 618	209 919 697
février	24 592	203 909 159
mars	26 227	198 445 330
avril	24 846	227 993 207
mai	25 729	202 815 932
juin	25 649	222 425 157
juillet	19 378	125 212 130
août	26 109	228 092 349
septembre	23 134	202 478 976
octobre	26 847	244 483 413
novembre	26 257	241 799 829
décembre	27 482	235 885 780
2013 janvier	25 023	236 263 114
février	22 785	218 717 290
mars	25 950	220 787 902
avril	26 388	241 020 051
mai	25 351	222 206 743
juin	24 066	212 919 222

(1) Participent à la chambre de compensation:

- la B.R.B.
- les Banques commerciales
- l'Administration des postes.

**TAUX D'INTERET MOYENS PONDERES DES TITRES PUBLICS A FIN DE PERIODE ( en p.c)**

Rubriques Période	BONS DU TRESOR			OBLIGATIONS DU TRESOR	
	Bons du Trésor à 13 semaines	Bons du Trésor à 26 semaines	Bons du Trésor à 52 semaines	Obligations du Trésor à 2 ans	Obligations du Trésor à 5 ans et plus
2008	8,50	8,75	9,00	9,00	9,00
2009	4,24	8,00	8,10	-	9,00
2010	8,27	9,09	8,88	-	9,00
2011	10,87	10,38	8,48	-	9,00
2012	11,03	12,63	12,33	-	9,00
2010 juin	8,68	8,79	8,50	-	9,00
septembre	9,16	8,83	8,71	-	9,00
décembre	8,27	9,09	8,88	-	9,00
2011 mars	6,25	7,08	8,48	-	9,00
juin	9,01	8,31	8,45	-	9,00
septembre	10,27	9,59	8,54	-	9,00
décembre	10,87	10,38	8,48	-	9,00
2012 mars	11,05	11,06	10,49	-	9,00
juin	11,74	11,63	11,82	-	9,00
septembre	11,75	12,29	12,11	-	9,00
décembre	11,03	12,63	12,33	-	9,00
2013 mars	11,36	12,75	13,25	13,75	9,00
juin	8,68	12,35	13,68	13,75	9,00
2011 juin	9,01	8,31	8,45	-	9,00
juillet	9,16	9,21	8,43	-	9,00
août	9,79	9,44	8,48	-	9,00
septembre	10,27	9,59	8,54	-	9,00
octobre	10,58	9,89	8,48	-	9,00
novembre	10,60	10,04	8,48	-	9,00
décembre	10,87	10,38	8,48	-	9,00
2012 Janvier	11,12	10,88	9,11	-	9,00
février	11,18	10,97	9,85	-	9,00
mars	11,05	11,06	10,49	-	9,00
avril	11,20	11,27	11,56	-	9,00
mai	11,46	11,66	11,62	-	9,00
juin	11,74	11,63	11,82	-	9,00
juillet	11,86	11,86	12,00	-	9,00
août	12,29	12,34	12,17	-	9,00
septembre	11,75	12,29	12,11	-	9,00
octobre	11,54	12,20	12,11	-	9,00
novembre	10,91	12,35	12,19	-	9,00
décembre	11,03	12,63	12,33	-	9,00
2013 Janvier	11,44	12,83	12,66	13,75	9,00
février	11,50	12,76	13,19	13,75	9,00
mars	11,36	12,75	13,25	13,75	9,00
avril	9,67	12,79	13,41	13,75	9,00
mai	8,92	12,66	13,66	13,75	9,00
juin	8,68	12,35	13,68	13,75	9,00



## TAUX D'INTERET SUR LES OPERATIONS DE REFINANCEMENT

Rubrique	Taux d'intérêt d'apport normal de liquidité	Taux d'intérêt de facilité de prêt marginal
Période		
2008	10,08	11,08
2009	-	10,00
2010	-	11,25
2011	13,33	14,34
2012		13,77
2010 juin	-	7,86
septembre	-	10,08
décembre	-	11,25
	&	
2011 mars	-	7,90
juin	8,60	10,62
septembre	11,10	12,95
décembre	13,33	14,34
2012 mars	-	14,25
juin	13,86	15,04
septembre	12,59	14,79
décembre	-	13,77
2013 mars	-	11,99
juin	-	9,68
2011 juin	8,60	10,62
juillet	8,68	11,04
août	8,06	11,20
septembre	11,10	12,95
octobre	12,00	13,66
novembre	13,00	13,51
décembre	13,33	14,34
2012 Janvier	-	14,49
février	-	13,23
mars	-	14,25
avril	13,30	14,63
mai	13,55	14,28
juin	13,86	15,04
juillet	13,90	16,24
août	13,13	15,35
septembre	12,59	14,79
octobre	12,25	13,59
novembre	12,54	14,13
décembre	-	13,77
2013 Janvier	-	14,77
février	11,25	13,44
mars	-	11,99
avril	-	12,47
mai	-	11,74
juin	-	9,68

-La facilité de prêt marginal s'octroie au dernier taux d'apport de liquidité majoré d'un point de pourcentage à partir de juillet 2006

-La facilité de prêt marginal s'octroie au taux moyen pondéré des opérations interbancaires en BIF du mois précédent, majoré de 3 points à partir d'avril 2009

-La facilité de prêt marginal s'octroie au taux moyen pondéré des bons du trésor à 13 semaines majoré de 3 points à partir du 12 septembre 2011



### **3. FINANCES ET DETTE PUBLIQUES**



RECETTES ET DONNS (en millions de BIF)																	
RECETTES FISCALES																	
Période	Impôts sur les revenus					Impôts sur le patrimoine	Impôts sur le commerce intérieur					Impôts sur le commerce extérieur				Autres recettes fiscales	TOTAL
	Sociétés	Personnes physiques	Autres impôts	Total	Tva et Taxe sur les transactions		Taxe de cons. sur carburant et sur le tabac	Taxe de cons. sur la bière&sucre	Total	Taxe à l'importation	Taxe à l'exportation	Autres taxes	Total	Autres recettes fiscales			
2008	35 556,9	30 272,7	1 001,0	66 830,6	381,4	73 199,1	2 472,1	41 577,1	117 248,3	32 047,7	1 880,6	0,7	33 929,0	18 706,2	237 095,5		
2009	40 302,5	32 359,7	7 921,9	80 584,1	2 306,7	96 451,8	9 467,4	47 605,0	147 524,2	27 863,0	1 456,1	1,6	29 320,7	29 287,6	289 023,3		
2010	56 763,6	55 324,5	2 270,6	114 358,7	-	131 797,4	15 754,2	47 577,9	195 129,5	32 770,5	216,8	4 153,6	37 140,9	16 458,3	363 087,5		
2011	70 627,5	52 807,6	536,9	123 972,0	-	177 327,5	18 474,0	50 113,3	245 914,8	48 829,7	162,0	4 948,7	53 940,4	17 147,3	440 974,5		
2012	82 531,0	72 882,8	495,3	155 909,1	-	201 428,7	7 024,5	68 253,3	276 706,5	43 723,2	166,8	5 931,9	49 821,9	9 441,3	491 878,8		
2010 2ème Trim.	7 003,3	10 246,0	200,5	17 449,8	-	29 884,7	3 272,0	9 862,9	43 019,6	7 286,9	20,6	996,8	8 304,3	3 053,6	71 827,3		
3ème Trim.	8 096,8	12 855,5	813,6	21 765,9	-	35 453,5	3 734,5	12 061,2	51 249,2	9 210,4	23,2	979,8	10 213,4	6 869,9	90 098,4		
4ème Trim.	17 434,1	16 172,9	1 011,8	34 618,8	-	37 915,3	4 838,6	14 223,1	56 977,0	11 372,4	24,8	1 135,4	12 532,6	2 764,4	106 892,8		
2011 1er Trim.	35 716,0	13 662,9	125,1	49 503,9	-	39 222,4	5 181,3	11 367,9	55 771,5	11 000,8	14,3	1 117,4	12 132,5	880,2	118 288,1		
2ème Trim.	7 597,3	12 880,2	174,4	20 651,8	-	40 324,1	4 594,8	12 817,1	57 735,9	11 994,1	25,1	1 023,7	13 042,9	15 504,0	106 934,5		
3ème Trim.	6 668,1	12 560,7	163,0	19 391,9	-	49 553,5	4 579,7	14 589,6	68 722,9	12 481,1	54,8	1 578,5	14 114,3	375,5	102 604,6		
4ème Trim.	20 646,2	13 703,9	74,4	34 424,4	-	48 227,5	4 118,1	11 338,8	63 684,4	13 353,8	67,9	1 229,0	14 650,8	387,6	113 147,3		
2012 1er Trim.	41 039,6	18 459,6	62,1	59 561,2	-	47 863,5	3 065,2	12 425,3	63 354,0	11 279,0	40,0	1 355,5	12 674,5	1 884,7	137 474,4		
2ème Trim.	9 474,8	17 220,0	63,5	26 758,2	-	48 674,7	1 324,6	13 351,5	63 350,7	10 612,9	7,0	1 153,1	11 773,0	1 222,1	103 104,0		
3ème Trim.	8 059,9	16 189,5	34,8	24 284,2	-	54 361,7	1 419,5	22 977,1	78 758,3	10 923,8	1,4	1 366,1	12 291,3	2 608,9	117 942,7		
4ème Trim.	23 956,6	21 013,8	335,0	45 305,4	-	50 528,9	1 215,2	19 499,4	71 243,5	10 907,5	118,4	2 057,2	13 083,1	3 725,7	133 357,7		
2013 1er Trim.	34 560,0	15 159,4	184,6	49 904,1	-	47 805,7	1 063,6	20 819,2	69 688,5	9 060,1	120,8	1 488,3	10 669,2	4 410,5	134 672,3		
2ème Trim.								21 128,7	72 659,9	10 655,2	143,0	1 411,9	12 210,1	3 926,4	121 369,6		
2011 Juin	1 239,2	4 412,5	74,4	5 726,1	-	14 450,2	1 623,5	4 258,5	20 332,2	4 324,5	1,8	291,6	4 617,9	172,6	30 848,9		
Juillet	1 219,7	4 295,9	28,9	5 544,6	-	14 178,2	1 571,8	4 184,9	19 934,9	3 952,4	10,0	406,4	4 368,8	167,1	30 015,4		
Août	1 984,7	3 164,8	14,7	5 164,3	-	17 369,3	1 394,4	5 645,7	24 409,3	4 140,0	21,5	355,1	4 516,6	171,2	34 261,4		
Septembre	3 463,7	5 099,9	119,4	8 683,0	-	18 006,1	1 613,5	4 759,1	24 378,7	4 388,6	23,2	817,1	5 228,9	37,2	38 327,8		
Octobre	15 440,2	4 571,6	22,0	20 033,8	-	15 551,3	1 451,1	4 311,8	21 314,2	4 256,1	27,2	457,0	4 740,3	130,9	46 219,2		
Novembre	2 387,1	4 405,0	31,2	6 823,3	-	15 193,5	1 741,2	3 292,2	20 226,8	4 297,1	12,7	384,8	4 694,5	127,1	31 871,7		
Décembre	2 818,9	4 727,2	21,2	7 567,4	-	17 482,7	925,9	3 734,8	22 143,4	4 800,6	28,0	387,3	5 215,9	129,7	35 056,4		
2012 Janvier	16 619,2	7 175,3	29,3	23 823,8	-	17 081,7	1 008,5	4 549,7	22 639,9	3 957,9	40,0	478,4	4 476,3	299,3	51 239,3		
Février	2 112,1	5 374,0	19,1	7 505,1	-	16 321,9	1 121,2	4 186,8	21 629,9	3 761,3	-	442,7	4 203,9	743,4	34 082,3		
Mars	22 308,4	5 910,3	13,7	28 232,4	-	14 459,9	935,5	3 688,8	19 084,2	3 559,8	-	434,4	3 994,2	842,0	52 152,8		
Avril	3 729,7	6 122,9	25,5	9 878,1	-	16 658,3	401,9	4 155,5	21 215,7	3 412,0	5,6	379,1	3 796,7	434,0	35 324,5		
Mai	4 124,3	5 938,9	22,7	10 085,9	-	14 860,0	454,1	4 896,9	20 210,9	3 436,7	0,8	417,1	3 854,5	419,8	34 571,1		
Juin	1 620,8	5 158,2	15,3	6 794,2	-	17 156,4	468,6	4 299,1	21 924,1	3 764,2	0,7	356,9	4 121,8	363,2	33 208,4		
Juillet	3 170,4	6 246,7	17,8	9 434,8	-	16 934,7	367,9	7 271,3	24 573,9	3 830,6	0,5	413,0	4 244,0	468,5	38 716,3		
Août	2 395,4	4 541,5	9,7	6 946,6	-	18 509,3	433,0	8 209,8	27 152,1	3 792,4	1,0	496,4	4 289,8	837,6	39 226,1		
Septembre	2 494,2	5 401,4	7,3	7 902,8	-	18 917,7	618,6	7 096,0	27 032,3	3 300,8	-	456,7	3 755,0	1 307,8	40 000,4		
Octobre	18 301,0	7 988,7	4,2	26 293,9	-	17 192,9	299,5	6 968,4	24 460,8	4 000,3	1,0	490,4	4 491,7	1 460,4	56 706,9		
Novembre	2 460,6	6 666,9	83,2	9 210,6	-	16 482,2	501,6	6 391,4	23 375,2	3 339,4	1,4	1 009,7	4 350,6	1 274,2	38 210,5		
Décembre	3 195,0	6 358,2	247,7	9 800,9	-	16 853,9	414,1	6 139,6	23 407,5	3 567,8	116,0	557,1	4 240,9	991,1	38 440,3		
2013 Janvier	16 085,2	7 020,9	22,2	23 128,3	-	18 540,6	374,4	7 884,3	26 799,3	3 147,3	39,7	588,3	3 745,3	1 494,0	55 166,9		
Février	1 049,4	3 954,8	16,4	5 020,6	-	15 992,2	284,0	6 441,8	22 718,0	2 836,1	32,7	493,0	3 361,7	1 310,8	32 411,0		
Mars	17 425,4	4 183,8	146,0	21 755,3	-	13 272,9	405,2	6 491,3	20 171,2	3 076,8	48,4	437,0	3 076,8	1 605,7	47 094,4		
Avril	2 820,7	3 875,3	32,1	6 728,1	-	16 316,8	224,6	7 173,9	23 715,2	3 277,4	53,2	469,6	3 800,2	1 197,8	35 441,3		
Mai	2 009,7	3 880,2	62,7	5 952,6	-	15 373,6	547,1	6 460,8	22 381,5	3 564,8	48,6	464,2	4 077,5	1 647,1	34 058,8		
Juin	16 389,4	3 474,6	28,5	19 892,5	-	18 706,6	362,5	7 494,0	26 563,2	3 813,0	41,3	478,1	4 332,4	1 081,5	51 869,5		

Sources: BRB et Ministère des Finances et de la Planification du développement Economiques

RECETTES ET DONS (en millions de BIF)								III.1
Période	RECETTES NON FISCALES ET DONS (en millions de BIF)							III.1.2
	Recettes non fiscales			Dons			TOTAL	
	Dividendes	Autres recettes	Total	Dons courants	Dons en capital	Total		
2008	11 863,0	11 201,8	23 064,8	117 085,1	20 416,7	137 501,8	160 566,6	
2009	6 393,9	14 492,5	20 886,4	45 884,3	17 996,9	63 881,2	84 767,6	
2010	4 231,8	25 733,4	29 965,2	67 473,5	65 365,3	132 838,8	162 804,0	
2011	18 311,3	13 872,7	32 184,0	121 144,4	83 218,3	204 362,7	236 546,7	
2012	14 686,8	20 192,9	34 879,7	74 684,9	80 264,6	154 949,5	189 829,2	
2010 2ème Trim.	1 078,1	17 970,0	19 048,1	-	4 197,4	4 197,4	23 245,5	
3ème Trim.	2 175,1	2 465,3	4 640,4	12 836,6	14 293,9	27 130,5	31 770,9	
4ème Trim.	583,8	2 625,2	3 209,0	30 226,6	12 560,6	42 787,2	45 996,2	
2011 1er Trim.	690,4	2 872,8	3 563,3	31 416,5	25 174,5	56 591,0	60 154,3	
2ème Trim.	7 709,4	3 723,2	11 432,6	11 699,4	18 598,9	30 298,3	41 731,0	
3ème Trim.	6 390,4	3 863,6	10 254,0	9 109,1	11 622,7	20 731,8	30 985,8	
4ème Trim.	3 521,1	3 413,0	6 934,2	68 919,4	27 822,2	96 741,6	103 675,7	
2012 1er Trim.	2 368,0	5 487,4	7 855,3	46 649,7	9 046,3	55 696,0	63 551,3	
2ème Trim.	7 245,0	5 048,3	12 293,3	12 339,8	17 633,0	29 972,8	42 266,1	
3ème Trim.	918,5	5 712,1	6 630,6	15 695,4	30 368,1	46 063,5	52 694,2	
4ème Trim.	4 155,3	3 945,1	8 100,4	-	23 217,2	23 217,2	31 317,6	
2013 1er Trim.	2 228,6	4 722,8	6 951,5	42 118,8	11 398,5	53 517,3	60 468,7	
2ème Trim.	1 387,9	6 851,7	8 239,5	35 872,2	28 397,0	64 269,2	72 508,7	
2011 Juin	298,9	1 894,0	2 192,9	11 699,4	11 012,5	22 711,9	24 904,8	
Juillet	833,0	1 270,4	2 103,4	1 162,9	7 253,1	8 416,0	10 519,4	
Août	590,5	1 224,9	1 815,4	7 946,2	773,4	8 719,6	10 535,0	
Septembre	4 966,9	1 368,3	6 335,2	-	3 596,3	3 596,3	9 931,4	
Octobre	722,6	1 010,5	1 733,1	20 011,9	-	20 011,9	21 745,0	
Novembre	1 138,7	1 206,6	2 345,2	23 243,2	3 020,2	26 263,4	28 608,6	
Décembre	1 659,8	1 196,0	2 855,8	25 664,3	24 801,9	50 466,3	53 322,1	
2012 Janvier	555,7	1 982,5	2 538,1	46 649,7	1 094,5	47 744,2	50 282,3	
Février	265,3	1 806,1	2 071,5	-	4 418,3	4 418,3	6 489,8	
Mars	1 547,0	1 698,7	3 245,7	-	3 533,5	3 533,5	6 779,2	
Avril	335,6	1 441,4	1 776,9	-	11 280,5	11 280,5	13 057,5	
Mai	508,6	1 707,1	2 215,7	12 339,8	2 261,5	14 601,3	16 817,0	
Juin	6 400,9	1 899,8	8 300,7	-	4 091,0	4 091,0	12 391,6	
Juillet	307,8	2 779,7	3 087,5	-	3 626,8	3 626,8	6 714,3	
Août	349,8	1 672,3	2 022,2	-	5 479,3	5 479,3	7 501,4	
Septembre	260,9	1 260,0	1 520,9	15 695,4	21 262,1	36 957,5	38 478,4	
Octobre	3 497,1	1 279,8	4 776,9	-	5 852,1	5 852,1	10 628,9	
Novembre	365,3	1 333,9	1 699,3	-	6 102,5	6 102,5	7 801,8	
Décembre	292,9	1 331,4	1 624,3	-	11 262,6	11 262,6	12 886,9	
2013 janvier	1 456,6	1 355,3	2 812,0	-	1 606,5	1 606,5	4 418,4	
Février	258,6	2 058,6	2 317,2	42 118,8	4 930,9	47 049,6	49 366,8	
Mars	513,4	1 308,9	1 822,3	-	4 861,2	4 861,2	6 683,5	
Avril	430,5	3 118,1	3 548,6	-	11 910,2	11 910,2	15 458,8	
Mai	605,0	2 407,5	3 012,4	35 872,2	4 275,3	40 147,5	43 159,9	
Juin	352,4	1 326,1	1 678,5	0,0	12 211,5	12 211,5	13 890,0	

Sources: BRB et Ministère des Finances et de la Planification du Développement Economique

**DEPENSES  
(en millions de BIF)**

Période	DEPENSES COURANTES										TOTAL	DEPENSES EN CAPITAL	TOTAL GENERAL
	Dépenses sur biens et services			Subventions et transferts	Paielements d'intérêts			Dépenses sur fonds spéciaux					
	Salaires	Achats de biens et autres services	Total		Dettes extérieures	Dettes intérieures	Total						
2008	155 098,9	103 309,4	258 408,3	71 299,5	12 666,4	14 763,4	27 429,8	5 671,3	362 808,9	76 633,0	439 441,9		
2009	179 769,5	104 186,1	283 955,6	115 536,3	8 620,0	17 593,4	26 213,4	8 717,1	434 422,4	105 149,6	539 572,0		
2010	220 809,4	94 380,0	315 189,4	124 368,9	13 892,6	14 749,0	28 641,6	10 847,5	479 047,4	143 052,1	622 099,5		
2011	273 008,4	97 939,6	370 948,0	139 973,9	11 084,9	21 374,0	32 459,0	10 676,1	554 057,0	214 905,4	768 962,4		
2012	282 162,4	103 762,8	385 925,2	163 199,3	10 635,9	19 772,8	30 408,8	12 446,9	591 980,3	233 502,3	825 482,6		
2010 2ème Trim.	48 746,9	22 287,9	71 034,8	42 979,4	3 992,4	6 646,6	10 639,0	2 226,5	126 879,7	21 571,0	148 450,7		
3ème Trim.	68 050,7	25 973,4	94 024,1	32 326,8	953,3	2 625,1	3 578,4	3 562,8	133 492,1	33 000,4	166 492,5		
4ème Trim.	58 590,6	20 521,6	79 112,2	29 160,5	4 810,3	3 547,8	8 358,1	2 804,1	119 434,9	41 734,0	161 168,9		
2011 1er Trim.	61 571,3	24 568,5	86 139,8	27 766,5	1 492,6	6 184,7	7 677,3	3 083,6	124 667,3	38 701,2	163 368,5		
2ème Trim.	70 751,0	20 182,1	90 933,0	38 132,7	4 855,5	5 229,3	10 084,9	3 548,8	142 699,4	50 055,5	192 754,9		
3ème Trim.	73 305,1	28 376,4	101 681,5	16 833,7	3 122,9	2 704,1	5 827,0	4 043,8	128 385,8	50 608,3	178 994,1		
4ème Trim.	67 381,0	24 812,7	92 193,7	57 241,1	1 613,9	7 255,9	8 869,8	-	158 304,5	75 540,4	233 844,9		
2012 1er Trim.	66 909,8	27 674,3	94 584,0	36 825,2	2 963,0	2 953,0	5 916,0	2 701,1	140 026,4	26 204,7	166 231,1		
2ème Trim.	66 822,7	21 765,5	88 588,2	42 707,6	2 152,6	7 736,4	9 888,9	3 798,0	144 982,8	47 696,7	192 679,5		
3ème Trim.	72 203,1	29 495,9	101 698,9	44 195,3	3 235,4	4 630,3	7 865,4	3 336,0	157 095,9	63 891,6	220 987,5		
4ème Trim.	76 226,8	24 827,2	101 054,0	39 471,2	2 285,0	4 453,2	6 738,2	2 611,8	149 875,2	95 709,3	245 584,5		
2013 1er Trim.	69 070,6	28 660,0	97 730,5	38 513,3	1 317,3	6 108,4	7 425,7	3 416,0	147 085,5	36 304,7	183 390,2		
2ème Trim.					1 220,2	8 751,7	9 971,9	4 533,8	176 942,3	51 533,3	228 475,6		
2011 Juin	20 088,8	6 367,1	26 455,9	11 364,8	349,4	2 122,8	2 472,2	129,0	40 422,0	26 547,2	66 969,2		
Juillet	30 573,1	9 068,0	39 641,1	16 495,5	72,2	1 372,4	1 444,5	402,6	57 983,8	18 765,1	76 748,9		
Août	21 696,3	7 300,0	28 996,3	-11 427,4	2 982,4	431,9	3 414,3	1 972,6	22 955,8	17 130,2	40 086,0		
Septembre	21 035,7	12 008,3	33 044,0	12 008,3	68,3	899,8	968,1	1 668,5	47 446,1	14 713,0	62 159,1		
Octobre	21 517,0	6 929,1	28 446,1	29 673,6	1 470,0	2 878,6	4 348,7	-	62 468,4	21 382,2	83 850,6		
Novembre	21 729,1	8 409,8	30 138,9	10 205,3	78,5	2 395,1	2 473,6	-	42 817,8	11 347,2	54 165,0		
Décembre	24 134,9	9 473,8	33 608,7	17 362,1	65,3	1 982,2	2 047,5	-	53 018,3	42 811,0	95 829,3		
2012 Janvier	21 758,6	8 664,1	30 422,7	13 585,0	324,1	986,7	1 310,9	816,6	46 135,1	6 064,4	52 199,5		
Février	23 201,7	6 569,8	29 771,6	12 375,2	1 326,6	984,3	1 120,9	876,6	44 144,3	11 262,6	55 406,9		
Mars	21 949,5	12 440,3	34 389,8	10 865,0	2 502,3	981,9	3 484,2	1 007,9	49 746,9	8 877,8	58 624,7		
Avril	22 362,9	5 244,4	27 607,2	11 709,1	685,0	979,5	1 664,6	2 146,6	43 127,6	18 462,8	61 590,4		
Mai	22 413,3	8 370,7	30 784,0	19 292,7	1 159,6	4 968,3	6 127,9	344,6	56 549,1	20 454,6	77 003,8		
Juin	22 046,6	8 150,4	30 197,0	11 705,8	307,9	1 788,5	2 096,4	1 306,8	45 306,1	54 085,4	99 391,5		
Juillet	25 190,2	15 619,4	40 809,6	12 491,2	658,8	1 069,2	1 728,0	1 294,2	56 323,1	20 946,7	77 269,8		
Août	24 346,1	7 852,8	32 098,9	11 005,7	1 438,1	2 040,1	3 478,3	1 044,7	47 627,5	14 773,0	62 400,5		
Septembre	24 766,8	6 023,6	28 790,4	20 698,4	1 138,4	1 520,9	2 659,4	997,1	53 145,3	28 171,8	81 317,2		
Octobre	24 314,7	4 121,5	28 436,2	18 574,8	639,0	2 618,2	3 257,1	1 280,9	51 549,1	19 731,6	71 280,7		
Novembre	26 659,1	11 072,8	37 731,9	11 119,1	1 317,0	917,5	2 234,5	781,3	51 866,8	55 137,3	107 004,0		
Décembre	25 253,1	9 632,9	34 885,9	9 777,3	329,0	917,5	1 246,5	549,6	46 459,3	20 840,4	67 299,8		
2013 Janvier	22 125,6	9 040,6	31 166,2	6 212,3	374,2	1 599,0	1 973,2	1 503,5	40 855,1	5 304,0	46 159,2		
Février	21 975,6	11 283,5	33 259,1	19 543,7	715,5	1 622,0	2 338,0	1 220,6	56 361,4	13 244,0	69 605,4		
Mars	24 869,3	8 335,9	33 305,2	12 757,3	227,5	2 887,0	3 114,5	691,9	49 869,0	17 756,7	67 625,7		
Avril	26 805,8	14 541,3	41 347,1	30 011,7	507,2	6 997,6	7 504,9	1 634,2	80 497,9	21 168,1	101 666,0		
Mai	24 517,2	12 684,1	37 201,3	11 469,1	360,7	1 83,2	543,8	1 900,5	51 114,7	10 556,4	61 671,1		
Juin	24 985,4	4 877,4	29 862,8	12 544,6	352,3	1 570,9	1 923,2	999,2	45 329,7	19 808,7	65 138,5		

Sources: BRB et Ministère des Finances et de la Planification du Développement Economique

OPERATIONS FINANCIERES CONSOLIDEES DE L'ETAT (en millions de BIF)							III.3
Période	RECETTES ET DONNS			DEPENSES			III.3.1
	Recettes	Dons	Total	Dépenses courantes	Dépenses en capital	Total	SOLDE GLOBAL BASE DROITS CONSTATES
2008	260 160,3	137 501,8	397 662,1	362 808,8	76 633,0	439 441,8	-41 779,7
2009	309 780,9	103 578,0	413 358,9	434 422,4	105 149,6	539 572,0	-126 213,1
2010	393 170,0	238 073,1	631 243,1	491 942,1	181 595,4	673 537,6	-42 294,5
2011	474 526,7	204 362,7	678 889,4	554 057,0	214 905,4	768 962,4	-90 073,0
2012	550 780,0	154 949,5	705 729,5	591 980,3	233 502,3	825 482,6	-119 753,1
2010 1er Trim.	97 336,5	86 531,8	183 868,2	108 628,6	60 742,1	169 370,7	14 497,5
2ème Trim.	90 875,4	4 197,3	95 072,8	120 221,3	22 339,9	142 561,1	-47 488,4
3ème Trim.	94 738,9	27 130,5	121 869,4	139 865,8	44 112,8	183 978,6	-62 109,2
4ème Trim.	110 219,2	120 213,6	230 432,7	123 226,4	54 400,7	177 627,1	52 805,6
2011 1er Trim.	122 355,8	56 591,0	178 946,8	124 667,3	38 701,2	163 368,5	15 578,3
2ème Trim.	118 526,0	30 298,3	148 824,4	142 699,4	50 055,5	192 754,9	-43 930,5
3ème Trim.	113 266,8	20 731,8	133 998,7	128 385,8	50 608,3	178 994,1	-44 995,4
4ème Trim.	120 378,0	96 741,6	217 119,6	158 304,5	75 540,4	233 844,9	-16 725,3
2012 1er Trim	147 278,3	55 696,0	202 974,2	140 026,4	26 204,7	166 231,1	36 743,2
2ème Trim	124 690,7	29 972,8	154 663,4	144 982,8	47 696,7	192 679,5	-38 016,1
3ème Trim	133 494,3	46 063,5	179 557,8	157 095,9	63 891,6	220 987,5	-41 429,7
4ème Trim	145 316,8	23 217,2	168 534,0	149 875,2	95 709,3	245 584,5	-77 050,5
2013 1er Trim	144 094,6	53 517,3	197 611,8	147 085,5	36 369,2	183 454,7	14 157,1
2ème Trim	130 292,6	64 269,2	194 561,8	176 942,3	52 692,9	229 635,2	-35 073,4
2011 Juin	33 090,1	22 711,9	55 802,0	40 422,0	26 547,2	66 969,2	-11 167,1
Juillet	32 448,8	8 416,0	40 864,7	57 983,8	18 765,1	76 748,9	-35 884,2
Août	36 099,2	8 719,6	44 818,8	22 955,8	17 130,2	40 086,0	4 732,8
Septembre	44 718,8	3 596,3	48 315,1	47 446,1	14 713,0	62 159,1	-13 844,0
Octobre	48 173,1	20 011,9	68 185,0	62 468,4	21 382,2	83 850,6	-15 665,6
Novembre	34 241,4	26 263,4	60 504,8	42 817,8	11 347,2	54 165,0	6 339,7
Décembre	37 963,6	50 466,3	88 429,8	53 018,3	42 811,0	95 829,3	-7 399,5
2012 Janvier	54 467,4	47 744,2	102 211,6	46 135,1	6 064,4	52 199,5	50 012,1
Février	36 471,3	4 418,3	40 889,6	44 144,3	11 262,6	55 406,9	-14 517,3
Mars	56 339,6	3 533,5	59 873,1	49 746,9	8 877,8	58 624,7	1 248,3
Avril	37 316,7	11 280,5	48 597,2	43 127,6	18 462,8	61 590,4	-12 993,2
Mai	45 836,6	14 601,3	60 437,9	56 549,1	20 454,6	77 003,8	-16 565,9
Juin	41 537,4	4 091,0	45 628,4	45 306,1	8 779,3	54 085,4	-8 457,0
Juillet	50 521,5	3 626,8	54 148,3	56 323,1	20 946,7	77 269,8	-23 121,5
Août	41 353,3	5 479,3	46 832,5	47 627,5	14 773,0	62 400,5	-15 568,0
Septembre	41 619,5	36 957,5	78 577,0	53 145,3	28 171,8	81 317,2	-2 740,2
Octobre	62 502,6	5 852,1	68 354,7	51 549,1	19 731,6	71 280,7	-2 926,0
Novembre	41 382,4	6 102,5	47 484,9	51 866,8	55 137,3	107 004,0	-59 519,1
Décembre	41 431,8	11 262,6	52 694,4	46 459,3	20 840,4	67 299,8	-14 605,3
2013 Janvier	57 716,1	1 606,5	59 322,6	40 855,1	5 304,0	46 159,2	13 163,4
Février	34 914,5	47 049,6	81 964,1	56 361,4	13 308,5	69 669,9	12 294,3
Mars	51 464,0	4 861,2	56 325,1	49 869,0	17 756,7	67 625,7	-11 300,6
Avril	39 125,5	11 910,2	51 035,6	80 497,9	22 327,8	102 825,6	-51 790,0
Mai	37 322,1	40 147,5	77 469,6	51 114,7	10 556,4	61 671,1	15 798,4
Juin	53 845,1	12 211,5	66 056,6	45 329,7	19 808,7	65 138,5	918,1

Sources: BRB et Ministère des Finances et de la Planificaton du Développement Economique

Note: Jusqu'en 2009, le solde concerne la base "droits constatés".

De 2010 à aujourd'hui, le solde concerne la base "engagements".



OPERATIONS FINANCIERES CONSOLIDEES DE L'ETAT (en millions de BIF)													III.3	
Période	FINANCEMENT EXTERIEUR NET	FINANCEMENT INTERIEUR									Total	Erreurs et omissions	TOTAL	
		Secteur bancaire				Secteur non bancaire								
		B.R.B.	Banques commerciales	C.C.P.	Total	Etablissements financiers	bons et obligations du Trésor	Autres		Total				
						Prêts nets	Variation d'arriérés en dépenses	Total						
2008	48 526,2	-11 711,7	28 193,5	1 806,3	18 288,1	833,8	12 273,7	-140,2	18,4	-121,8	12 985,7	31 273,8	-38 020,3	41 779,7
2009	77 608,4	70 283,6	8 239,5	2 659,8	81 182,9	-	-7 200,0	-	11 812,6	11 812,6	4 612,6	85 795,5	-37 190,8	126 213,1
2010	89 758,8	-7 761,3	37 845,4	3 400,9	33 485,0	-	6 166,7	-	-	-	6 166,7	39 651,7	-87 116,0	42 294,5
2011	54 036,2	82 745,9	-26 160,2	144,2	56 729,9	-	18 369,9	-	-	-	39 809,3	96 539,2	-60 502,4	90 073,0
2012	99 814,0	51 339,5	-36 506,1	-1 803,9	13 029,5	-	21 028,6	-	-	-	21 028,6	34 058,1	-14 119,0	119 753,1
2010 2ème Trim.	6 038,2	19 266,8	-1 866,0	1 354,2	18 755,0	-	7 200,0	-	25 469,7	25 469,7	32 669,7	51 424,7	-9 974,6	47 488,4
3ème Trim.	15 165,6	21 566,6	20 314,8	-36,3	41 845,1	-	2 600,0	-	-4 538,3	-4 538,3	-1 938,3	39 906,8	7 036,8	62 109,2
4ème Trim.	54 468,8	-8 442,9	7 873,2	-	4 029,6	-	-233,3	-	-11 620,4	-11 620,4	-11 853,7	-7 824,1	-99 450,3	-52 805,6
2011 1er Trim.	7 228,1	-42 366,7	7 464,4	-2 178,8	-37 081,1	-	-1 071,9	-	-4 598,8	-4 598,8	-5 670,7	-42 751,8	19 945,4	-15 578,3
2ème Trim.	17 721,1	16 791,9	2 992,1	3 369,0	23 153,0	-	2 025,3	-	-12 864,6	-12 864,6	-10 839,3	12 313,7	13 895,7	43 930,5
3ème Trim.	9 286,4	30 012,1	-11 352,9	-4 902,6	13 756,6	-	14 256,5	-	35 723,9	35 723,9	49 980,4	63 737,0	-28 028,0	44 995,4
4ème Trim.	19 800,6	78 308,6	-25 263,8	3 856,6	56 901,4	-	3 160,0	-	3 178,9	3 178,9	6 338,9	63 240,3	-66 315,5	16 725,3
2012 1er Trim.	4 644,0	-52 661,3	-28 874,8	-2 211,5	-83 747,6	-	-526,7	-	41 762,3	41 762,3	41 235,6	-42 512,0	1 124,8	-36 743,2
2ème Trim.	7 210,8	14 441,9	10 236,0	4 777,6	29 455,5	-	11 320,0	-	1 029,2	1 029,2	12 349,2	41 804,7	-10 999,5	38 016,1
3ème Trim.	25 527,3	3 115,9	-30 318,8	-4 370,0	-31 572,9	-	12 785,9	-	54 978,0	54 978,0	67 763,9	36 191,0	-20 288,6	41 429,7
4ème Trim.	62 431,9	86 443,0	12 451,5	-	98 894,5	-	-2 550,6	-	-30 630,4	-30 630,4	-33 181,0	65 713,5	-51 094,9	77 050,5
2013 1er Trim.(p)	2 842,7	-14 881,4	-19 669,5	-3 199,3	-37 750,2	-506,8	-1 392,9	-	-	-	-1 899,7	-39 649,9	22 650,1	-14 157,1
2ème Trim. (p)	981,7	9 033,0	21 520,5	-	30 553,5	-327,0	9 968,9	-	-	-	9 641,9	40 195,4	-6 103,7	35 073,4
2011 Juin	659,7	7 807,5	-4 514,8	-1 335,9	1 956,8	-	1 243,5	-	-23 724,6	-23 724,6	-22 481,1	-20 524,3	31 031,7	11 167,1
Juillet	6 783,3	16 879,6	153,6	-1 696,4	15 336,8	-	9 700,0	-	53 292,9	53 292,9	62 992,9	78 329,7	-49 228,8	35 884,2
Août	1 161,3	8 573,1	-13 719,5	-2 361,9	-7 508,3	-	456,5	-	-25 946,7	-25 946,7	-25 490,2	-32 998,5	27 104,3	-4 732,8
Septembre	1 341,8	4 559,4	2 213,0	-844,3	5 928,1	-	4 100,0	-	8 377,6	8 377,6	12 477,6	18 405,7	-5 903,5	13 844,0
Octobre	4 783,7	19 655,5	-6 370,7	1 079,1	14 363,9	-	-2 100,0	-	21 086,8	18 986,8	18 986,8	33 350,7	-22 468,8	15 665,6
Novembre	-396,7	-9 409,0	-12 736,8	398,0	-21 747,8	-	5 200,0	-	1 039,6	1 039,6	6 239,6	-15 508,2	9 565,19	-6 339,7
Décembre	15 413,6	68 062,1	-6 156,3	2 379,5	64 285,3	-	60,0	-	-18 947,5	-18 947,5	-18 887,5	45 397,8	-53 411,9	7 399,5
2012 Janvier	3 029,5	-70 851,2	989,7	-1 530,6	-71 392,1	-	-2 066,7	-	11 644,8	11 644,8	9 578,1	-61 814,0	8 772,3	-50 012,1
Février	592,4	-6 502,5	-6 407,3	-47,4	-12 957,2	-	-1 460,0	-	-7 523,8	-7 523,8	-8 983,8	-21 941,0	35 865,9	14 517,3
Mars	1 022,1	24 692,4	-23 457,2	-633,5	601,7	-	3 000,0	-	37 641,2	37 641,2	40 641,2	41 242,9	-43 513,4	-1 248,3
Avril	3 034,7	14 323,0	14 227,6	2 308,1	30 858,7	-	400,0	-	-15 503,2	-15 503,2	-15 103,2	15 755,5	-5 797,1	12 993,2
Mai	4 443,4	-20 086,1	208,7	-1 773,2	-21 650,6	-	8 600,0	-	29 710,5	29 710,5	38 310,5	16 659,9	-4 537,4	16 565,9
Juin	-267,3	20 205,0	-4 200,3	4 242,7	20 247,4	-	2 320,0	-	-13 178,1	-13 178,1	-10 858,1	9 389,3	-665,0	8 457,0
Juillet	11 860,3	16 097,4	-15 278,2	-1 771,4	-952,2	-	-2 123,3	-	20 664,7	20 664,7	18 541,4	17 589,2	-6 328,0	23 121,5
Août	3 190,4	12 082,0	-8 953,4	-2 476,9	651,7	-	3 709,2	-	15 593,3	15 593,3	19 302,5	19 954,2	-7 576,6	15 568,0
Septembre	10 476,6	-25 063,5	-6 087,2	-121,7	-31 272,4	-	11 200,0	-	18 720,0	18 720,0	29 920,0	-1 352,4	-6 384,0	2 740,2
Octobre	5 006,4	25 917,1	-18 145,6	-	7 771,5	-	8 500,0	-	5 105,3	5 105,3	13 605,3	21 376,8	-23 457,3	2 926,0
Novembre	47 494,0	20 888,4	15 490,6	-	36 379,0	-	-8 450,6	-	-7 158,9	-7 158,9	-15 609,5	20 769,5	-8 744,3	59 519,1
Décembre	9 931,5	39 637,5	15 106,5	-	54 744,0	-	-2 600,0	-	-28 576,8	-28 576,8	-31 176,8	23 567,2	-18 893,3	14 605,3
2013 Janvier	914,4	-37 969,0	-300,7	-3 127,9	-41 397,6	-506,8	-3 246,8	-	-	-	-3 753,6	-45 151,2	31 073,4	-13 163,4
Février	1 174,1	-16 322,2	5 737,7	-71,4	-10 655,9	-	-2 546,1	-	-	-	-2 546,1	-13 202,0	-266,3	-12 294,3
Mars(p)	754,2	39 409,8	-25 106,5	-	14 303,3	-	4 400,0	-	-	-	4 400,0	18 703,3	-8 156,9	11 300,6
Avril (p)	-716,7	25 153,8	11 366,4	-	36 520,2	-	361,0	-	-	-	361,0	36 881,2	15 625,5	51 790,0
Mai (p)	1 812,1	-23 927,1	20 921,4	-	-3 005,7	-	4 296,8	-	-	-	4 296,8	1 291,1	-18 901,6	-15 798,4
Juin(p)	-113,7	7 806,3	-10 767,3	-	-2 961,0	-327,0	5 311,1	-	-	-	4 984,1	2 023,1	-2 827,6	-918,1

Sources: BRB et Ministère des Finances et de la Planification du développement Economique  
Note: Jusqu'en 2009, le financement concerne le solde base droits constatés  
De 2010 à aujourd'hui, le financement concerne le solde base engagements

DETTE PUBLIQUE INTERIEURE  
(en millions de Bf)

Période	SECTEUR BANCAIRE													ETABLISSEMENTS FINANCIERS	AUTRES ORGANISMES	TOTAL GENERAL
	B R B															
	BANQUES DE DEPOTS						TOTAL			C.C.P.			TOTAL			
	Avances ordinaires	Avances ordinaires consolidées	Avances BEI	Autres créances	obligations, et bons du Trésor	Crédit spécial	Créances rééchelonnées	Total	obligations et bons du Trésor	Total						
2008	32 841,3	71 410,0	9 561,7	56 985,9	-	-	-	170 798,9	58 561,0	7 837,2	237 197,1	833,8	34 406,7	272 437,6		
2009	95 224,0	65 897,4	4 651,7	49 849,2	-	-	250 334,1	65 361,0	10 497,9	326 193,0	833,8	39 019,3	366 046,1			
2010	19 134,2	-	-	-	88 925,0	145 130,9	253 190,1	106 886,8	13 898,8	373 975,7	833,8	52 293,1	427 102,6			
2011	86 260,6	-	-	-	94 325,0	141 433,3	322 018,9	84 484,4	14 043,0	420 546,3	833,8	92 102,4	513 482,5			
2012	155 251,9	-	-	-	117 037,4	137 735,7	410 025,0	49 024,3	15 264,4	474 313,7	833,8	128 886,0	604 033,5			
2010 2ème Trim.	33 066,2	-	265,0	-	40 525,0	146 979,7	220 835,9	79 001,5	9 335,8	309 173,2	833,8	58 978,0	368 985,0			
3ème Trim.	37 014,2	-	-	-	50 525,0	146 055,3	233 594,5	97 609,1	9 290,4	340 494,0	833,8	97 030,7	398 367,5			
4ème Trim.	19 134,2	-	-	-	88 925,0	145 130,9	253 190,1	106 886,8	13 898,8	373 975,7	833,8	52 293,1	427 102,6			
2011 1er Trim.	2 480,5	-	-	-	74 325,0	144 206,6	221 012,1	119 566,3	11 720,0	352 298,4	833,8	46 622,4	399 754,6			
2ème Trim.	24 462,8	-	-	-	117 440,9	143 282,1	242 069,9	117 440,9	15 089,0	374 599,8	833,8	35 785,2	411 216,8			
3ème Trim.	29 256,3	-	-	-	74 325,0	142 357,7	245 939,0	106 984,4	10 186,4	363 109,8	833,8	85 763,5	449 707,1			
4ème Trim.	86 260,6	-	-	-	94 325,0	141 433,3	322 018,9	84 484,4	14 043,0	420 546,3	833,8	92 102,4	513 482,5			
2012 1er Trim.	41 361,2	-	-	-	94 325,0	140 508,9	276 195,1	72 751,1	11 547,6	360 777,7	833,8	83 883,2	445 494,7			
2ème Trim.	49 375,0	-	-	-	94 325,0	139 584,5	283 284,5	63 101,1	11 547,6	362 994,7	833,8	96 232,4	460 060,9			
3ème Trim.	51 763,2	-	-	-	108 925,0	138 968,3	299 656,5	38 166,8	12 239,1	350 062,4	833,8	163 996,3	514 892,5			
4ème Trim.	155 251,9	-	-	-	117 037,4	137 735,7	410 025,0	49 024,3	15 264,4	474 313,7	833,8	128 886,0	604 033,5			
2013 1er Trim.(p)	-	-	-	-	112 857,5	292 063,1	404 920,6	47 334,4	12 065,1	464 320,1	327,0	60 353,9	525 001,0			
2ème Trim.(p)	-	-	-	-	108 677,6	291 138,8	399 816,4	70 934,6	12 065,1	482 816,1	-	70 322,8	553 138,9			
2011 Juin	24 462,8	-	-	-	74 325,0	143 282,1	242 069,9	117 440,9	15 089,0	374 599,8	833,8	35 785,2	411 216,8			
Juillet	31 447,8	-	-	-	74 325,0	142 974,0	248 746,8	119 540,9	13 392,6	381 680,3	833,8	98 776,1	481 290,2			
Août	35 035,8	-	-	-	74 325,0	142 665,9	252 026,7	104 184,4	11 030,7	367 241,8	833,8	73 285,9	441 361,5			
Septembre	29 256,3	-	-	-	74 325,0	142 357,7	245 939,0	106 984,4	10 186,4	363 109,8	833,8	85 763,5	449 707,1			
Octobre	29 858,9	-	-	-	94 325,0	142 049,6	266 233,5	105 384,4	11 265,5	382 883,4	833,8	104 750,3	488 467,5			
Novembre	13 631,5	-	-	-	94 325,0	142 049,6	250 006,1	94 884,3	11 663,5	356 553,9	833,8	110 989,9	468 377,6			
Décembre	86 260,6	-	-	-	94 325,0	141 433,3	322 018,9	84 484,4	14 043,0	420 546,3	833,8	92 102,4	513 482,5			
2012 Janvier	23 225,2	-	-	-	94 325,0	141 125,2	258 675,4	85 407,4	12 512,4	356 595,2	833,8	52 225,7	409 654,7			
Février	19 733,6	-	-	-	94 325,0	140 817,1	254 875,7	81 551,1	12 465,0	348 891,8	833,8	43 242,0	392 967,6			
Mars	41 361,2	-	-	-	94 325,0	140 508,9	276 195,1	72 751,1	11 831,5	360 777,7	833,8	83 883,2	445 494,7			
Avril	51 796,5	-	-	-	94 325,0	140 200,8	286 322,3	68 244,9	14 139,6	368 706,8	833,8	88 882,1	438 320,7			
Mai	32 561,9	-	-	-	94 325,0	140 200,8	267 087,0	66 801,1	12 366,4	346 255,2	833,8	107 090,5	454 179,5			
Juin	49 375,0	-	-	-	94 325,0	139 584,5	283 284,5	63 101,1	16 609,1	362 994,7	833,8	96 232,4	460 060,9			
Juillet	53 695,7	-	-	-	108 925,0	139 276,4	301 897,1	52 484,4	14 837,7	369 212,2	833,8	114 773,8	484 826,8			
Août	65 092,0	-	-	-	108 925,0	138 968,3	312 968,5	44 735,2	12 560,8	370 063,4	833,8	134 076,3	504 991,4			
Septembre	51 763,2	-	-	-	108 925,0	138 968,3	299 656,5	38 166,8	12 239,1	350 062,4	833,8	163 996,3	514 892,5			
Octobre	78 836,5	-	-	-	108 925,0	138 352,0	326 113,5	34 235,2	12 511,2	372 859,9	833,8	177 601,7	551 295,4			
Novembre	104 206,5	-	-	-	108 925,0	138 043,9	351 175,4	35 864,9	13 450,2	400 490,5	833,8	160 742,8	562 067,1			
Décembre	155 251,9	-	-	-	117 037,4	137 735,7	410 025,0	49 024,3	15 264,4	474 313,7	833,8	128 886,0	604 033,5			
2013 Janvier (p)	-	-	-	-	115 644,1	292 079,5	408 323,6	53 502,6	12 136,5	473 965,7	327,0	58 500,0	532 789,7			
Février (p)	-	-	-	-	114 250,8	292 371,3	406 622,1	50 864,0	12 065,1	469 551,2	327,0	55 953,9	525 832,1			
Mars (p)	-	-	-	-	112 857,5	292 063,1	404 920,6	47 334,4	12 065,1	464 320,1	327,0	60 353,9	525 001,0			
Avril (p)	11 186,0	-	-	-	111 464,2	291 755,1	414 405,3	42 558,4	12 065,1	469 028,8	327,0	60 714,9	530 070,7			
Mai (p)	-	-	-	-	110 070,9	291 446,9	401 517,8	68 342,0	12 065,1	465 011,7	327,0	65 011,7	547 263,6			
Juin (p)	-	-	-	-	108 677,6	291 138,8	399 816,4	70 934,6	12 065,1	482 816,1	-	70 322,8	553 138,9			

Source: BRB

**OPERATIONS DE LA DETTE PUBLIQUE EXTERIEURE**  
(en millions de BIF)

	Encours début de période	Tirages	Rééva- luation	Amortis- sements	Intérêts payés	Encours à fin de période
2008	1 530 542,8	11 414,9	77 504,3	51 503,5	9 828,0	1 567 958,6
2009	1 567 958,6	30 154,0	57 307,4	1 094 028,2	8 648,8	561 392,0
2010	561 392,0	59 320,2	-13 057,5	112 971,6	2 069,0	494 683,4
2011	494 683,4	37 221,7	46 767,7	93 591,8	2 846,6	485 081,1
2012	485 081,1	64 156,8	65 967,9	7 524,4	3 514,8	607 681,4
2010 2ème Trim.	497 466,0	768,9	-17 862,9	960,5	436,8	479 411,5
3ème Trim.	479 411,5	15 170,2	16 675,5	1 107,6	741,0	510 149,6
4ème Trim.	510 149,6	29 385,7	6 342,7	51 195,0	433,0	494 683,4
2011 1er Trim.	494 683,5	6 404,9	13 658,3	89 017,5	1 138,8	425 729,0
2ème Trim.	425 729,0	8 554,1	6 394,0	1 297,8	367,8	439 379,4
3ème Trim.	439 379,4	13 607,5	-3 781,8	1 620,0	920,0	447 585,1
4ème Trim.	447 585,1	8 655,3	30 497,1	1 656,5	420,0	485 081,1
2012 1er Trim.	485 081,1	3 752,6	18 506,1	965,6	685,5	506 374,2
2ème Trim.	506 374,2	7 791,8	-987,4	966,8	389,4	512 211,8
3ème Trim.	512 211,8	10 922,2	24 772,1	1 811,9	922,2	546 094,2
4ème Trim.	546 094,1	41 690,2	23 677,0	3 780,0	1 517,7	607 681,4
2013 1er Trim.	645 744,5	1 298,5	-28 156,2	544,2	562,3	618 342,6
2ème Trim.	605 337,7	351,8	2 300,4	465,5	466,5	607 524,4
2011 Juin	436 362,0	2 398,4	1 545,6	926,5	68,1	439 379,4
Juillet	439 379,4	9 272,6	1 020,5	241,0	52,3	449 431,5
Août	449 431,5	4 246,5	5 046,1	16,7	312,1	458 707,3
Septembre	458 707,3	88,5	-9 848,4	1 362,3	555,5	447 585,1
Octobre	447 585,1	2 551,8	10 751,5	-	-	460 888,4
Novembre	460 888,4	2 889,5	10 651,7	396,7	322,2	474 033,0
Décembre	474 033,0	3 213,9	9 093,9	1 259,8	97,8	485 081,1
2012 Janvier	485 081,1	3 421,5	7 361,7	392,0	-	495 472,3
Février	495 472,3	308,0	11 946,3	30,7	238,4	507 695,9
Mars	507 695,9	23,1	-801,9	542,8	447,1	506 374,2
Avril	506 374,2	3 562,7	-3 246,4	528,0	248,7	506 162,5
Mai	506 162,5	4 057,6	-1 271,4	-	122,2	508 948,7
Juin	508 948,7	171,5	3 530,4	438,8	18,5	512 211,8
Juillet	512 211,8	8 832,0	10 143,5	542,7	332,1	530 644,7
Août	530 644,7	551,1	7 551,4	832,8	92,9	537 914,3
Septembre	537 914,3	1 539,1	7 077,1	436,4	497,2	546 094,1
Octobre	546 094,1	2 850,5	5 917,8	1 181,2	842,2	553 681,2
Novembre	553 681,2	38 366,2	2 101,6	1 046,9	492,3	593 102,0
Décembre	593 102,0	473,5	15 657,8	1 551,9	183,1	607 681,4
2013 Janvier	607 681,4	1 462,0	12 169,8	547,6	412,5	620 765,6
Février	620 765,6	1 203,8	23 804,8	29,8	59,3	645 744,5
Mars	645 744,5	1 298,5	-28 156,2	544,2	562,3	618 342,6
Avril	618 342,6	1 159,6	-4 250,9	1 876,4	446,2	613 374,9
Mai	613 374,9	1 812,1	-9 849,3	-	148,8	605 337,7
Juin	605 337,7	351,8	2 300,4	465,5	466,5	607 524,4

Sources: BRB et Ministère des Finances et de la Planification du Développement Economique



EVOLUTION DE LA DETTE PUBLIQUE EXTERIEURE PAR SECTEUR ECONOMIQUE (en millions de BIF)							III.7
	2008	2 009	2010	2011	2 012	Juin 2012	Juin 2013
I. DETTE DIRECTE	1 370 354,7	449 575,2	463 268,2	481 050,5	604 997,5	508 126,2	604 757,0
A. Equipements publics	448 716,6	177 792,4	199 005,3	211 479,7	250 764,1	221 169,5	253 812,2
1. Transport	281 799,6	118 031,6	148 124,2	171 686,4	206 819,2	180 557,5	210 301,7
a) Routes	270 066,4	105 427,5	148 100,5	171 660,2	206 819,2	180 557,54	210 239,4
b) Aéroport et port	11 733,2	12 604,1	23,8	26,2	-	-	-
2. Infrastructures	166 443,6	59 760,8	50 881,0	39 793,3	43 944,9	40 611,9	43 510,5
3. Divers	473,4	-	-	-	-	-	-
B. Secteurs productifs	217 104,8	65 449,6	59 359,1	61 808,2	106 463,4	64 690,5	107 587,6
1. Agriculture et Elevage	186 445,4	59 053,7	56 908,4	61 808,2	71 214,3	64 690,5	71 244,4
2. Sylviculture	23 976,4	3 691,7	-	-	-	-	-
3. Industrie	180,3	194,2	176,0	-	-	-	-
4. Mines et Energie	6 502,7	2 510,0	2 274,8	-	35 249,1	-	36 343,3
C. Secteur social	214 612,6	48 900,0	47 454,8	52 306,8	58 358,2	53 919,4	56 823,3
1. Education	89 840,4	-	-	-	-	-	-
2. Santé	124 772,2	48 900,0	47 454,8	52 306,8	58 358,2	53 919,4	56 823,3
D. Divers	489 920,7	157 433,2	157 449,0	155 455,7	189 411,8	168 346,9	186 533,9
1. Balance des paiements	218 940,2	27 679,1	25 798,0	-	-	-	-
2. Assistance technique	9 171,0	-	-	-	-	-	-
3. Gestion des entreprises publiques	9 257,4	-	-	-	-	-	-
4. Etude des projets	29 205,1	1 287,2	1 224,6	1 319,7	1 463,7	1 338,9	1 449,2
5. Autres	223 347,0	128 466,9	130 426,3	154 136,0	187 948,1	167 008,0	185 084,7
II. DETTE RETROCEDEE	197 603,9	111 816,8	31 415,2	4 030,6	2 683,9	4 085,6	2 767,4
A. Equipements publics	26 800,4	16 229,1	-	-	-	-	-
1. Télécommunications	26 574,7	15 986,0	-	-	-	-	-
2. Infrastructures	225,7	243,1	-	-	-	-	-
B. Secteurs productifs	170 803,5	95 587,7	31 415,2	4 030,6	2 683,9	4 085,6	2 767,4
1. Agriculture et élevage	58 086,0	42 323,6	6 592,7	1 494,8	-	1 498,5	-
2. Pêche	-	-	-	-	-	-	-
3. Agro-Industrie	17 514,9	17 027,3	10 577,2	2 535,8	2 683,9	2 587,1	2 767,4
4. Energie	95 202,6	36 236,8	14 245,3	-	-	-	-
TOTAL	1 567 958,6	561 392,0	494 683,4	485 081,1	607 681,4	512 211,8	607 524,4

EVOLUTION EN % DE LA DETTE PUBLIQUE EXTERIEURE PAR SECTEURS ECONOMIQUES							III.8
	2008	2009	2010	2011	2 012	Juin 2012	Juin 2013
<b>A. Equipements publics</b>	<b>30,3</b>	<b>34,6</b>	<b>40,2</b>	<b>43,6</b>	<b>41,3</b>	<b>43,2</b>	<b>41,8</b>
1. Transport	18,0	21,0	29,9	35,4	34,0	35,3	34,6
2. Télécommunications	1,7	2,8	0,0	0,0	0,0	0,0	0,0
3. Infrastructures urbaines	10,6	10,7	10,3	8,2	7,2	7,9	7,2
<b>B. Secteurs productifs</b>	<b>24,7</b>	<b>28,7</b>	<b>18,3</b>	<b>13,6</b>	<b>18,0</b>	<b>13,4</b>	<b>18,2</b>
1. Agriculture et Elevage	15,6	18,1	12,8	13,0	11,7	12,9	11,7
2. Sylviculture	1,5	0,7	0,0	0,0	0,0	0,0	0,0
3. Industrie	1,1	3,1	2,2	0,5	0,4	0,5	0,5
4. Mines et Energie	6,5	6,9	3,3	0,0	5,8	0,0	6,0
<b>C. Secteur social</b>	<b>13,7</b>	<b>8,7</b>	<b>9,6</b>	<b>10,8</b>	<b>9,6</b>	<b>10,5</b>	<b>9,4</b>
1. Education	5,7	0,0	0,0	0,0	0,0	0,0	0,0
2. Santé	8,0	8,7	9,6	10,8	9,6	10,5	9,4
<b>D. Divers</b>	<b>31,2</b>	<b>28,0</b>	<b>31,8</b>	<b>32,0</b>	<b>31,2</b>	<b>32,9</b>	<b>30,7</b>
1. Balance des paiements	14,0	4,9	5,2	0,0	0,0	0,0	0,0
2. Assistance technique	0,6	0,0	0,0	0,0	0,0	0,0	0,0
3. Gestion des entreprises publiques	0,6	0,0	0,0	0,0	0,0	0,0	0,0
4. Etudes des projets	1,9	0,2	0,2	0,3	0,2	0,3	0,2
5. Autres	14,2	22,9	26,4	31,8	30,9	32,6	30,5
<b>TOTAL</b>	<b>100,0</b>	<b>100,0</b>	<b>100,0</b>	<b>100,0</b>	<b>100,0</b>	<b>100,0</b>	<b>100,0</b>

Sources: BRB et Ministère des Finances

ECHANCIER DU SERVICE DE LA DETTE EXTERIEURE POUR JUIN 2013											III. 9
MOIS	ECHANCIER	DEVISE ORIGINALE	LIBELLE	PRINCIPALE ECHOIR DEVISE ORIGINALE	CV en MBIF	INTERETS A ECHOIR DEVISE ORIGINALE	CV en MBIF	TOTAL A ECHOIR EN DEVISE	CV en MBIF	TAUX DE CHANGE	
JUIN	01/06/2013	SDR	FIDA 635 Post Confit	0,00	0,00	39 397,55	91,73	39 397,55	91,73	2 328,2514	
	15/06/2013	SDR	FIDA 34 BI RESSOURCES RURALES RUVIGI	55 910,00	130,17	17 052,09	39,70	72 962,09	169,87	2 328,2514	
			FIDA 69 Projet Ngozi III	53 295,00	124,08	9 859,94	22,96	63 154,94	147,04	2 328,2514	
		USD	OFID 801 PROJ. REL. ECQUE & DVPT. RURAL	309 170,00	475,39	21 275,40	32,71	330 445,40	508,10	1 537,62550	
	30/06/2013	USD	BADEA RTE BUJUMBURA-NYAMITANGA	0,00	0,00	21 428,57	32,95	21 428,57	32,95	1 537,62550	
			KABU 16	0,00	0,00	200 000,00	307,53	200 000,00	307,53	1 537,62550	
TOTAL							527,57		1 257,22		





## **4. COMMERCE EXTERIEUR ET TRANSACTIONS INTERNATIONALES**



<b>COMMERCE EXTERIEUR</b> (en millions de BIF)						<b>IV. 1</b>
Libellé	Importations	Exportations	Total des échanges	Balance commerciale	Taux de couverture des importations par les exportations	
Période	(1)	(2)	(1+2)	(2)-(1)	(2)/(1)	
2008	477 781,3	82 581,2	560 362,5	-395 200,1	0,17	
2009	494 828,6	84 161,5	578 990,1	-410 667,1	0,17	
2010	626 271,3	124 596,5	750 867,8	-501 674,8	0,20	
2011	952 852,4	156 350,4	1 109 202,8	-796 502,0	0,16	
2012	1 084 053,6	194 303,5	1 278 357,1	-889 750,1	0,18	
<b>2 010</b>						
2 <sup>ème</sup> Trim.	123 436,5	10 722,1	134 158,6	-112 714,4	0,09	
3 <sup>ème</sup> Trim.	164 381,5	39 965,8	204 347,3	-124 415,7	0,24	
4 <sup>ème</sup> Trim.	200 397,9	61 295,7	261 693,6	-139 102,2	0,31	
<b>2011</b>						
1 <sup>er</sup> Trim.	168 431,1	29 923,5	198 354,6	-138 507,6	0,18	
2 <sup>ème</sup> Trim.	241 747,1	20 006,2	261 753,3	-221 741,0	0,08	
3 <sup>ème</sup> Trim.	236 128,7	59 187,0	295 315,7	-176 941,6	0,25	
4 <sup>ème</sup> Trim.	306 545,5	47 233,8	353 779,2	-259 311,7	0,15	
<b>2012</b>						
1 <sup>er</sup> Trim.	235 952,5	32 998,3	268 950,8	-202 954,2	0,14	
2 <sup>ème</sup> Trim.	275 992,1	29 617,5	305 609,6	-246 374,6	0,11	
3 <sup>ème</sup> Trim.	280 791,4	68 316,3	349 107,7	-212 475,0	0,24	
4 <sup>ème</sup> Trim.	291 317,6	63 371,4	354 689,0	-227 946,3	0,22	
<b>2013</b>						
1 <sup>er</sup> Trim.	338 199,4	33 464,3	371 663,7	-304 735,1	0,10	
2 <sup>ème</sup> Trim.	320 772,6	24 457,7	345 230,2	-296 314,9	0,08	
<b>2 011</b>						
Juin	84 332,8	6 150,3	90 483,1	-78 182,5	0,07	
Juillet	67 339,5	14 966,6	82 306,1	-52 372,9	0,22	
Août	87 423,9	15 504,6	102 928,5	-71 919,3	0,18	
Septembre	81 365,3	28 715,9	110 081,2	-52 649,4	0,35	
Octobre	100 841,8	19 997,3	120 839,1	-80 844,5	0,20	
Novembre	81 718,5	13 246,1	94 964,5	-68 472,4	0,16	
Décembre	123 985,2	13 990,4	137 975,6	-109 994,8	0,11	
<b>2 012</b>						
Janvier	94 765,6	11 356,0	106 121,5	-83 409,6	0,12	
Février	87 211,2	8 549,4	95 760,6	-78 661,8	0,10	
Mars	53 975,7	13 093,0	67 068,7	-40 882,7	0,24	
Avril	100 545,4	9 159,5	109 704,9	-91 385,9	0,09	
Mai	81 244,8	10 099,7	91 344,5	-71 145,1	0,12	
Juin	94 201,9	10 358,3	104 560,2	-83 843,6	0,11	
Juillet	102 028,9	20 232,0	122 260,9	-81 796,9	0,20	
Août	88 007,3	22 801,4	110 808,7	-65 205,9	0,26	
Septembre	90 755,1	25 282,9	116 038,0	-65 472,2	0,28	
Octobre	91 892,2	23 421,9	115 314,0	-68 470,3	0,25	
Novembre	96 628,7	23 373,6	120 002,3	-73 255,1	0,24	
Décembre	102 796,8	16 575,9	119 372,6	-86 220,9	0,16	
<b>2 013</b>						
Janvier	120 042,7	14 759,7	134 802,4	-105 283,0	0,12	
Février	89 744,0	9 745,8	99 489,8	-79 998,1	0,11	
Mars	128 412,7	8 958,8	137 371,5	-119 454,0	0,07	
Avril	112 122,6	6 521,7	118 644,2	-105 600,9	0,06	
Mai	103 053,7	9 951,3	113 004,9	-93 102,4	0,10	
Juin	105 596,3	7 984,7	113 581,1	-97 611,6	0,08	

Source : - Office Burundais des Recettes (OBR)  
- Autorité de Régulation de la Filière Café (ARFIC) jusqu'en 2008  
- Office du Thé du Burundi (OTB)

IMPORTATIONS PAR PRINCIPALES RUBRIQUES (en millions de BIF)								IV. 2.1
Rubriques douanières	Période Denomination des marchandises	2008	2009	2010	2011	2012	2012	2013
							Janvier-Juin	Janvier-Juin
01	Animaux vivants	92,6	119,4	421,5	1 373,5	3 498,2	1 587,4	1 223,1
02	Viandes	14,0	52,4	44,7	45,8	38,0	32,3	368,8
03	Poissons	12,4	172,0	462,2	1 546,6	2 774,3	865,3	1 712,1
04	Produits laitiers	1 667,6	1 691,3	2 247,5	5 238,6	3 338,3	1 236,9	1 250,5
07	Légumes	2 007,4	333,9	1 707,8	6 493,5	3 943,4	1 983,7	5 160,5
08	Fruits	79,3	27,3	33,1	53,2	79,2	34,7	39,4
1001	Froment et méteil	-	7 218,4	2 435,0	8 783,3	18 374,8	12 381,8	13 362,2
1006	Riz	346,9	9 532,4	8 587,3	6 222,9	13 197,0	1 735,8	41 368,8
1101	Farine de froment	1 510,3	1 797,2	3 524,4	2 970,3	5 079,9	2 717,5	792,2
1107	Malt	14 415,6	15 598,5	12 493,9	16 370,5	19 073,2	7 843,8	5 714,5
1209	Graines	50,8	213,9	358,3	549,2	38,0	7,2	66,8
1302	Sucs et extraits végétaux	1 972,0	1 046,8	1 752,3	1 559,6	2 417,1	1 597,3	870,7
1507 à 1515	Huiles végétales	5 334,1	3 301,9	1 787,6	13 081,8	14 717,5	6 901,9	8 097,4
1517	Margarine	497,8	533,1	373,6	403,0	492,5	238,5	1 042,8
16	Préparations viandes et poissons	210,5	94,8	119,1	79,2	244,7	179,6	113,6
17019110-9910	Sucre cristallisé	5 407,7	5 735,4	15 257,7	12 369,5	16 288,2	7 089,0	7 610,2
1704	Sucreries sans cacao	535,1	472,3	653,5	1 334,2	1 744,3	696,3	2 178,2
190110	Préparations pour l'alimentation des enfants	112,5	288,5	99,2	286,5	276,2	54,0	207,6
1902	Pâtes alimentaires	88,4	142,3	150,9	126,2	423,7	148,1	369,6
190531	Biscuits	487,5	387,8	499,4	875,5	1 157,1	518,5	790,7
20	Préparations légumes et fruits	1 535,1	1 564,9	1 448,7	2 160,4	3 227,5	1 480,6	2 039,1
21	Préparations alimentaires diverses	3 831,0	3 812,8	2 025,9	3 167,3	3 647,0	1 890,0	3 140,3
2203	Bières	1 537,1	1 548,4	1 805,0	3 677,3	5 171,9	1 746,7	826,8
2204	Vins	675,0	340,3	439,0	1 062,5	1 037,4	504,9	732,4
2205	Vermouths	81,2	30,0	25,0	147,1	30,2	16,6	9,4
2207 à 08	Liqueurs et autres boissons spiritueuses	732,2	1 213,1	1 299,7	1 053,0	3 125,2	1 431,7	2 297,5
2401	Tabac	844,3	1 109,5	2 065,6	2 280,8	3 674,6	1 663,1	1 705,6
240220	Cigarettes	144,9	142,7	426,6	644,6	1 000,1	641,3	470,6
2501	Sel	367,4	315,9	1 876,4	4 496,1	3 981,7	1 922,8	1 887,0
252329	Ciment portland	29 435,5	38 509,8	45 101,0	40 338,6	36 543,0	20 331,8	12 657,8
2710113-14-19	Essence d'avion et Kérozène	8 222,1	19 856,2	5 289,4	5 363,6	7 091,9	2 811,8	4 347,7
27101111-15	Essence autres	37 544,9	18 072,8	46 166,6	78 512,9	99 736,6	50 598,7	58 476,8
27101921-23-3	Gas oil et fuel oil	57 003,1	24 704,0	61 041,5	101 907,5	99 403,0	46 876,1	58 563,3
27101912-14+1	Pétrole	2 131,6	6 436,9	3 513,8	8 705,9	5 141,3	1 587,4	2 994,7
2710119-1910-1	Huiles et graisses	2 590,6	1 487,1	3 994,8	4 425,1	5 238,9	2 606,7	2 345,3
271091-99-194	Déchets d'huile	1,0	33,7	1 120,5	3 843,2	3 056,5	1 329,2	3 386,3
2711 à 2715	Asphaltes, bitumes	5 740,2	4 753,3	3 365,3	26 395,5	9 423,1	473,1	621,1
28	Produits chimiques inorganiques	3 322,8	5 389,4	2 473,6	3 774,9	5 900,4	2 509,8	2 844,8
29	Produits chimiques organiques	947,7	2 577,0	1 620,7	3 140,9	2 282,1	1 029,2	2 432,8
30	Produits pharmaceutiques	36 490,9	37 671,1	49 498,8	64 859,3	74 935,3	38 746,8	36 903,0
31	Engrais	4 286,3	5 975,7	7 657,1	13 223,4	16 280,2	5 707,5	11 454,4
32	Matières colorantes	2 677,1	2 715,8	3 737,1	5 752,1	7 441,7	3 388,0	4 069,0
33	Produits de parfumerie	3 678,6	6 392,5	5 659,4	6 912,3	8 750,5	3 097,9	8 189,9
3401 à 05	Savons et produits d'entretien	2 628,7	2 309,4	2 145,9	2 975,7	3 872,8	1 762,1	2 669,8
3605	Allumettes	39,7	11,4	25,1	68,6	152,8	57,9	71,4
37	Produits photographiques et cinématographiques	213,0	129,0	118,4	101,4	176,3	100,8	699,7
380810	Insecticides	250,1	361,4	124,1	-	0,3	-	1,1
380840	Désinfectants	229,1	177,5	45,8	-	-	-	-
39	Matières plastiques	6 682,0	8 550,1	11 593,0	16 930,1	23 063,7	7 811,3	14 395,9
40	Autres ouvrages en caoutchouc	684,3	1 025,9	789,4	1 637,7	2 910,6	1 691,9	1 070,6
4011-12	Pneumatiques	7 320,4	5 843,6	6 283,2	8 200,9	9 890,7	5 566,9	5 142,7
4013	Chambres à air	570,6	387,6	269,1	194,9	434,8	206,3	228,2
42	Ouvrages en cuir	550,2	289,1	307,7	516,7	456,4	180,1	719,6
44	Bois et ouvrages en bois	1 565,6	1 386,1	2 071,7	4 713,2	2 614,2	1 076,1	2 197,7
48	Papiers, cartons et ouvrages en carton	6 935,2	7 804,9	8 912,9	13 238,6	17 226,6	7 926,2	8 083,9

**IMPORTATIONS PAR PRINCIPALES RUBRIQUES**  
(en millions de BIF)

Rubriques douanières	Période Dénomination des marchandises	2008	2009	2010	2011	2012	2012	2013
							Janvier-Juin	Janvier-Juin
49	Articles de librairie	3 375,2	4 102,6	5 732,2	6 515,7	18 482,4	12 081,2	5 004,3
5206 à 12	Tissus de coton	660,7	773,4	613,6	349,8	751,5	156,8	728,1
5407 à 08	Tissus synthétiques et artificiels continus	1 325,3	110,6	184,3	817,4	506,9	27,2	553,8
5512 à 16	Tissus de fibres textiles synthétiques discontinus	904,5	1 054,1	3 510,6	2 692,5	3 022,7	1 544,4	1 197,0
5607	Ficelles et cordes	3,2	39,0	15,9	23,5	65,2	10,7	6,4
5903	Tissus imprégnés d'autres matières plastiques	0,9	8,5	17,1	155,8	97,3	96,3	21,9
61	Vêtements et accessoires du vêt., en bonneterie	310,7	559,5	895,6	4 278,9	4 100,9	1 771,3	3 695,7
62	Vêtements et acc. du vêt. autres qu'en bonneterie	474,4	1 686,0	3 028,9	1 970,8	6 829,8	5 955,7	7 842,2
6308 à 10	Fripierie	3 706,1	2 240,6	3 651,5	6 603,6	8 938,1	3 646,6	3 597,6
64	Chaussures	1 381,8	959,8	3 724,1	8 012,7	3 429,1	1 832,4	4 603,0
68	Ouvrages en pierres, plâtre et ciment	211,2	419,5	2 078,9	7 236,8	3 535,8	1 454,3	855,7
69	Produits céramiques	2 997,1	3 562,9	4 501,5	7 281,7	8 082,9	3 857,5	2 498,5
70	Autres articles en verre	1 866,1	2 123,4	1 671,8	3 043,9	3 267,0	1 885,7	1 630,1
701090	Bouteilles	3 164,2	4 557,1	2 560,3	7 135,7	8 455,8	5 233,6	8 916,5
72	Fonte, fer et acier	22 042,2	19 786,5	33 048,8	48 086,3	50 035,8	23 360,8	25 772,8
73	Ouvrages en fonte, fer et acier	10 662,0	15 134,0	15 915,5	27 690,1	30 207,8	14 371,6	12 942,8
76	Ouvrages en aluminium	1 666,2	950,0	1 338,5	5 104,0	4 308,3	1 463,3	1 726,8
8201 à 07	Ouvrages divers	796,2	902,1	1 228,7	2 956,4	1 424,9	856,7	1 499,8
82013010	Houes	1 073,9	737,1	229,7	52,4	917,7	587,9	508,5
8212	Rasoirs et leurs lames	202,2	162,4	402,3	120,9	361,2	107,8	103,5
83	Autres ouvrages en métaux communs	2 292,6	3 807,4	3 509,4	4 949,2	4 987,0	2 347,4	1 778,7
8301	Serrures, verrous et cadenas	471,3	292,4	404,9	1 255,8	587,4	196,9	652,5
84	Engins mécaniques et pièces de rechange	47 579,8	33 101,6	33 087,1	75 244,4	68 410,6	36 063,4	32 805,2
85	Autres appareils et pièces électriques	11 410,0	28 816,0	34 215,2	51 957,7	57 343,1	31 147,3	39 107,8
8501	Machines génératrices	875,9	429,4	333,3	3 243,2	8 659,7	507,0	1 322,7
8504	Transformateurs électriques	771,2	2 736,4	4 829,9	3 130,3	3 392,7	1 609,7	3 536,8
8506 à 07	Piles et accumulateurs électriques	2 787,8	2 799,2	3 323,7	5 591,1	6 590,7	3 503,0	3 297,1
8525 à 29	Appareils de radio	12 909,7	23 190,0	7 448,7	6 764,5	4 275,7	918,2	947,4
87	Autres véhicules et pièces	1 110,9	815,2	1 393,6	2 171,5	3 820,6	1 732,7	2 515,2
8701	Tracteurs	5,8	394,5	581,0	3 243,4	792,2	717,4	203,2
8702 à 03	Voitures automobiles	14 858,0	16 375,0	36 166,4	21 308,2	25 914,7	11 150,6	40 440,2
8704	Camions	8 044,0	7 799,8	10 393,6	8 957,8	18 096,9	7 050,3	9 544,5
8708	Pièces de rechange pour véhicules	6 370,5	6 730,2	9 200,2	9 269,7	10 212,0	5 204,9	23 480,7
8711 à 14	Vélos, motos et leurs pièces	6 999,0	5 231,3	8 427,2	7 573,8	8 593,6	4 251,8	4 935,7
90	Appareils d'optique, photo et cinéma	8 745,8	5 918,9	13 196,2	17 551,8	16 230,1	7 575,4	8 439,9
92	Instruments de musique d'enregistrement	26,3	34,1	172,9	124,7	532,3	411,7	47,4
9401 à 04	Mobilier et articles de literie	6 651,0	3 084,8	6 805,2	8 751,8	9 856,1	4 465,4	6 208,3
95	Jouets et articles de sport	276,6	1 081,8	473,7	677,1	1 174,6	539,9	817,4
9603	Balais et brosses	123,0	175,0	374,6	325,0	227,0	96,7	196,6
9608	Stylos et crayons à bille	180,0	201,1	165,5	406,7	442,0	216,0	195,1
9610	Ardoises et tableaux pour l'écriture	99,4	81,8	73,9	114,8	214,4	139,2	40,0
	Tous autres articles(1)	22 037	30 174,6	29 998,1	65 925,8	102 764,2	45 177,1	44 738,8
	<b>TOTAL</b>	<b>477 781,3</b>	<b>494 828,6</b>	<b>626 271,3</b>	<b>952 852,4</b>	<b>1 084 053,6</b>	<b>511 944,6</b>	<b>658 972,0</b>

(1) : Non compris le courant électrique, la monnaie et les objets personnels.

Source: Office Burundais des Recettes (OBR)

IMPORTATIONS PAR PRINCIPALES RUBRIQUES (en tonnes)										IV.3.1
Rubriques douanières	Période Dénomination des marchandises	2007	2008	2009	2010	2011	2012	2012	2013	
								Janvier-juin	Janvier-juin	
01	Animaux vivants	56	2	10	139	439	660	282	374	
02	Viandes	131	6	22	18	15	4	3	123	
03	Poissons	11	2	74	408	1 273	2 279	742	1368	
04	Produits laitiers	1 142	933	833	1 091	1 767	1 826	979	874	
07	Légumes	294	4 445	403	9 208	29 191	16 797	9 406	17 581	
08	Fruits	22	42	55	37	45	77	31	56	
100110	Froment et méteil	3 328	-	11 071	6 125	16 446	27 201	18 672	19 268	
1006	Riz pour la consommation	4 115	873	3 192	10 412	8 833	17 961	2 680	10 506	
1101	Farine de froment	2 495	1 887	3 557	7 205	4 194	5 818	3 205	890	
1107	Malt	11 869	11 242	12 685	14 319	17 199	17 356	7 842	4 354	
1209	Graines	16	4	7	16	17	11	2	13	
1302	Sucs et extraits végétaux	32	31	15	31	31	45	32	13	
1507 à 1515	Huiles végétales	2 670	4 352	2 893	1 539	8 791	8 278	3 819	4 729	
1517	Margarine	508	219	275	130	162	147	67	703	
16	Préparations viandes et poissons	114	145	81	139	53	163	128	45	
17019110-9910	Sucre cristallisé	6 209	6 137	5 901	13 564	9 825	11 036	5 043	5 216	
1704	Sucrieries sans cacao	1 495	489	545	796	821	1 032	428	1 300	
190110	Préparations pour l'alimentation des enfants	22	22	120	21	86	139	12	58	
1902	Pâtes alimentaires	180	154	234	3 134	127	520	162	303	
190531	Biscuits	335	457	391	543	923	1 021	530	543	
20	Préparations légumes et fruits	877	1 193	1 518	1 908	2 440	2 615	1 280	1 458	
21	Préparations alimentaires diverses	1 381	938	1 072	995	886	1 247	625	794	
2203	Bières	827	1 136	1 165	1 741	4 087	5 457	2 109	789	
2204	Vins	182	273	163	164	545	412	194	240	
2205	Vermouths	26	15	12	31	57	12	6	3	
2207 à 08	Liqueurs et autres boissons spiritueuses	162	502	1 014	1 534	451	2 519	1 025	1 786	
2401	Tabac	202	374	496	557	524	691	340	270	
240220	Cigarettes	26	32	202	58	88	118	79	80	
2501	Sel	6 364	1 941	1 879	10 678	23 896	24 058	10 599	11 767	
252329	Ciment portland	67 077	83 594	120 804	156 989	142 364	112 515	55 401	44 252	
2710113-14-1911-1921010	Essence pour avion et kérozène	6 049	5 989	16 856	4 573	3 309	9 548	7 399	2 087	
27101111-15	Essence autres	24 582	24 706	16 028	37 169	38 426	48 811	25 275	26 462	
271011921-23-31-39	Gas oil et Fuel oil	29 330	40 732	23 751	49 247	65 299	49 281	21 716	29 238	
27101912-14+192210-30	Pétrole	1 092	1 477	6 543	2 842	5 817	2 278	749	1 377	
271011-1910-1919-1926-1929-1951-9	Huiles et graisses	1 504	1 570	865	2 544	2 663	2 541	1 362	979	
271091-99-1941-42-43-49	Déchets d'huiles	4	4	52	1 536	4 912	2 762	1 370	2 593	
2711 à 2715	Asphaltes, bitumes	2 360	6 414	3 381	2 645	9 656	2 491	201	459	
28	Produits chimiques inorganiques	1 973	3 133	3 958	2 993	4 422	6 510	2 971	2 857	
29	Produits chimiques organiques	158	287	375	592	442	487	188	381	
30	Produits pharmaceutiques	1 814	2 024	2 643	3 962	3 166	3 589	1 956	1 977	
31	Engrais	3 240	4 006	6 317	10 114	16 782	15 894	6 810	9 361	
32	Matières colorantes	1 207	1 781	1 802	2 468	3 023	3 282	1 704	1 445	
33	Produits de parfumerie	747	844	1 152	1 323	1 973	2 101	939	1 425	
3401 à 3405	Savons et produits d'entretien	1 360	1 529	1 408	1 649	2 059	2 143	1 036	1 344	
3605	Allumettes	29	78	15	32	55	96	39	59	
37	Produits photographiques et cinématographiques	29	35	36	36	19	33	29	36	
380810	Insecticides	92	86	57	31	-	1	-	2	
380840	Désinfectants	75	95	42	13	-	-	-	-	
39	Matières plastiques	2 577	3 013	4 014	5 806	7 249	9 027	4 062	4 769	
40	Autres ouvrages en caoutchouc	130	104	198	136	664	262	135	91	
4011	Pneumatiques	1 174	1 569	1 458	1 791	1 912	1 933	1 115	895	
4013	Chambres à air	103	345	144	81	86	128	48	66	
42	Ouvrages en cuir	148	230	286	272	357	199	72	109	
44	Bois et ouvrages en bois	1 363	1 544	1 682	2 371	4 343	2 359	1 048	1 872	
48	Papiers, cartons et ouvrages en carton	2 634	3 769	3 839	5 027	6 216	7 591	2 906	3 653	

**IMPORTATIONS PAR PRINCIPALES RUBRIQUES**  
(en tonnes)

IV.3.2

Rubriques douanières	Période Dénomination des marchandises	2007	2008	2009	2010	2011	2012	2012	2013
							janvier-juin	janvier-juin	
49	Articles de librairie	423	455	628	540	890	1 206	874	408
5206 à 12	Tissus de coton	250	177	325	282	94	158	25	126
5407 à 08	Tissus synthétiques et artificiels continus	115	462	62	111	263	164	19	115
5512 à 16	Tissus de fibres textiles synthétiques discontinus	283	482	852	845	989	1 010	426	303
5607	Ficelles et cordes	21	2	14	12	10	17	12	5
5903	Tissus imprégnés d'autres matières plastiques	-	2	11	1	13	10	10	5
61	Vêtements et accessoires du vêtement, en bonneterie	273	206	328	634	1 087	870	435	284
62	Vêtements et ac.du.vêt.autres qu'en bonneterie	216	473	504	353	1 095	534	261	429
6308 à 10	Friperie	2 079	3 669	2 289	3 913	6 172	8 372	3 432	3039
64	Chaussures	749	1 376	1 162	1 519	2 532	1 878	965	1034
68	Ouvrages en pierres, plâtre et ciment	306	295	450	1 239	3 774	2 293	1 138	256
69	Produits céramiques	3 742	4 802	7 112	8 966	12 123	10 925	5 563	3407
70	Autres articles en verre	982	1 445	2 834	2 042	6 296	2 667	1 598	1687
701090	Bouteilles	3 944	3 394	4 618	3 202	9 318	9 991	6 407	9285
72	Fonte, fer et acier	16 727	15 403	17 938	28 669	35 353	33 699	16 746	20278
73	Ouvrages en fonte, fer et acier	5 106	4 573	6 861	9 682	12 140	11 659	6 072	5055
76	Ouvrages en aluminium	1 931	458	564	588	1 912	1 363	457	288
82013010	Houes	582	293	599	797	1 211	572	311	391
8201 à 07	Ouvrages divers	335	751	401	187	32	538	341	252
8212	Rasoirs et leurs lames	26	20	28	73	44	67	39	28
83	Autres ouvrages en métaux communs	1 184	874	1 247	1 721	1 513	1 393	606	473
8301	Serrures, verrous et cadenas	199	197	153	353	506	299	123	274
84	Engins mécaniques et pièces de rechange	1 639	4 055	3 087	3 745	6 154	5 130	2 760	2062
85	Autres appareils et pièces électriques	1 146	1 281	2 431	2 608	4 103	4 182	2 168	2277
8501	Machines génératrices	22	158	83	81	253	177	98	69
8504	Transformateurs électriques	70	77	212	322	315	251	117	197
8506 à 07	Piles et accumulateurs électriques	1 074	1 536	1 364	1 240	2 634	1 733	1 259	460
8525 à 29	Appareils de radio	381	575	980	645	612	476	225	195
87	Autres véhicules et pièces	1 204	473	410	463	731	920	409	443
8701	Tracteurs	108	4	55	127	550	160	131	52
8702 à 03	Voitures automobiles	3 256	3 719	4 515	7 003	5 423	4 334	2 432	2289
8704	Camions	2 784	1 590	2 420	2 780	2 788	2 342	1 347	805
8708	Pièces de rechange pour véhicules	495	510	864	1 012	908	824	481	788
8711 à 14	Vélos, motos et leurs pièces	806	1 610	1 290	2 032	2 030	2 011	1 068	1134
90	Appareils d'optique, photo et cinéma	268	462	405	735	803	682	381	369
92	Instruments de musique d'enregistrement	3	12	23	11	62	56	20	27
9401 à 04	Mobilier et articles de literie	1 338	3 147	1 373	2 382	3 454	2 702	1 283	1037
95	Jouets et articles de sport	71	94	161	156	181	261	149	121
9603	Balais et brosses	50	93	100	148	191	175	80	113
9608	Stylos et crayons à bille	53	62	104	79	114	114	54	45
9610	Ardoises et tableaux pour l'écriture	48	62	48	48	75	90	40	22
	Tous autres articles (1)	28 067	21 352	16 999	20 853	94 623	153 686	64 451	74456
	<b>TOTAL</b>	<b>278 287</b>	<b>307 483</b>	<b>353 490</b>	<b>494 987</b>	<b>681 790</b>	<b>705 348</b>	<b>333 668</b>	<b>357 681</b>

(1) : Non compris le courant électrique, la monnaie et les objets personnels.

Source : Office Burundais des Recettes (OBR)

**STRUCTURE DES IMPORTATIONS**  
(en million de Bf et en Tonnes)

IV.4

Structure	Période		2008		2009		2010		2011		2012		Janvier-juin 2012		Janvier-juin 2013	
	V	Q	V	Q	V	Q	V	Q	V	Q	V	Q	V	Q	V	Q
<b>I. BIENS DE PRODUCTION:</b>	<b>211 971,0</b>	<b>216 428</b>	<b>206 922,7</b>	<b>260 621</b>	<b>278 822,4</b>	<b>362 884</b>	<b>457 743,6</b>	<b>483 150</b>	<b>497 552,4</b>	<b>485 579</b>	<b>232 911,6</b>	<b>236 398</b>	<b>268 539,5</b>	<b>247 290</b>		
10. Métallurgie	23 343,9	15 756	19 198,2	17 088	27 967,8	26 285	48 834,3	35 634	52 560,8	34 428	24 139,6	16 980	26 882,3	20 465		
11. Agriculture et élevage	6 346,0	5 335	8 448,0	6 975	8 614,2	12 668	21 025,1	36 732	31 833,2	24 466	11 391,6	11 903	14 881,4	11 915		
12. Alimentation	17 745,0	17 412	35 512,7	28 441	32 374,0	41 891	50 243,8	58 703	73 650,9	77 575	37 623,8	43 408	39 326,0	41 387		
13. Textile	111,7	53	511,0	127	321,9	47	634,6	113	1 466,9	141	753,7	53	713,7	24		
14. Construction	38 697,9	95 096	48 609,4	133 666	60 057,5	159 066	92 724,3	209 906	83 715,4	218 800	45 078,0	102 681	24 419,4	100 156		
15. Bois	1 395,0	1 398	1 024,0	1 343	1 905,6	3 092	4 303,6	3 972	2 008,0	2 072	879,1	905	1 198,4	1 709		
16. Papier	241,2	239	293,6	256	377,2	714	566,0	611	342,9	325	133,5	173	169,8	114		
17. Cuir	3,3	4	47,3	44	47,7	42	26,8	25	42,8	25	-	-	2,8	1		
<b>18. Autres biens de production:</b>	<b>124 087,0</b>	<b>81 135</b>	<b>93 278,5</b>	<b>72 681</b>	<b>147 156,5</b>	<b>119 078</b>	<b>239 385,0</b>	<b>137 453</b>	<b>251 931,5</b>	<b>127 747</b>	<b>112 912,5</b>	<b>60 293</b>	<b>160 945,7</b>	<b>71 518</b>		
180. Chimiques	5 934,3	3 636	9 435,7	4 431	5 935,7	8 016	13 049,3	6 153	15 777,0	8 142	7 203,2	3 782	11 190,4	3 518		
181. Combustibles solides	-	-	1,4	1	46,2	83	8,5	18	35,8	92	15,5	59	66,6	12		
182. Huiles minérales	107 550,1	74 489	70 557,1	64 044	121 126,6	97 911	206 800,3	123 103,681	206 711,2	109 234	92 479,6	51 613	130 165,1	62 721		
183. Autres	10 602,6	3 011	13 284,3	4 205	20 047,9	13 068	19 527	8 177	29 407,5	10 279	13 214,1	4 838	19 523,6	5 267		
<b>II. BIENS D'EQUIPEMENT:</b>	<b>130 118,2</b>	<b>20 189</b>	<b>143 762,1</b>	<b>23 446</b>	<b>168 259,9</b>	<b>38 625</b>	<b>227 973,6</b>	<b>36 588</b>	<b>243 885,5</b>	<b>29 233</b>	<b>119 928,5</b>	<b>16 568</b>	<b>174 141,4</b>	<b>13 972</b>		
20. Chaudières, engins mécaniques	47 579,8	4 055	33 466,2	3 164	45 585,8	11 381	84 047,4	7 554	94 428,8	7 697	45 184,0	4 456	56 018,5	3 444		
21. Pièces et outillages	10 757,9	5 193	15 567,6	6 784	11 064,3	7 209	19 509,1	9 793	15 553,5	8 250	8 661,4	4 422	7 543,1	4 229		
22. Matériel électrique	28 229,1	3 425	54 489,7	4 656	44 948,0	5 420	60 044,9	5 626	52 870,2	3 521	29 590,8	1 948	23 039,2	1 287		
23. Tracteurs, véhicules et engins/ transport	34 092,8	6 818	33 792,7	8 068	53 484,8	12 366	45 493,5	10 115	60 922,0	8 483	27 979,0	4 979	77 629,9	4 431		
24. Autres biens d'équipement	9 458,6	698	6 445,9	774	13 177,0	2 249	18 878,7	3 500	20 110,9	1 283	8 513,4	764	9 910,6	582		
<b>III. BIENS DE CONSOMMATION:</b>	<b>135 692,1</b>	<b>70 866</b>	<b>144 143,8</b>	<b>69 423</b>	<b>179 189,0</b>	<b>93 478</b>	<b>267 135,3</b>	<b>162 053</b>	<b>342 615,7</b>	<b>190 536</b>	<b>159 104,5</b>	<b>80 702</b>	<b>216 291,1</b>	<b>96 419</b>		
<b>30. Durables:</b>	<b>55 130,0</b>	<b>26 306</b>	<b>54 489,6</b>	<b>24 338</b>	<b>87 658,9</b>	<b>34 658</b>	<b>113 714,4</b>	<b>45 960</b>	<b>135 146,7</b>	<b>38 862</b>	<b>63 625,3</b>	<b>17 938</b>	<b>76 782,5</b>	<b>17 440</b>		
300. Textiles	14 346,6	7 633	17 716,8	5 375	29 581,2	16 077	32 486,9	15 398	35 937,7	13 431	20 600,6	5 905	24 952,2	5 748		
301. Véhicules	7 464,2	1 832	6 030,4	1 716	12 843,3	4 150	8 216,2	2 476	10 104,3	2 615	4 808,1	1 323	5 895,7	1 386		
302. Autres	33 319,2	16 841	30 742,4	17 247	45 234,3	14 431	73 011,4	28 087	89 104,7	22 817	38 216,6	10 710	45 934,6	10 305		
<b>31. Non durables:</b>	<b>80 562,1</b>	<b>44 560</b>	<b>89 654,2</b>	<b>45 085</b>	<b>91 530,1</b>	<b>58 819</b>	<b>153 420,9</b>	<b>116 093</b>	<b>207 469,0</b>	<b>151 674</b>	<b>95 479,2</b>	<b>62 763</b>	<b>139 508,6</b>	<b>78 979</b>		
310. Alimentaires	31 451,8	36 029	35 001,4	40 163	31 710,0	43 758	60 408,7	101 426	91 170,5	134 627	34 076,9	54 811	84 708,5	69 994		
311. Pharmaceutiques	36 538,6	2 032	40 662,3	1 137	43 181,3	3 784	65 251,7	3 191	74 528,9	3 527	38 766,1	1 960	36 975,5	1 982		
312. Autres	12 571,7	6 499	13 990,5	3 785	16 638,8	11 277	27 750,5	11 475	41 769,5	13 520	22 636,2	5 992	17 824,7	7 003		
<b>TOTAL</b>	<b>477 781,3</b>	<b>307 483</b>	<b>494 828,6</b>	<b>353 490</b>	<b>626 271,3</b>	<b>494 987</b>	<b>952 852,4</b>	<b>681 790</b>	<b>1 084 053,6</b>	<b>705 348</b>	<b>511 944,6</b>	<b>333 668</b>	<b>658 972,0</b>	<b>357 681</b>		



IMPORTATIONS PAR PAYS DE PROVENANCE (en millions de BIF)							IV.5	
Pays	Période	2008	2009	2010	2011	2012	2012 Janvier-juin	2 013 Janvier-juin
<b>I. EUROPE</b>		<b>141 017,9</b>	<b>137 451,6</b>	<b>138 093,6</b>	<b>246 384,0</b>	<b>284 135,4</b>	<b>132 456,9</b>	<b>148 390,2</b>
<b>1. Union Européenne</b>		<b>138 708,1</b>	<b>132 976,1</b>	<b>129 098,6</b>	<b>230 060,5</b>	<b>242 032,1</b>	<b>107 164,1</b>	<b>134 013,1</b>
Allemagne		23 900,3	7 450,0	7 923,8	30 078,8	21 921,9	8 313,6	18 543,4
Belgique - Luxembourg		61 033,0	56 185,2	59 967,3	86 583,1	109 260,9	48 189,9	60 591,0
Danemark		4 592,8	10 340,5	7 753,8	23 410,5	12 328,9	9 237,8	7 987,8
Espagne		3 164,9	1 229,7	560,8	1 271,5	2 676,2	499,7	586,9
France		26 423,6	21 114,6	29 948,3	40 628,5	36 712,2	20 322,7	13 710,6
Grèce		125,9	669,1	65,8	130,9	278,9	278,9	73,0
Irlande		119,8	-	231,0	15,0	223,4	129,1	47,3
Italie		7 530,6	15 799,9	6 618,6	12 601,2	18 859,7	5 154,5	10 408,6
Pays-Bas		5 894,0	4 995,3	5 142,0	7 610,3	12 351,8	2 811,7	15 505,9
Portugal		-	636,7	-	55,9	6 175,6	3 293,9	430,9
Royaume-Uni		4 974,8	4 787,2	6 369,4	20 818,0	9 501,6	3 468,3	3 817,7
Autres pays de l'U.E.		948,4	9 767,9	4 517,8	6 856,9	11 741,2	5 463,9	2 310,1
<b>2. AUTRES</b>		<b>2 309,8</b>	<b>4 475,5</b>	<b>8 995,0</b>	<b>16 323,5</b>	<b>42 103,2</b>	<b>25 292,9</b>	<b>14 377,0</b>
Suisse		1 479,4	2 300,6	3 850,2	9 289,3	15 468,2	9 844,7	3 352,7
Tchécoslovaquie		-	-	96,1	-	1 721,7	-	85,7
Russie		355,3	746,2	2 533,9	432,1	1 345,2	1 207,1	790,3
Roumanie		137,6	97,2	103,3	99,8	151,8	-	73,4
Autres pays d'Europe		337,5	1 331,5	2 411,5	6 502,3	23 416,3	14 241,1	10 075,0
<b>II. ASIE</b>		<b>196 452,0</b>	<b>190 746,7</b>	<b>293 905,3</b>	<b>376 761,5</b>	<b>400 893,8</b>	<b>196 443,2</b>	<b>231 513,0</b>
Arabie Saoudite		100 469,6	67 168,1	115 270,9	139 919,6	122 453,3	64 899,7	59 669,8
Bangladesh		285,6	142,8	173,3	49,7	68,4	-	2,9
Corée du Nord		83,3	576,8	488,1	116,0	219,3	106,6	124,9
Corée du Sud		844,5	1 217,6	771,8	1 163,7	1 140,2	664,0	758,5
Hong-Kong		877,1	3 687,1	2 183,5	2 126,2	1 528,7	438,7	504,7
Iran		1 599,2	3 793,1	91,4	3 769,4	1 080,8	367,8	512,3
Japon		19 617,5	18 027,8	47 035,1	26 443,1	25 756,4	14 245,6	16 949,0
Pakistan		439,6	2 291,0	139,1	1 945,7	4 593,8	376,6	223,7
Rép. Pop. de Chine		28 646,4	41 117,9	62 739,3	79 428,3	98 928,4	49 461,8	51 709,4
Taiwan		20,7	47,2	93,5	125,2	313,5	103,0	173,5
Union Indienne		20 085,7	24 255,5	31 712,5	51 979,9	86 076,4	34 485,7	51 721,2
Autres pays d'Asie		23 482,8	28 421,8	33 206,7	69 694,8	58 734,6	31 293,7	49 163,1
<b>III. AFRIQUE</b>		<b>133 170,5</b>	<b>149 294,7</b>	<b>181 836,3</b>	<b>276 610,9</b>	<b>338 738,5</b>	<b>146 872,0</b>	<b>231 647,4</b>
Afrique du Sud		12 346,8	7 006,3	9 841,6	23 603,0	42 211,3	17 693,3	21 131,4
Djibouti		-	-	340,9	23,3	403,5	1,1	529,0
Kenya		35 881,4	41 701,0	38 088,3	57 972,1	65 423,5	29 187,7	39 871,0
Ouganda		40 869,8	40 703,9	35 526,7	52 315,4	61 642,3	23 460,0	53 062,0
R.D.C. <sup>(1)</sup>		360,3	784,8	996,8	6 680,2	7 364,3	4 220,9	3 126,5
Rwanda		3 733,2	2 225,3	3 094,0	7 578,5	15 393,4	4 605,5	14 913,2
Tanzanie		19 957,7	22 191,9	33 247,0	60 983,1	69 939,5	29 827,5	72 775,5
Zambie		8 050,4	13 916,5	42 711,8	44 634,2	49 560,3	25 687,2	11 994,4
Zimbabwe		192,9	193,3	153,3	224,0	86,9	42,6	305,6
Autres pays d'Afrique		11 778,0	20 571,7	17 836,0	22 597,1	26 713,6	12 146,2	13 938,8
<b>IV. AMERIQUE</b>		<b>6 742,5</b>	<b>16 601,8</b>	<b>9 796,7</b>	<b>48 559,5</b>	<b>57 196,4</b>	<b>35 136,2</b>	<b>42 928,0</b>
Etats-Unis		2 886,7	9 366,4	6 801,1	40 973,3	44 036,0	25 221,9	41 764,8
Canada		3 329,4	6 408,5	2 401,8	2 242,5	6 822,7	3 662,0	663,3
Autres pays d'Amérique		526,4	826,9	593,8	5 343,7	6 337,7	6 252,3	499,8
<b>V. OCEANIE</b>		<b>398,2</b>	<b>733,9</b>	<b>2 630,3</b>	<b>4 534,6</b>	<b>3 089,6</b>	<b>1 036,2</b>	<b>4 493,5</b>
Australie		286,9	389,5	58,7	401,8	487,8	42,9	2 284,5
Autres pays de l'Océanie		111,3	344,4	2 571,6	4 132,7	2 601,8	993,3	2 209,0
<b>VI. DIVERS</b>		<b>0,2</b>	<b>-</b>	<b>9,2</b>	<b>1,9</b>	<b>-</b>	<b>-</b>	<b>-</b>
<b>TOTAL</b>		<b>477 781,3</b>	<b>494 828,6</b>	<b>626 271,3</b>	<b>952 852,4</b>	<b>1 084 053,6</b>	<b>511 944,5</b>	<b>658 972,0</b>

(1) : République Démocratique du Congo  
Source : Office Burundais des Recettes (OBR)

IMPORTATIONS PAR PAYS DE PROVENANCE (en tonnes)							IV.6	
Période	2008	2009	2010	2011	2012	2 012	2 013	
Pays						Janvier-juin	Janvier-juin	
<b>I. EUROPE</b>	<b>26 748</b>	<b>28 481</b>	<b>29 122</b>	<b>59 434</b>	<b>70 973</b>	<b>34 843</b>	<b>37 996</b>	
<b>1. Union Européenne</b>	<b>25 878</b>	<b>26 357</b>	<b>24 264</b>	<b>48 964</b>	<b>48 486</b>	<b>22 782</b>	<b>25 336</b>	
Allemagne	957	913	1 054	4 555	2 434	1 050	1 164	
Belgique - Luxembourg	11 323	11 653	11 921	18 940	19 193	8 428	9 471	
Danemark	608	954	221	1 645	683	334	335	
Espagne	492	216	101	336	299	89	94	
France	2 722	2 485	2 419	4 723	7 285	6 334	2 145	
Grèce	21	53	23	25	31	31	38	
Irlande	1	-	6	20	50	49	13	
Italie	6 106	3 028	3 103	7 246	9 140	3 084	6 263	
Pays-Bas	1 282	1 470	1 970	2 342	3 321	857	1 429	
Portugal	-	135	-	4	834	272	24	
Royaume-Uni	2 005	2 617	1 363	6 843	2 237	746	3 310	
Autres pays de l'U.E.	361	2 834	2 083	2 283	2 979	1 509	1 050	
<b>2. AUTRES</b>	<b>870</b>	<b>2 123</b>	<b>4 858</b>	<b>10 470</b>	<b>22 487</b>	<b>12 061</b>	<b>12 660</b>	
Suisse	219,8	767,1	596,7	4 619,9	6 927,1	4 696	1 517	
Tchécoslovaquie	-	-	6	-	276	-	3	
Russie	312	733	2 082	450	1 160	1 091	550	
Roumanie	43	18	28	29	38	-	33	
Autres pays d'Europe	296	605	2 145	5 371	14 085	6 275	10 557	
<b>II. ASIE</b>	<b>109 525</b>	<b>96 492</b>	<b>153 858</b>	<b>189 623</b>	<b>178 089</b>	<b>79 668</b>	<b>121 971</b>	
Arabie Saoudite	68 369	46 175	88 701	80 314	65 151	36 950	28 417	
Bangladesh	75	37	75	18	11	-	-	
Corée du Nord	37	118	173	32	43	26	12	
Corée du Sud	153	356	267	258	251	127	188	
Hong-Kong	137	65	64	137	122	68	43	
Iran	991	1 346	52	2 467	771	264	406	
Japon	4 419	2 418	12 616	8 467	4 473	2 668	4 723	
Pakistan	435	1 164	132	12 225	6 244	360	221	
Rép. Pop. de Chine	12 861	14 774	21 456	30 431	47 786	13 635	29 794	
Taiwan	6	13	16	97	70	-	21	
Union Indienne	6 362	6 917	8 128	20 849	29 244	11 919	17 248	
Autres pays d'Asie	15 680	23 108	22 177	34 329	23 924	13 651	40 899	
<b>III. AFRIQUE</b>	<b>167 998</b>	<b>216 763</b>	<b>303 748</b>	<b>403 858</b>	<b>420 779</b>	<b>197 020</b>	<b>187 019</b>	
Afrique du Sud	4 107	3 266	5 244	12 566	18 794	7 035	8 683	
Djibouti	-	-	118	15	72	3	50	
Kenya	24 766	28 711	32 158	51 610	65 404	35 057	22 982	
Ouganda	81 156	85 017	60 096	66 941	70 643	26 524	47 485	
R.D.C.(1)	46	248	349	5 184	4 932	2 756	2 088	
Rwanda	5 283	3 230	9 807	25 962	45 872	13 598	32 670	
Tanzanie	31 728	41 961	80 645	134 046	118 300	56 260	53 314	
Zambie	12 432	31 249	101 272	92 291	83 714	48 539	13 595	
Zimbabwe	121	109	72	106	36	18	91	
Autres pays d'Afrique	8 359	23 219	14 000	15 135	13 011	7 232	6 060	
<b>IV. AMERIQUE</b>	<b>3 160</b>	<b>11 658</b>	<b>7 622</b>	<b>27 668</b>	<b>33 835</b>	<b>21 420</b>	<b>6 368</b>	
Etats-Unis	390	5 005	5 981	19 042	19 722	10 914	5 846	
Canada	2 710	6 551	1 420	1 405	8 246	4 647	418	
Autres pays d'Amérique	60	101	220	7 221	5 867	5 859	104	
<b>V. OCEANIE</b>	<b>52</b>	<b>98</b>	<b>638</b>	<b>1 205</b>	<b>1 672</b>	<b>717</b>	<b>4 327</b>	
Australie	1	11	54	91	246	35	3 643	
Autres	51	87	584	1 114	1 426	682	684	
<b>VI. DIVERS</b>	<b>...</b>	<b>-</b>	<b>-</b>	<b>1</b>	<b>-</b>	<b>-</b>	<b>-</b>	
<b>TOTAL</b>	<b>307 483</b>	<b>353 490</b>	<b>494 987</b>	<b>681 790</b>	<b>705 348</b>	<b>333 668</b>	<b>357 681</b>	

(1) : République Démocratique du Congo  
Source : Office Burundais des Recettes (OBR)

**A. STRUCTURE DES EXPORTATIONS**  
(en millions de BIF)

Période	2008	2009	2010	2011	2012	2012	2013
						Janvier-juin	Janvier-juin
<b>Marchandises</b>							
<b>PRODUITS PRIMAIRES</b>	<b>75 218,7</b>	<b>76 174,1</b>	<b>118 309,6</b>	<b>144 463,8</b>	<b>174 112,7</b>	<b>55 047,4</b>	<b>40 504,9</b>
café marchand <sup>(1)</sup>	47 184,2	48 733,0	85 814,3	95 281,9	100 998,7	17 082,9	14 449,7
coton	1 216,3	2 344,7	1 827,9	482,3	-	-	1,0
peaux brutes	3 704,8	2 335,1	3 994,5	7 714,9	9 552,4	5 102,7	1 675,2
thé <sup>(2)</sup>	15 531,0	18 945,6	21 919,6	26 839,0	36 643,4	18 618,5	18 753,5
huile de palme brute	75,6	-	3,1	30,8	95,3	11,0	163,7
minéral de nobium	1 079,7	-	-	-	2 106,6	-	-
animaux vivants	-	0,6	-	-	0,9	-	3,6
poissons vivants	218,8	279,9	-	-	141,6	67,8	141,6
autres	6 208,3	3 535,2	4 750,2	14 114,9	24 573,9	14 164,4	5 316,6
<b>PRODUITS MANUFACTURES</b>	<b>7 362,5</b>	<b>7 987,4</b>	<b>6 286,9</b>	<b>11 886,6</b>	<b>20 190,8</b>	<b>7 568,4</b>	<b>17 417,1</b>
limonades, eaux gazeuses	1,0	12,5	3,8	-	54,1	-	7,9
bouteilles en verre foncé	-	0,1	8,1	-	445,9	0,6	785,7
bières	1 821,9	1 596,4	2 222,4	2 802,0	3 837,7	1 399,9	1 418,8
cigarettes	1 796,4	1 773,6	1 685,4	1 646,3	4 002,3	1 735,9	3 194,9
tissus de coton	-	14,5	42,9	-	-	-	-
sucre	1 465,3	2 210,7	-	-	-	-	-
savons	1 079,6	1 625,5	1 600,5	5 231,8	7 987,1	3 005,8	5 671,5
autres <sup>(3)</sup>	1 198,3	754,1	723,9	2 206,5	3 863,8	1 426,2	6 338,4
<b>TOTAL</b>	<b>82 581,2</b>	<b>84 161,5</b>	<b>124 596,54</b>	<b>156 350,4</b>	<b>194 303,5</b>	<b>62 615,8</b>	<b>57 922,0</b>

**B. STRUCTURE DES EXPORTATIONS**  
(en tonnes)

<b>PRODUITS PRIMAIRES</b>	<b>29 736</b>	<b>29 537</b>	<b>33 359</b>	<b>31 453</b>	<b>37 987</b>	<b>12 210</b>	<b>11 371</b>
café marchand <sup>(1)</sup>	15 883	17 114	20 661	17 447	23 309	4 015	4 151
coton	720	1 794	860	164	-	-	11
peaux brutes	2 283	2 273	3 019	3 090	3 272	1 924	986
thé <sup>(2)</sup>	5 406	6 293	7 139	7 953	8 684	4 862	4 596
huile de palme brute	135	-	14	36	81	36	92
minéral de nobium	54	-	-	-	329	189	-
animaux vivants	-	-	-	-	1	-	...
poissons vivants	11	11	-	-	27	25	5
autres	5 244	2 052	1 666	2 762	2 285	1 159	1 530
<b>PRODUITS MANUFACTURES</b>	<b>8 495</b>	<b>8 269</b>	<b>5 639</b>	<b>16 023</b>	<b>14 313</b>	<b>5 448</b>	<b>9 549</b>
plaques et ouvrages en fibro-ciment	-	-	-	-	-	-	-
limonades, eaux gazeuses	14	17	-	-	122	-	17
bouteilles en verre foncé	-	-	33	1	148	3	303
bières	4 299	2 959	3 700	6 459	5 548	2 116	1 910
cigarettes	294	267	239	225	468	215	281
tissus de coton	-	3	-	-	-	-	-
sucre	2 500	3 000	-	-	-	-	-
savons	1 014	1 301	1 289	4 040	5 571	2 151	3 813
autres <sup>(3)</sup>	374	722	379	5 298	2 456	962	3 224
<b>TOTAL</b>	<b>38 231</b>	<b>37 806</b>	<b>38 998</b>	<b>47 476</b>	<b>52 300</b>	<b>17 657</b>	<b>20 920</b>

Source : Office burundais des Recettes (OBR)

(1) : Depuis 2009, les données sur le café sont celles issues de l'OBR

(2) : Office du Thé du Burundi (OTB)

(3) : Non compris les objets personnels

A. EXPORTATIONS PAR RUBRIQUES DOUANIERES (en millions de BIF)								IV.8
Rubriques douanières	Période Dénomination des marchandises	2008	2009	2010	2011	2012	2012 Janvier-juin	2013 Janvier-Juin
01	Animaux vivants	-	0,6	-	-	2,7	-	3,6
030110	Poissons vivants d'ornement	218,8	279,9	-	-	161,9	67,8	141,6
06	Plantes vivantes	189,3	67,4	54,3	110,3	54,3	24,7	30,4
07	Légumes	36,0	48,8	74,4	120,5	130,9	59,5	75,1
08	Fruits	128,0	200,4	113,9	102,7	192,5	78,0	252,9
09011110	Café marchand <sup>(1)</sup>	47 184,2	48 733,0	85 814,3	95 281,9	100 998,7	17 082,9	14 449,7
090220	Thé <sup>(2)</sup>	15 531,1	18 945,6	21 919,6	26 839,0	36 643,4	18 618,5	18 753,5
0904	Piments, poivre	-	0,6	-	-	-	-	-
1006	Riz	-	65,2	-	-	-	-	0,3
12119010	Ecorces de quinquina	433,3	352,2	114,9	56,1	95,5	95,5	1,2
1511 à 1513	Huiles végétales	23,7	-	118,4	68,8	101,9	17,6	175,1
1701	Sucre	1 465,2	2 210,7	-	-	-	-	-
2202	Limonades, eaux gazeuses	1,0	12,6	3,8	-	54,1	-	7,9
2203	Bières	1 821,8	1 596,4	2 222,4	2 802,0	3 837,8	1 400,0	1 419,5
2401	Tabacs bruts en feuilles	-	137,5	-	-	-	-	-
240220	Cigarettes	1 796,9	1 636,1	1 685,4	1 646,3	4 002,3	1 735,9	3 194,9
25 et 26	Minerais	6 501,3	2 434,7	4 185,4	13 299,6	25 863,3	13 718,8	5 393,7
3401	Savons	1 079,7	1 570,5	1 600,7	5 231,8	7 987,1	3 005,8	5 739,5
4101 à 4103	Peaux brutes	3 704,7	2 335,0	3 994,6	7 714,9	9 552,4	5 102,7	1 675,2
44	Bois et ouvrages en bois	2,3	139,9	45,0	21,4	131,8	44,0	7,4
5201 à 03	Coton	1 216,3	2 344,3	1 870,8	482,3	-	-	1,0
5208 à 12	Tissus de coton	-	14,6	-	-	-	-	-
7010930	Bouteilles	-	0,1	8,1	-	1 016,1	145,1	785,7
73	Ouvrages en métaux communs	-	-	-	-	37,0	37,0	381,7
	Autres articles <sup>(3)</sup>	1 247,7	1 035,5	770,4	2 572,8	3 439,8	1 381,9	5 432,1
	<b>TOTAL</b>	<b>82 581,2</b>	<b>84 161,5</b>	<b>124 596,5</b>	<b>156 350,4</b>	<b>194 303,6</b>	<b>62 615,8</b>	<b>57 922,0</b>
B. EXPORTATIONS PAR RUBRIQUES DOUANIERES (en tonnes)								
01	Animaux vivants	-	...	-	-	2	-	...
030110	Poissons vivants	10	11	-	-	28	25	5
06	Plantes vivantes	96	59	47	76	46	23	26
07	Légumes	50	38	63	198	100	54	47
08	Fruits	433	452	114	125	751	402	784
09011110	Café marchand <sup>(1)</sup>	15 883	17 114	20 661	17 446	23 309	4 015	4 151
090220	Thé <sup>(2)</sup>	5 406	6 293	7 139	7 953	8 684	4 861	4 596
0904	Piments, poivre	-	2	-	-	-	-	-
1006	Riz	-	10	-	-	-	-	...
12119010	Ecorces de quinquina	322	226	85	54	49	49	11
1511 à 1512	Huiles végétales	85	-	89	35	95	50	101
1701	Sucre	2 500	3 000	-	-	-	-	-
2202	Limonades, eaux gazeuses	14	17	-	-	122	-	17
2203	Bières	4 299	2 959	3 699	6 459	5 548	2 116	1 910
2401	Tabacs bruts en feuilles	-	-	-	-	-	-	55
240220	Cigarettes	294	267	238	225	468	215	386
25 et 26	Minerais	4 067	367	577	757	1 208	685	154
3401	Savons	1 014	1 301	1 289	4 040	5 571	2 151	3 823
4101 à 4103	Peaux brutes	2 256	2 273	3 019	3 090	3 272	1 924	986
44	Bois et ouvrages en bois	-	1 107	78	81	309	60	10
5201 à 03	Coton	720	1 794	860	164	-	-	11
5208 à 12	Tissus de coton	-	3	-	-	-	-	-
7010930	Bouteilles	-	-	33	1	309	30	303
73	Ouvrages en métaux communs	-	-	-	-	9	9	14
	Autres articles <sup>(3)</sup>	782	514	1 006	6 770	2 423	988	3 529
	<b>TOTAL</b>	<b>38 231</b>	<b>37 806</b>	<b>38 998</b>	<b>47 476</b>	<b>52 300</b>	<b>17 657</b>	<b>20 920</b>
Source : Office burundais des Recettes (OBR)								
(1) : Depuis 2009, les données sur le café sont celles issues de l'OBR								
(2) : Office du Thé du Burundi (OTB)								
(3) : Non compris les objets personnels								

IV.9  
A. EXPORTATIONS PAR PRODUITS ET PAR PAYS DE DESTINATION : MOIS DE JUIN 2013  
(en MBIF)

Code	Dénomination de la marchandise	Pays	Belgique	RDC	Chine	Egypte	Hong Kong	Inde	Italie	Kenya	Oman	Pakistan	Royaume Uni	Rwanda	Soudan	Siéra Léone	Tanzanie	Ouganda	Zambie	Total
01	Animaux vivants		-	-	-	-	-	-	-	-	-	-	-	-	-	0,3	-	-	-	0,3
06	Plantes vivantes		3,4	-	-	-	-	-	-	-	-	-	-	0,3	-	-	-	-	-	3,7
07	Légumes		10,9	-	-	-	-	-	-	-	-	-	-	-	-	-	-	-	-	10,9
08	Fruits frais		6,6	-	-	-	-	-	-	-	-	-	-	5,2	-	-	-	4,5	-	11,7
0901	Café		-	-	-	-	-	-	-	-	-	-	-	1,7	-	-	-	-	-	1,7
1002	Céréales		-	-	-	835,3	-	-	-	-	334,1	1 670,5	501,2	-	-	-	-	-	-	3 341,1
1102	Farines de céréales		-	-	-	-	-	-	-	-	-	-	-	-	-	-	-	-	-	0,4
15	Huile de palme		-	-	-	-	-	-	-	-	-	-	-	-	-	-	-	-	-	52,2
20	Jus de tout autre fruit ou légume		-	-	-	-	-	-	-	-	-	-	-	-	-	-	-	-	-	0,6
2106901	Jus de tout autre fruit ou légume		-	-	-	-	-	-	-	-	-	-	-	-	-	-	-	-	-	112,2
2203	Bières de malt		-	-	-	-	-	-	-	-	-	-	-	-	-	-	-	-	-	333,0
24002	Son et torreaux de céréales et coton		-	-	-	-	-	-	-	10,2	-	-	-	1,1	-	-	17,8	-	-	28,3
2403	Son et torreaux contenant du tabac		-	-	-	-	-	-	-	-	-	-	-	29,5	235,9	-	324,4	-	-	589,9
25 ou 26	Minerais		-	-	-	-	-	-	-	-	-	-	-	-	-	-	-	-	-	3,0
32	Petures		-	-	-	-	-	-	-	-	-	-	-	-	-	-	-	-	-	0,2
3401	Savons et préparations organiques		-	-	-	-	-	-	-	-	-	-	-	-	-	-	-	-	-	3,4
34051	Cirages pour chaussures ou pour cuir		-	-	-	-	-	-	-	-	-	-	-	-	-	-	-	-	-	857,1
39	Boîtes, caisses, casters et articles similaires		-	-	-	-	-	-	-	-	-	-	-	-	-	-	-	-	-	0,3
3901	Boîtes, caisses, casters et articles similaires		-	-	-	-	-	-	-	-	-	-	-	-	-	-	-	-	-	207,1
41	Peaux bruts et cuirs		-	-	-	3,7	-	-	2,5	-	-	-	-	-	-	-	-	-	-	0,6
44	Bois et ouvrages en bois		-	-	-	-	-	-	-	-	-	-	-	-	-	-	-	-	-	0,4
63	Sacs, sachets et tentes en coton et fibres synthétiques		-	-	-	-	-	-	-	-	-	-	-	-	-	-	-	-	-	2,4
70	Calcin et débris de verre		-	-	-	-	-	-	-	-	-	-	-	-	-	-	-	-	-	34,6
70109	Bouteilles en verre		-	-	-	-	-	-	-	-	-	-	-	-	-	-	-	-	-	11,6
72	Ponts, fer et acier		-	-	-	-	6,0	-	-	11,9	-	-	-	56,0	-	-	18,5	-	-	392,3
73	Ouvrages en fonte, fer ou acier		-	-	-	-	-	-	-	58,1	-	-	-	6,4	-	-	4,1	-	-	361,9
74	Cuivre brut et ouvrages en cuivre		-	-	-	-	-	-	-	-	-	-	-	-	-	-	-	-	-	1,9
76	Aluminium et ouvrages en aluminium		-	-	-	-	-	-	-	-	-	-	-	-	-	-	-	-	-	1,6
79	Zinc et ouvrages en zinc		-	-	-	-	-	-	-	-	-	-	-	-	-	-	-	-	-	0,9
84	Machines, appareils et engins mécaïques et leurs parties		-	-	-	-	-	5,8	-	-	-	-	-	5,7	-	-	300,0	-	-	311,7
85	Machines, appareils et matériels électriques et de reproduction de son		-	-	-	-	-	-	-	-	-	-	-	32,2	-	-	-	-	-	34,0
87	Véhicules et accessoires		-	-	-	-	-	-	-	3,0	-	-	-	108,7	-	-	-	-	-	122,2
92	Instrument de musique et leurs accessoires		-	-	-	-	-	-	-	-	-	-	-	0,1	-	-	-	-	-	0,1
96	Divers		-	-	-	-	-	-	-	-	-	-	-	-	-	-	-	-	-	0,1
Total			851,6	1 846,2	3,7	835,3	6,0	5,8	2,5	72,9	334,1	1 670,5	501,2	745,6	235,9	0,3	737,1	125,2	0,2	7 984,5

B. EXPORTATIONS PAR PRODUITS ET PAR PAYS DE DESTINATION  
(en tonnes)

Code	Dénomination de la marchandise	Pays	Belgique	RDC	Chine	Egypte	Hong Kong	Inde	Italie	Kenya	Oman	Pakistan	Royaume Uni	Rwanda	Soudan	Siéra Léone	Tanzanie	Ouganda	Zambie	Total
01	Animaux vivants		-	-	-	-	-	-	-	-	-	-	-	-	-	-	-	-	-	...
06	Plantes vivantes		2	-	-	-	-	-	-	-	-	-	-	-	-	-	-	-	-	...
07	Légumes		7	-	-	-	-	-	-	-	-	-	-	-	-	-	-	-	-	2
08	Fruits frais		4	-	-	-	-	-	-	-	-	-	-	159	-	-	37	18	-	217
0901	Café		-	-	-	-	-	-	-	-	-	-	-	-	-	-	-	-	-	1
1002	Céréales		-	-	-	238	-	-	-	-	95	475	143	-	-	-	-	-	-	951
1102	Farines de céréales		-	-	-	-	-	-	-	-	-	-	-	-	-	-	-	-	-	...
15	Huile de palme		-	-	-	-	-	-	-	-	-	-	-	28	-	-	-	-	-	28
20	Jus de tout autre fruit ou légume		-	-	-	-	-	-	-	-	-	-	-	-	-	-	-	-	-	...
2106901	Jus de tout autre fruit ou légume		-	-	-	-	-	-	-	-	-	-	-	-	-	-	-	-	-	18
2203	Bières de malt		-	-	-	-	-	-	-	-	-	-	-	-	-	-	-	-	-	...
24002	Son et torreaux de céréales et coton		-	-	-	-	-	-	-	-	-	-	-	29	21	-	26	-	-	46
2403	Son et torreaux contenant du tabac		-	-	-	-	-	-	-	-	-	-	-	3	3	-	29	-	-	52
25 ou 26	Minerais		-	-	-	-	-	-	-	-	-	-	-	-	-	-	-	-	-	...
32	Petures		15	-	-	-	-	-	-	-	-	-	-	-	-	-	-	-	-	15
3401	Savons et préparations organiques		-	-	-	-	-	-	-	-	-	-	-	-	-	-	-	-	-	...
34051	Cirages pour chaussures ou pour cuir		-	-	-	-	-	-	-	-	-	-	-	247	-	-	-	-	-	2
39	Boîtes, caisses, casters et articles similaires		-	-	-	-	-	-	-	-	-	-	-	-	-	-	-	-	-	387
41	Peaux bruts et cuirs		-	-	-	-	-	-	-	-	-	-	-	-	-	-	-	-	-	...
44	Bois et ouvrages en bois		-	-	-	-	-	-	32	-	-	-	-	-	-	-	-	-	-	43
63	Sacs, sachets et tentes en coton et fibres synthétiques		-	-	-	-	-	-	-	-	-	-	-	28	-	-	-	-	-	123
70	Calcin et débris de verre		-	-	-	-	-	-	-	-	-	-	-	-	-	-	-	-	-	...
701090	Bouteilles en verre		-	-	-	-	-	-	-	-	-	-	-	-	-	-	-	-	-	...
72	Ponts, fer et acier		-	-	-	-	-	-	-	-	-	-	-	46	-	-	-	-	-	111
73	Ouvrages en fonte, fer ou acier		-	-	-	-	-	-	-	-	-	-	-	180	-	-	60	-	-	633
74	Cuivre brut et ouvrages en cuivre		-	-	-	-	-	-	-	-	-	-	-	1	-	-	20	-	-	13
76	Aluminium et ouvrages en aluminium		-	-	-	-	-	-	-	-	-	-	-	2	-	-	-	-	-	5
79	Zinc et ouvrages en zinc		-	-	-	-	-	-	-	-	-	-	-	-	-	-	-	-	-	...
84	Machines, appareils et engins mécaïques et leurs parties		-	-	-	-	-	-	-	-	-	-	-	-	-	-	-	-	-	...
85	Machines, appareils et matériels électriques et de reproduction de son		-	-	-	-	-	-	-	-	-	-	-	3	-	-	3	-	-	4
92	Instrument de musique et leurs accessoires		-	-	-	-	-	-	-	-	-	-	-	1	-	-	-	-	-	...
96	Divers		-	-	-	-	-	-	-	-	-	-	-	1	-	-	-	-	-	1
Total			27	1 206	48	238	19	...	32	49	95	475	143	728	21	-	281	70	20	674
							19			281	20		3 490							

RELEVÉ DES TRANSACTIONS INTERNATIONALES												IV.10
(en millions de BIF)												
Période	RECETTES						DEPENSES					SOLDE
	Exportations				Autres recettes	Total général des recettes	Importations			Autres dépenses	Total général des dépenses	
	Café	Thé	Autres	Total			privées	Gouvern.	Total			
2008	33 637,8	12 531,0	11 754,1	57 922,9	543 599,1	<b>601 522,0</b>	312 137,7	1 063,0	364 943,5	290 456,9	<b>655 400,4</b>	-53 878,3
2009	26 903,7	11 634,6	5 179,8	43 718,1	448 707,7	<b>492 425,8</b>	533 910,4	9 325,3	575 530,2	221 477,3	<b>797 007,5</b>	-304 581,7
2010	56 050,3	19 213,1	2 732,8	77 996,3	594 051,3	<b>672 047,6</b>	348 178,3	3 962,0	387 513,2	203 690,6	<b>591 203,8</b>	80 843,8
2011	77 746,4	19 728,2	13 350,5	110 825,1	710 019,9	<b>820 845,0</b>	337 869,1	2 120,5	420 418,6	237 885,3	<b>658 303,9</b>	162 541,2
2012	95 673,3	26 614,8	19 533,3	141 821,4	714 531,3	<b>856 352,7</b>	388 248,4	16 242,1	506 823,8	271 465,3	<b>778 289,1</b>	78 063,6
2010												
2 <sup>ème</sup> Trim.	156,9	4 747,5	680,9	5 585,3	94 597,7	<b>100 183,0</b>	66 046,7	995,4	72 980,1	61 356,5	<b>134 336,7</b>	-34 153,6
3 <sup>ème</sup> Trim.	21 431,4	6 393,8	1 472,7	29 298,0	121 635,4	<b>150 933,4</b>	62 186,7	66,3	74 277,6	50 451,3	<b>124 728,9</b>	26 204,4
4 <sup>ème</sup> Trim.	30 190,6	3 649,3	494,9	34 334,8	220 457,2	<b>254 792,0</b>	61 592,6	1 192,9	80 195,8	42 549,1	<b>122 744,9</b>	132 047,1
2011												
1 <sup>er</sup> Trim.	15 944,0	4 809,3	447,7	21 201,0	152 450,6	<b>173 651,6</b>	67 981,7	539,3	83 281,7	54 539,3	<b>137 821,0</b>	35 830,7
2 <sup>ème</sup> Trim.	9 642,3	5 813,8	3 054,4	18 510,5	170 712,3	<b>189 222,8</b>	74 512,9	931,1	88 789,9	63 577,7	<b>152 367,6</b>	36 855,2
3 <sup>ème</sup> Trim.	32 581,0	5 923,2	3 183,4	41 687,6	149 794,9	<b>191 482,5</b>	88 682,8	1,6	110 262,6	52 018,4	<b>162 281,0</b>	29 201,5
4 <sup>ème</sup> Trim.	19 579,1	3 181,9	6 665,0	29 426,0	237 062,1	<b>266 488,1</b>	106 691,7	648,5	138 084,4	67 749,9	<b>205 834,3</b>	60 653,8
2012												
1 <sup>er</sup> Trim.	9 936,3	6 666,2	5 620,3	22 222,8	170 094,5	<b>192 317,3</b>	84 743,4	3 315,3	111 213,9	59 127,7	<b>170 341,6</b>	21 975,7
2 <sup>ème</sup> Trim.	12 370,1	6 954,5	4 725,0	24 049,6	144 532,2	<b>168 581,8</b>	98 374,6	4 097,6	127 541,9	73 802,7	<b>201 344,6</b>	-32 762,8
3 <sup>ème</sup> Trim.	46 738,4	6 416,6	4 418,4	57 573,4	164 826,8	<b>222 400,2</b>	97 416,3	5 231,4	130 329,3	64 334,1	<b>194 663,4</b>	27 736,9
4 <sup>ème</sup> Trim.	26 628,5	6 577,5	4 769,6	37 975,6	235 077,8	<b>273 053,4</b>	107 714,1	3 597,8	137 738,7	74 200,8	<b>211 939,5</b>	61 113,8
2013												
1 <sup>er</sup> Trim.	10 461,5	6 233,3	2 899,1	19 593,9	173 266,7	<b>192 860,6</b>	106 917,5	4 081,0	135 641,4	61 093,2	<b>196 734,6</b>	-3 874,0
2 <sup>ème</sup> Trim.	4 756,6	5 236,1	1 960,7	11 953,4	198 175,3	<b>210 128,7</b>	105 095,9	2 682,3	140 041,5	78 993,8	<b>219 035,3</b>	-8 906,6
2011												
Juin	4 384,4	2 607,7	1 215,7	8 207,8	60 397,0	<b>68 604,8</b>	27 571,5	835,0	32 068,5	30 988,0	<b>63 056,5</b>	5 548,3
Juillet	11 202,0	2 351,5	651,6	14 205,1	49 029,1	<b>63 234,2</b>	20 286,3	-	29 373,3	15 513,5	<b>44 886,8</b>	18 347,4
Août	9 904,6	1 800,2	1 497,9	13 202,7	54 675,3	<b>67 878,0</b>	30 863,3	-	32 843,2	15 293,0	<b>48 136,2</b>	19 741,8
Septembre	11 474,4	1 771,5	1 033,9	14 279,8	46 090,5	<b>60 370,3</b>	37 533,2	1,6	48 046,1	21 211,9	<b>69 258,0</b>	-8 887,7
Octobre	6 460,6	618,4	1 334,6	8 413,6	52 920,9	<b>61 334,5</b>	34 236,2	17,6	36 318,7	17 997,1	<b>54 315,8</b>	7 018,7
Novembre	3 601,9	1 427,9	2 829,1	7 858,9	86 761,0	<b>94 619,9</b>	29 298,6	-	47 101,5	22 545,1	<b>69 646,6</b>	24 973,3
Décembre	9 516,6	1 135,6	2 501,3	13 153,5	97 380,2	<b>110 533,7</b>	43 156,9	630,9	54 664,2	27 207,7	<b>81 871,9</b>	28 661,8
2012												
Janvier	4 929,2	1 744,1	1 244,6	7 917,9	84 400,6	<b>92 318,5</b>	29 427,1	30,0	39 090,1	15 185,1	<b>54 275,2</b>	38 043,3
Février	3 634,6	2 359,5	2 277,6	8 271,7	41 889,7	<b>50 161,4</b>	23 894,7	2 088,9	33 544,1	25 624,6	<b>59 168,7</b>	-9 007,3
Mars	1 372,5	2 562,6	2 098,1	6 033,2	43 804,2	<b>49 837,4</b>	31 421,6	1 196,4	38 579,7	18 318,0	<b>56 897,7</b>	-7 060,3
Avril	1 556,1	2 080,4	1 959,9	5 596,4	47 086,8	<b>52 683,2</b>	29 632,2	1 356,7	36 446,2	25 136,1	<b>61 582,3</b>	-8 899,1
Mai	1 584,5	1 840,7	2 040,4	5 465,6	57 818,4	<b>63 284,0</b>	30 558,9	-	39 927,8	18 288,1	<b>58 215,9</b>	5 068,1
Juin	9 229,5	3 033,4	724,7	12 987,6	39 627,0	<b>52 614,6</b>	38 183,5	2 740,9	51 167,9	30 378,5	<b>81 546,4</b>	-28 931,8
Juillet	16 433,0	2 786,9	1 700,8	20 920,7	47 389,0	<b>68 309,7</b>	27 566,3	3 676,7	39 363,3	19 990,8	<b>59 354,1</b>	8 955,6
Août	8 500,6	1 517,0	1 518,1	11 535,7	53 071,4	<b>64 607,1</b>	43 319,1	1 554,7	54 137,2	21 675,1	<b>75 812,3</b>	-11 205,2
Septembre	21 804,8	2 112,7	1 199,5	25 117,0	64 366,4	<b>89 483,4</b>	26 530,9	-	36 828,8	22 668,2	<b>59 497,0</b>	29 986,5
Octobre	12 497,2	2 017,8	1 154,1	15 669,1	50 100,9	<b>65 770,0</b>	43 118,1	22,0	53 924,0	25 130,5	<b>79 054,5</b>	-13 284,5
Novembre	9 525,3	1 548,1	1 808,2	12 881,6	58 021,1	<b>70 902,7</b>	29 916,8	45,3	40 423,2	22 696,0	<b>63 119,2</b>	7 783,5
Décembre	4 606,0	3 011,6	1 807,3	9 424,9	126 955,8	<b>136 380,7</b>	34 679,2	3 530,5	43 391,5	26 374,3	<b>69 765,8</b>	66 614,9
2013												
Janvier	3 899,7	1 934,7	937,5	6 771,9	49 649,7	<b>56 421,6</b>	32 165,2	3 225,0	45 743,1	15 687,7	<b>61 430,8</b>	-5 009,2
Février	3 713,6	1 535,9	1 020,8	6 270,3	87 720,6	<b>93 990,9</b>	32 738,2	-	39 615,9	18 203,8	<b>57 819,7</b>	36 171,2
Mars	2 848,2	2 762,7	940,8	6 551,7	35 896,4	<b>42 448,1</b>	42 014,1	856,0	50 282,4	27 201,7	<b>77 484,1</b>	-35 036,0
Avril	1 695,0	1 682,5	174,4	3 551,9	58 215,8	<b>61 767,7</b>	33 610,7	68,6	41 120,5	28 553,6	<b>69 674,1</b>	-7 906,4
Mai	2 630,7	1 650,4	618,0	4 899,1	91 506,3	<b>96 405,4</b>	35 534,7	2 074,6	50 383,8	27 723,5	<b>78 107,3</b>	18 298,1
Juin	430,9	1 903,2	1 168,3	3 502,4	48 453,2	<b>51 955,6</b>	35 950,5	539,1	48 537,2	22 716,7	<b>71 253,9</b>	-19 298,3

BALANCE DES TRANSACTIONS INTERNATIONALES (soldes en millions de BIF)							IV.11	
Structure	Période		2009	2010	2011	2012	2012 Janvier-juin	2013 Janvier-juin
	2008	2009						
<b>I. OPERATIONS COURANTES</b>								
<b>A. BIENS ET SERVICES</b>								
1. Marchandises	-222 098,6	-386 175,1	-114 190,3	53 453,2	69 021,9	-17 475,5	-16 389,8	
<b>A. BIENS ET SERVICES</b>	<b>-468 617,1</b>	<b>-649 295,2</b>	<b>-374 661,8</b>	<b>-354 085,8</b>	<b>-449 957,6</b>	<b>-254 759,9</b>	<b>-286 269,3</b>	
2. Services	-307 020,9	-557 365,1	-337 127,4	-309 593,4	-365 002,4	-192 483,4	-244 135,5	
a) Services facteurs	-161 596,3	-91 930,2	-37 534,4	-44 492,5	-84 955,2	-62 276,5	-42 133,8	
1. Revenus du capital	-13 585,7	-29 132,7	-31 786,8	-15 003,7	-9 384,4	-9 180,3	5 852,0	
2. Revenus du travail	-4 480,3	-15 001,6	-14 771,1	-19 314,1	-19 722,2	-12 788,1	-3 752,9	
b) Services non facteurs	-9 105,4	-14 131,1	-17 015,7	4 310,3	10 337,8	3 607,8	9 604,9	
1. Gouvernement du Burundi	-148 010,5	-62 797,5	-5 747,6	-29 488,7	-75 570,8	-53 096,2	-47 985,8	
2. Gouvernements étrangers et organismes intern.	-6 191,6	-17 040,4	-22 147,2	-39 722,5	-40 245,2	-21 903,9	-24 212,3	
3. Transports	55 288,5	54 091,6	83 841,9	109 454,5	100 065,6	36 188,1	43 638,3	
4. Voyages	-24 172,8	-20 208,8	-31 739,4	-59 991,2	-83 492,0	-42 107,3	-41 381,0	
5. Assurances (Réassurances)	-168 081,5	-76 771,0	-33 068,9	-21 616,3	-17 012,7	-8 452,4	-21 124,3	
6. Recettes provenant des touristes	-2 995,4	-2 555,5	-1 392,3	402,6	-1 191,9	-1 078,7	3 322,3	
7. Diplomates étrangers	1 157,0	1 873,1	2 166,4	2 913,6	1 906,7	945,0	1 180,9	
8. Frais divers	-21,9	-41,6	-3,0	0,0	0,0	0,0	0,0	
	-2 992,7	-2 144,9	-3 405,1	-20 929,4	-35 601,3	-16 687,0	-9 409,5	
<b>B. TRANSFERTS UNILATERAUX</b>	<b>246 518,5</b>	<b>263 120,1</b>	<b>260 471,5</b>	<b>407 539,0</b>	<b>518 979,5</b>	<b>237 284,4</b>	<b>269 879,5</b>	
1. Secteur privé	102 774,5	122 020,3	129 010,0	156 381,6	177 783,8	77 718,6	88 522,0	
2. Secteur public	143 744,0	141 099,8	131 461,4	251 157,4	341 195,7	159 565,8	181 357,5	
- Aides bilatérales et autres dons	92 396,0	67 881,0	38 834,4	202 823,9	216 441,8	115 824,9	136 161,1	
- Organismes internationaux (O.I)	5 404,7	-908,0	-6,0	0,0	0,0	0,0	0,0	
- Aides multilatérales dont U.E.	51 610,6	86 477,4	102 672,0	63 907,3	136 286,9	46 117,5	50 715,3	
- Taxes douanières	855,7	1 656,0	547,1	0,0	0,0	0,0	0,0	
- Contribution aux O.I	-6 521,6	-14 006,6	-9 636,9	-19 107,6	-11 533,0	-2 376,6	-5 518,9	
- Autres	-1,4	0,0	-949,1	3 533,9	0,0	0,0	0,0	
<b>II. MOUVEMENTS DE CAPITAUX</b>	<b>171 340,1</b>	<b>83 221,3</b>	<b>183 138,7</b>	<b>109 088,0</b>	<b>8 256,7</b>	<b>5 903,4</b>	<b>2 711,4</b>	
A. A court terme	-76,0	6 552,2	432,8	-10,8	-160,0	-160,0	0,0	
B. A long terme	171 416,0	76 669,1	182 705,9	109 098,8	8 416,7	6 063,4	2 711,4	
<b>III. REGULARISATIONS</b>	<b>63,4</b>	<b>-3,8</b>	<b>0,0</b>	<b>0,0</b>	<b>0,0</b>	<b>0,0</b>	<b>0,0</b>	
<b>IV. RACHATS - RESTITUTIONS - EXTOURNES</b>	<b>-1 595,1</b>	<b>-3,3</b>	<b>11,9</b>	<b>0,0</b>	<b>0,0</b>	<b>0,0</b>	<b>0,0</b>	
<b>V. AUTRES RECETTES ET DEPENSES</b>	<b>-1 588,1</b>	<b>-1 620,8</b>	<b>11 888,6</b>	<b>0,0</b>	<b>785,0</b>	<b>785,0</b>	<b>897,8</b>	
<b>Solde global: (I + II + III + IV + V)</b>	<b>-53 878,2</b>	<b>-304 581,7</b>	<b>80 848,9</b>	<b>162 541,2</b>	<b>78 063,6</b>	<b>-10 787,1</b>	<b>-12 780,6</b>	





## 5. DIVERS



<b>TRAFIC AU PORT DE BUJUMBURA</b> (en milliers de T)				V.1
Période	Entrées	Sorties	Total	
2008	107,3	8,5	115,8	
2009	167,6	5,8	173,5	
2010	222,8	22,8	245,6	
2011	224,2	9,5	233,7	
2012	182,0	16,0	198,1	
<b>2010</b>				
2ème Trim.	41,1	0,9	42,0	
3ème Trim.	55,5	3,7	59,2	
4ème Trim.	80,9	17,4	98,4	
<b>2011</b>				
1er Trim.	69,0	1,0	70,0	
2ème Trim.	48,9	0,5	49,4	
3ème Trim.	56,3	4,3	60,6	
4ème Trim.	49,9	3,7	53,6	
<b>2012</b>				
1er Trim.	50,8	0,6	51,4	
2ème Trim.	52,3	1,9	54,2	
3ème Trim.	40,4	7,1	47,5	
4ème Trim.	38,5	6,4	44,9	
<b>2013</b>				
1er Trim.	21,3	2,7	24,0	
2e Trim.	22,1	0,6	22,7	
<b>2011</b>				
Juin	16,1	0,2	16,3	
Juillet	21,3	0,9	22,2	
Août	18,0	1,0	19,0	
Septembre	17,1	2,3	19,4	
Octobre	16,9	1,7	18,7	
Novembre	18,3	1,0	19,3	
Décembre	14,7	1,0	15,7	
<b>2012</b>				
Janvier	15,6	0,3	15,9	
Février	16,2	0,1	16,3	
Mars	19,0	0,2	19,2	
Avril	19,3	1,1	20,3	
Mai	15,3	0,2	15,5	
Juin	17,8	0,6	18,4	
Juillet	16,0	2,3	18,3	
Août	14,3	2,1	16,4	
Septembre	10,1	2,7	12,8	
Octobre	13,9	2,3	16,2	
Novembre	13,2	1,8	15,0	
Décembre	11,4	2,3	13,7	
<b>2013</b>				
Janvier	5,8	1,4	7,2	
Février	8,4	0,6	9,0	
Mars	7,1	0,7	7,7	
Avril	5,7	0,4	6,2	
Mai	9,5	0,1	9,6	
Juin	6,9	0,1	7,0	

Source : GPSB (ex-E.P.B.)

V.2									
<b>A. ENTREES DE MARCHANDISES AU PORT DE BUJUMBURA</b> (en T)									
Période Produit	2008	2009	2010	2011	2012	2012		2013	
						Juin	Jan-Juin	Juin	Jan-Juin
PRODUITS DES INDUSTRIES ALIMENTAIRES	24 011	37 383	28 087	57 242	71 438	7 216	38 230	97	5 893
- Boissons	-	-	-	-	29	-	-	-	130
- Malt et houblon	1 188	615	-	-	-	-	-	-	11
- Riz	-	-	-	-	-	-	-	-	0
- Farine et froment	2 980	6 233	6 666	3 824	875	87	306	0	23
- Sucre	10 808	18 586	15 346	26 524	15 172	600	6 015	-	1 206
- Sel	1 336	1 763	6 075	12 921	9 893	1 190	5 313	-	2 177
- Autres	7 700	10 186	-	13 973	45 469	5 339	26 596	97	2 345
PRODUITS DES INDUSTRIES CHIMIQUES	2 415	2 237	3 700	2 528	3 568	0	2 011	0	1 170
- Insecticides et engrais	2 415	2 237	3 700	2 528	3 568	-	2 011	-	1 170
CARBURANTS ET LUBRIFIANTS	335	-	-	-	-	-	-	-	-
- Essence en vrac	-	-	-	-	-	-	-	-	-
- Gas-oil en vrac	335	-	-	-	-	-	-	-	-
TEXTILES	2 103	1 153	787	940	1 594	130	778	134	464
- Friperie	2 103	1 153	787	940	1 594	130	778	134	464
MATERIEL D'EQUIPEMENT DESTINE AU SECTEUR	18 481	29 959	27 469	19 030	11 371	1 141	5 647	460	3 764
- Agricole	-	-	198	-	-	-	-	-	-
- Construction	18 481	29 959	27 272	19 030	11 371	1 141	5 647	460	3 764
VEHICULES	6 406	9 097	8 959	10 037	6 652	594	4 332	456	2 896
PRODUITS DIVERS	53 531	87 808	144 539	134 380	88 401	8 689	52 140	5 711	29 190
- Ciment	22 441	52 316	104 242	82 910	47 127	3 606	29 824	2 114	11 220
- Papiers, cartons	1 870	1 249	741	945	403	25	223	37	172
- Autres	29 161	34 221	39 556	50 525	40 871	5 058	22 092	3 560	17 798
<b>TOTAL</b>	<b>107 282</b>	<b>167 637</b>	<b>213 542</b>	<b>224 157</b>	<b>183 024</b>	<b>17 770</b>	<b>103 137</b>	<b>6 857</b>	<b>43 378</b>
<b>B. SORTIES DE MARCHANDISES DU PORT DE BUJUMBURA</b> (en T)									
Café	7 534	5 275	8 296	8 205	13 087	480	780	-	1 800
Quinquina	99	-	1,0	-	-	-	-	-	-
Cassitérite	115	32	-	-	-	-	-	-	-
Divers	777	528	428	1 302	2 929	168	1 733	112	1 533
<b>TOTAL</b>	<b>8 525</b>	<b>5 835</b>	<b>8 724</b>	<b>9 507</b>	<b>16 016</b>	<b>648</b>	<b>2 513</b>	<b>112</b>	<b>3 333</b>
Source : GPSB (ex-E.P.B.)									

TRAFIC A L'AEROPORT INTERNATIONAL DE BUJUMBURA \*

V.3

Période	ARRIVEES				DEPARTS				Aéronefs Arrivées + Départs
	Passagers	Bagages (en T)	Fret (en T)	Poste (en T)	Passagers	Bagages (en T)	Fret (en T)	Poste (en T)	
2008	95 926	608	2 184	40	68 709	401	365	26	5 185
2009	103 410	736	2 416	51	79 350	495	275	33	5 655
2010	116 451	589	3 114	45	78 943	372	331	35	6 427
2011	136 551	436	2 440	46	91 434	290	310	26	6 189
2012	159 217	136	3 186	43	101 793	26	365	38	7 263
2010									
2ème Trim.	31 454	183	1 106	11	21 295	115	82	7	1 582
3ème Trim.	26 952	73	673	10	19 193	50	79	10	1 738
4ème Trim.	32 430	150	635	13	21 939	95	74	9	1 755
2011									
1er Trim.	29 297	203	632	13	19 324	138	80	6	1 594
2ème Trim.	34 212	233	534	9	22 180	152	82	7	1 579
3ème Trim.	38 043	-	589	14	26 623	-	79	6	1 482
4ème Trim.	34 999	-	686	11	23 307	-	69	7	1 534
2012									
1er Trim.	37 191	24	1 194	11	21 515	8	80	8	1 751
2ème Trim.	37 819	23	670	10	25 094	6	102	11	1 834
3ème Trim.	43 864	64	606	10	30 883	9	94	9	1 924
4ème Trim.	40 343	25	717	12	24 301	4	90	10	1 754
2013									
1er Trim.	35 636	21	515	13	23 141	3	85	10	1 820
2ème Trim.	41 108	13	489	9	28 352	2	84	13	1 756
2011									
Juin	11 805	78	169	3	6 484	51	23	2	484
Juillet	14 473	nd	79	10	7 714	nd	25	2	446
Août	12 307	nd	304	2	10 135	nd	28	2	518
Septembre	11 263	11	205	3	8 774	4	27	2	518
Octobre	11 607	nd	216	4	6 926	nd	21	3	508
Novembre	11 726	nd	242	3	8 612	nd	25	2	515
Décembre	11 666	nd	229	4	7 769	nd	23	2	511
2012									
Janvier	12 007	nd	189	4	7 130	nd	22	2	599
Février	11 904	12	166	3	5 896	4	23	2	542
Mars	13 280	12	838	3	8 489	4	34	4	610
Avril	10 647	13	218	4	7 294	3	36	4	552
Mai	13 223	10	216	3	9 390	3	27	4	646
Juin	13 949	nd	235	3	8 410	0	39	4	636
Juillet	16 375	14	184	3	9 724	4	41	3	656
Août	15 391	28	214	4	11 905	3	18	2	672
Septembre	12 098	22	208	4	9 254	2	36	4	596
Octobre	13 287	10	211	4	8 078	1	33	3	518
Novembre	12 284	6	232	5	7 582	2	23	3	580
Décembre	14 772	9	274	3	8 641	1	34	4	656
2013									
Janvier	12 322	9	166	6	7 881	1	24	3	656
Février	11 516	5	167	4	7 396	1	21	2	580
Mars	11 798	7	182	4	7 864	1	39	4	584
Avril	12 649	1	170	3	9 176	1	20	4	556
Mai	13 073	12	149	3	8 750	1	30	4	582
Juin	15 386	nd	169	4	10 426	nd	34	4	618

nd : Non disponible

\* : Non compris le transit.

Source : AACB (ex- R.S.A.)

**ENTREES DES PRINCIPAUX PRODUITS PETROLIERS (1)**  
(en milliers de litres)

Produit Période	Essence super	Pétrole	Gas oil	J.P.1
2008	26 543	1 628	33 529	6 734
2009	31 262	1 767	31 473	7 388
2010	32 792	3 371	31 032	5 511
2011	36 028	3 260	36 124	6 095
2012	41 678	3 079	34 721	4 646
2010				
2ème Trim.	8 846	787	9 104	1 794
3ème Trim.	7 142	878	6 413	226
4ème Trim.	7 675	1 008	7 304	1 290
2011				
1er Trim.	9 167	376	10 593	1 901
2ème Trim.	6 685	1 120	5 681	1 042
3ème Trim.	9 489	697	11 208	2 309
4ème Trim.	10 687	1 067	8 642	843
2012				
1er Trim.	9 055	157	10 535	245
2ème Trim.	13 567	809	6 964	908
3ème Trim.	10 839	1 216	9 971	2 378
4ème Trim.	8 217	897	7 251	1 115
2013				
1er Trim.	7 429	867	9 083	1 816
2ème Trim.	11 021	593	5 816	-
2011				
Juin	3 049	420	2 605	-
Juillet	3 250	82	2 834	167
Août	2 365	330	3 926	1 189
Septembre	3 874	285	4 448	953
Octobre	4 274	281	2 496	0
Novembre	3 299	478	2 472	281
Décembre	3 114	308	3 674	562
2012				
Janvier	3 772	122	3 759	-
Février	2 109	-	3 777	-
Mars	3 174	35	2 999	245
Avril	4 828	211	925	520
Mai	4 125	66	2 524	-
Juin	4 614	532	3 515	388
Juillet	2 883	445	4 162	721
Août	4 365	135	4 953	507
Septembre	3 591	636	856	1 150
Octobre	2 697	133	2 170	-
Novembre	4 181	515	3 793	519
Décembre	1 339	249	1 288	596
2013				
Janvier	2 728	213	3 247	1 053
Février	3 395	-	2 647	-
Mars	1 306	654	3 189	763
Avril	4 447	222	2 502	-
Mai	3 516	301	1 507	-
Juin	3 058	70	1 807	-

(1) : Quantité réceptionnée par la S.E.P.

Source : S.E.P.

**CONSOMMATION DES PRINCIPAUX PRODUITS PETROLIERS (1)**  
(en milliers de litres)

Produit	Essence super	Pétrole	Gas oil	J.P.1
Période				
2008	28 702	1 445	33 793	6 988
2009	30 736	1 710	32 262	7 256
2010	32 848	3 414	31 001	5 612
2011	36 561	3 359	35 427	5 406
2012	43 616	2 934	36 000	4 822
2010				
2ème Trim.	7 918	866	7 121	1 293
3ème Trim.	8 933	1 008	8 246	1 318
4ème Trim.	8 428	809	8 389	1 510
2011				
1er Trim.	7 275	641	8 067	1 343
2ème Trim.	9 086	847	8 459	1 513
3ème Trim.	9 471	872	9 326	1 371
4ème Trim.	10 729	999	9 575	1 179
2012				
1er Trim.	10 401	632	8 778	1 225
2ème Trim.	11 948	590	9 393	1 136
3ème Trim.	12 576	878	10 247	1 215
4ème Trim.	8 691	834	7 582	1 246
2013				
1er Trim.	7 349	853	7 714	1 180
2ème Trim.	8 987	769	7 704	1 537
2011				
Juin	3 521	290	2 927	600
Juillet	3 106	304	2 924	383
Août	2 595	294	3 122	646
Septembre	3 770	274	3 280	342
Octobre	3 407	274	3 260	264
Novembre	3 542	361	3 161	567
Décembre	3 780	364	3 154	348
2012				
Janvier	3 619	341	2 939	306
Février	3 312	254	2 803	499
Mars	3 470	37	3 036	420
Avril	3 934	249	3 100	387
Mai	3 623	32	3 101	319
Juin	4 391	309	3 192	430
Juillet	4 159	358	3 322	343
Août	4 732	245	3 804	530
Septembre	3 685	275	3 121	342
Octobre	3 161	304	2 757	296
Novembre	2 848	300	2 696	380
Décembre	2 682	230	2 129	570
2013				
Janvier	2 725	258	2 359	343
Février	2 268	234	2 444	456
Mars	2 356	361	2 911	381
Avril	2 923	280	2 512	494
Mai	3 066	233	2 583	438
Juin	2 998	256	2 609	605

(1): Quantité réceptionnée par la S.E.P. Bujumbura

Source: S.E.P.

<b>STOCKS DES PRINCIPAUX PRODUITS PETROLIERS (1)</b> (en milliers de litres)					V.6
Produit	Esence super	Pétrole	Gas oil	J.P.1	
Période					
2008	1 055	349	2 052	366	
2009	1 581	406	1 265	498	
2010	1 521	440	1 550	626	
2011	1 076	358	2 382	1 313	
2012	138	474	1 103	1 099	
2010					
2ème Trim.	4 069	294	4 212	1 709	
3ème Trim.	1 118	164	2 379	616	
4ème Trim.	1 521	440	1 550	626	
2011					
1er Trim.	3 513	191	4 227	1 184	
2ème Trim.	1 100	465	1 433	709	
3ème Trim.	1 118	290	3 315	1 649	
4ème Trim.	1 076	358	2 382	1 313	
2012					
1er Trim.	730	173	11 517	1 848	
2ème Trim.	2 349	73	1 710	67	
3ème Trim.	612	411	1 434	1 230	
4ème Trim.	138	474	1 103	1 099	
2013					
1er Trim.	111	481	2 433	1 726	
2ème Trim.	2 145	305	545	189	
2011					
Juin	1 100	465	1 433	709	
Juillet	1 244	243	1 343	495	
Août	1 014	279	2 147	1 038	
Septembre	1 118	290	3 315	1 649	
Octobre	1 985	297	2 551	1 385	
Novembre	1 742	414	1 862	1 099	
Décembre	1 076	358	2 382	1 313	
2012					
Janvier	1 229	139	3 202	1 007	
Février	1 026	18	4 176	508	
Mars	730	16	4 139	333	
Avril	1 624	16	1 964	428	
Mai	2 126	50	1 387	109	
Juin	2 349	73	1 710	67	
Juillet	1 073	160	2 550	445	
Août	706	50	3 699	422	
Septembre	612	411	1 434	1 230	
Octobre	148	240	847	934	
Novembre	1 481	455	1 944	1 073	
Décembre	138	474	1 103	1 099	
2013					
Janvier	34	422	1 952	1 800	
Février	1 161	188	2 155	1 344	
Mars	111	481	2 433	1 726	
Avril	1 635	423	2 423	1 232	
Mai	2 085	491	1 347	794	
Juin	2 145	305	545	189	
(1): Quantité réceptionnée par la S.E.P. Bujumbura					
Source: S.E.P.					



INDICE DES PRIX A LA CONSOMMATION DES MENAGES DE BUJUMBURA									V.7
(Base 1991 = 100)									
	Alimentation	Habillement	Logement et chauffage	Article de ménage	Services médicaux	Transports et Communication	Culture et Enseignement	Autres Biens et Services	Indice général
Coefficient de Pondération	51,9	5,3	27,0	4,9	2,0	5,3	1,9	1,7	100
Période									
2008	796,3	583,6	740,8	454,2	554,7	854,0	384,1	722,7	742,8
2009	886,2	636,8	829,3	564,1	614,6	779,8	411,6	833,1	821,0
2010	938,4	642,9	911,4	613,2	615,6	799,8	430,4	849,8	874,6
2011	1 029,2	750,3	968,1	651,6	805,0	958,0	452,9	948,3	958,5
2012	1 173,1	933,8	1 274,8	679,6	835,6	987,5	454,4	1 115,7	1 132,6
2010									
2 <sup>ème</sup> Trim	954,5	630,5	895,5	604,7	615,8	799,4	431,0	844,6	877,5
3 <sup>ème</sup> Trim	938,8	643,2	931,2	609,1	613,2	789,8	430,7	856,4	879,6
4 <sup>ème</sup> Trim	938,0	652,9	930,5	643,1	616,6	810,8	431,5	873,0	882,6
2011									
1 <sup>er</sup> Trim	963,4	676,5	922,5	645,7	791,1	892,0	434,6	883,5	903,0
2 <sup>ème</sup> Trim	1 022,6	687,8	953,6	649,3	791,4	938,7	440,2	909,7	944,3
3 <sup>ème</sup> Trim	1 035,1	797,1	986,0	655,3	801,9	1 010,7	458,2	985,7	973,0
4 <sup>ème</sup> Trim	1 095,8	839,6	1 010,1	655,9	835,6	990,5	478,6	1 014,5	1 013,8
2012									
1 <sup>er</sup> Trim	1 143,2	890,0	1 257,7	663,2	835,6	971,5	479,5	1 067,4	1 108,1
2 <sup>ème</sup> Trim	1 198,2	943,7	1 289,2	670,0	835,6	973,8	456,6	1 085,7	1 148,4
3 <sup>ème</sup> Trim	1 161,2	964,8	1 270,6	691,9	835,6	976,8	438,6	1 141,5	1 127,1
4 <sup>ème</sup> Trim	1 189,7	936,7	1 281,7	693,3	835,6	1 027,7	443,1	1 168,2	1 146,8
2013									
1 <sup>er</sup> Trim	1 240,2	923,2	1 355,2	699,2	835,6	1 028,5	448,6	1 171,2	1 192,6
2 <sup>ème</sup> Trim	1 305,5	1 021,3	1 354,5	734,2	860,0	1 031,5	465,5	1 175,2	1 234,2
2011									
Juin	1 029,1	696,6	978,6	650,2	793,6	958,2	433,1	945,6	958,2
Juillet	1 024,5	771,9	974,4	652,4	793,6	989,7	471,6	984,3	961,8
Août	1 039,8	811,2	985,0	652,8	806,1	1 021,2	443,6	983,4	976,2
Septembre	1 040,9	808,2	998,7	660,8	806,1	1 021,2	459,3	989,4	981,0
Octobre	1 067,9	823,0	1 007,7	655,9	835,6	990,5	483,1	1 005,6	997,7
Novembre	1 117,8	840,6	1 009,8	655,8	835,6	990,5	477,8	1 011,9	1 025,1
Décembre	1 101,8	855,3	1 012,7	656,1	835,6	990,5	474,8	1 026,0	1 018,6
2012									
Janvier	1 139,2	869,5	1 210,6	661,9	835,6	970,8	478,6	1 059,5	1 092,0
Février	1 113,4	907,0	1 270,8	662,5	835,6	971,4	479,9	1 059,8	1 096,9
Mars	1 177,0	893,6	1 291,7	665,3	835,6	972,4	479,9	1 082,9	1 135,5
Avril	1 220,4	918,3	1 303,3	663,3	835,6	974,5	479,9	1 086,7	1 162,5
Mai	1 216,3	944,8	1 293,0	673,6	835,6	973,5	445,0	1 083,8	1 158,8
Juin	1 157,9	967,9	1 271,3	673,2	835,6	973,5	445,0	1 086,7	1 123,8
Juillet	1 169,2	989,8	1 270,5	687,9	835,6	970,4	440,5	1 106,0	1 131,5
Août	1 172,6	955,2	1 258,2	694,0	835,6	970,4	432,8	1 156,3	1 129,1
Septembre	1 141,7	949,5	1 283,0	693,8	835,6	989,6	442,4	1 162,3	1 120,8
Octobre	1 200,5	949,1	1 293,3	694,1	835,6	1 027,7	443,1	1 168,2	1 156,2
Novembre	1 190,6	934,7	1 273,9	692,6	835,6	1 027,7	443,1	1 168,2	1 145,0
Décembre	1 178,1	926,4	1 277,9	693,3	835,6	1 027,7	443,1	1 168,2	1 139,2
2013									
Janvier	1 220,2	921,1	1 328,9	695,0	835,6	1 027,7	442,2	1 171,2	1 174,6
Février	1 237,9	924,3	1 389,5	699,6	835,6	1 027,7	442,2	1 171,2	1 200,5
Mars	1 262,5	924,3	1 347,2	702,9	835,6	1 030,2	461,3	1 171,2	1 202,6
Avril	1 258,8	974,4	1 321,4	717,4	835,6	1 030,2	461,3	1 175,2	1 197,1
Mai	1 332,6	1 040,5	1 370,7	737,9	872,2	1 032,1	467,6	1 175,2	1 254,1
Juin	1 325,1	1 049,0	1 371,5	747,2	872,2	1 032,1	467,6	1 175,2	1 251,4

Source: ISTEEDU.

**COURS DE CHANGE MOYENS DES PRINCIPALES MONNAIES**  
(BIF par unité de monnaie étrangère)

Devises	Dollar américain	Franc Suisse	Yen Japonais	Livre Sterling	DTS	EURO
<b>Période</b>						
2008	1 185,69	1 098,05	11,51	2 194,74	1 873,98	1 743,01
2009	1 230,13	1 135,15	13,19	1 925,23	1 896,05	1 712,85
2010	1 230,80	1 194,51	14,13	1 912,28	1 884,17	1 642,83
2011	1 261,07	1 425,80	15,84	2 021,54	1 987,33	1 754,15
2012	1 442,51	1 538,72	18,08	2 278,94	2 209,15	1 854,87
<b>2011</b>						
Juin	1 241,35	1 475,55	15,42	2 013,62	1 985,00	1 786,48
Juillet	1 246,41	1 513,98	15,70	2 010,96	1 987,69	1 780,45
Août	1 254,66	1 612,37	16,26	2 053,31	2 014,16	1 798,42
Septembre	1 265,58	1 457,48	16,49	1 998,76	1 960,85	1 742,69
Octobre	1 280,05	1 424,87	16,69	2 014,52	2 010,75	1 752,96
Novembre	1 314,47	1 445,75	16,96	2 076,27	2 058,65	1 781,71
Décembre	1 348,99	1 446,17	17,33	2 103,39	2 086,33	1 776,37
<b>2012</b>						
Janvier	1 375,70	1 465,89	17,88	2 134,02	2 111,60	1 775,29
Février	1 397,96	1 532,60	17,81	2 208,60	2 164,93	1 850,23
Mars	1 405,40	1 540,23	17,05	2 224,15	2 165,69	1 858,27
Avril	1 394,77	1 527,54	17,15	2 232,36	2 152,54	1 836,40
Mai	1 402,99	1 494,88	17,60	2 233,73	2 148,89	1 795,91
Juin	1 419,16	1 482,59	17,90	2 111,77	2 150,97	1 780,83
Juillet	1 456,15	1 489,65	18,44	2 270,68	2 193,89	1 789,22
Août	1 466,68	1 513,63	18,64	2 303,89	2 217,95	1 818,18
Septembre	1 474,39	1 568,39	18,86	2 374,47	2 265,18	1 895,96
Octobre	1 486,53	1 592,24	18,85	2 389,21	2 290,07	1 926,58
Novembre	1 502,09	1 598,88	18,55	2 398,26	2 296,58	1 927,35
Décembre	1 528,26	1 658,13	18,25	2 466,10	2 351,50	2 004,27
<b>2013</b>						
Janvier	1 565,50	1 692,27	17,59	2 500,43	2 403,45	2 080,33
Février	1 633,95	1 773,55	17,55	2 529,86	2 496,09	2 181,80
Mars	1 578,74	1 668,64	16,67	2 381,20	2 374,37	2 046,72
Avril	1 563,66	1 667,91	16,02	2 391,82	2 351,39	2 034,71
MAI	1 546,82	1 616,37	15,31	2 364,20	2 318,43	2 006,33
Juin	1 537,63	1 647,19	15,79	2 381,81	2 328,25	2 029,37

COURS DE CHANGE DE FIN DE PERIODE DES PRINCIPALES MONNAIES  
(BIF par unité de monnaie étrangère)

Devises Période	Dollar américain	Franc suisse	Yen japonais	Livre sterling	DTS	EURO
2008	1 234,98	1 167,39	13,67	1 784,24	1 911,51	1 739,35
2009	1 230,50	1 188,95	13,32	1 978,95	1 922,03	1 767,92
2010	1 232,90	1 314,53	15,13	1 903,66	1 898,70	1 639,45
2011	1 361,50	1 446,17	17,56	2 098,62	2 083,64	1 761,30
2012	1 546,07	1 690,99	17,95	2 498,22	2 376,19	2 041,04
2011						
Juin	1 243,10	1 495,28	15,46	2 001,58	1 985,59	1 802,50
Juillet	1 249,70	1 561,44	16,11	2 041,07	2 001,37	1 788,13
Août	1 259,10	1 540,65	16,45	2 053,59	2 025,06	1 817,45
Septembre	1 271,70	1 409,78	16,58	1 980,48	1 993,06	1 718,70
Octobre	1 293,50	1 481,33	16,28	2 068,31	2 065,68	1 809,48
Novembre	1 331,70	1 447,06	17,10	2 077,48	2 070,14	1 776,17
Décembre	1 361,50	1 446,17	17,56	2 098,62	2 083,64	1 761,30
2012						
Janvier	1 387,30	1 516,20	18,18	2 183,92	2 146,73	1 827,90
Février	1 407,10	1 574,11	17,50	2 241,86	2 187,73	1 896,98
Mars	1 399,17	1 551,19	17,06	2 237,20	2 161,82	1 869,57
Avril	1 400,88	1 545,03	17,49	2 281,33	2 170,54	1 856,31
Mai	1 411,86	1 455,90	17,93	2 185,07	2 134,14	1 749,01
Juin	1 435,55	1 495,83	18,07	2 238,31	2 173,22	1 796,59
Juillet	1 466,21	1 499,65	18,74	2 305,03	2 210,75	1 801,53
Août	1 473,17	1 533,43	18,78	2 325,77	2 239,69	1 841,61
Septembre	1 476,56	1 578,27	19,05	2 402,51	2 273,61	1 910,15
Octobre	1 486,73	1 594,61	18,68	2 391,18	2 286,95	1 926,80
Novembre	1 512,43	1 631,71	18,35	2 426,92	2 320,82	1 965,25
Décembre	1 546,07	1 690,99	17,95	2 498,22	2 376,19	2 041,04
2013						
Janvier	1 585,42	1 743,37	17,44	2 505,91	2 442,58	2 151,65
Février	1 717,55	1 848,02	18,59	2 605,18	2 600,87	2 259,09
Mars	1 571,68	1 655,71	16,71	2 389,98	2 354,41	2 015,29
Avril	1 553,61	1 657,89	15,88	2 406,93	2 344,40	2 034,69
MAI	1 539,84	1 614,17	15,28	2 344,64	23.4.786	2 008,03
Juin	1 536,78	1 627,69	15,54	2 345,89	2 310,95	2 007,34

V.9

COURS DE CHANGE DE FIN DE PERIODE DES PRINCIPALES MONNAIES  
(BIF par unité de monnaie étrangère)

Devises Période	Dollar américain	Franc suisse	Yen japonais	Livre sterling	DTS	EURO
2008	1 234,98	1 167,39	13,67	1 784,24	1 911,51	1 739,35
2009	1 230,50	1 188,95	13,32	1 978,95	1 922,03	1 767,92
2010	1 232,90	1 314,53	15,13	1 903,66	1 898,70	1 639,45
2011	1 361,50	1 446,17	17,56	2 098,62	2 083,64	1 761,30
2012	1 546,07	1 690,99	17,95	2 498,22	2 376,19	2 041,04
2011						
Juin	1 243,10	1 495,28	15,46	2 001,58	1 985,59	1 802,50
Juillet	1 249,70	1 561,44	16,11	2 041,07	2 001,37	1 788,13
Août	1 259,10	1 540,65	16,45	2 053,59	2 025,06	1 817,45
Septembre	1 271,70	1 409,78	16,58	1 980,48	1 993,06	1 718,70
Octobre	1 293,50	1 481,33	16,28	2 068,31	2 065,68	1 809,48
Novembre	1 331,70	1 447,06	17,10	2 077,48	2 070,14	1 776,17
Décembre	1 361,50	1 446,17	17,56	2 098,62	2 083,64	1 761,30
2012						
Janvier	1 387,30	1 516,20	18,18	2 183,92	2 146,73	1 827,90
Février	1 407,10	1 574,11	17,50	2 241,86	2 187,73	1 896,98
Mars	1 399,17	1 551,19	17,06	2 237,20	2 161,82	1 869,57
Avril	1 400,88	1 545,03	17,49	2 281,33	2 170,54	1 856,31
Mai	1 411,86	1 455,90	17,93	2 185,07	2 134,14	1 749,01
Juin	1 435,55	1 495,83	18,07	2 238,31	2 173,22	1 796,59
Juillet	1 466,21	1 499,65	18,74	2 305,03	2 210,75	1 801,53
Août	1 473,17	1 533,43	18,78	2 325,77	2 239,69	1 841,61
Septembre	1 476,56	1 578,27	19,05	2 402,51	2 273,61	1 910,15
Octobre	1 486,73	1 594,61	18,68	2 391,18	2 286,95	1 926,80
Novembre	1 512,43	1 631,71	18,35	2 426,92	2 320,82	1 965,25
Décembre	1 546,07	1 690,99	17,95	2 498,22	2 376,19	2 041,04
2013						
Janvier	1 585,42	1 743,37	17,44	2 505,91	2 442,58	2 151,65
Février	1 717,55	1 848,02	18,59	2 605,18	2 600,87	2 259,09
Mars	1 571,68	1 655,71	16,71	2 389,98	2 354,41	2 015,29
Avril	1 553,61	1 657,89	15,88	2 406,93	2 344,40	2 034,69
MAI	1 539,84	1 614,17	15,28	2 344,64	23.4.786	2 008,03
Juin	1 536,78	1 627,69	15,54	2 345,89	2 310,95	2 007,34

## TAUX DE CHANGE EFFECTIF DU BIF

Période	NOMINAL	REEL
2008 (*)	76,8	83,2
2009	77,7	91,7
2010	79,3	97,1
2011	74,2	95,3
2012	68,9	99,9
2011		
Mai	66,7	94,4
Juin	55,7	79,7
Juillet	66,5	95,7
Août	65,8	95,6
Septembre	67,4	97,8
Octobre	74,0	97,4
Novembre	72,5	97,7
Décembre	77,8	103,7
2012		
Janvier	64,6	103,6
Février	63,0	100,3
Mars	63,1	103,0
Avril	63,6	106,1
Mai	64,8	107,6
Juin	65,1	104,6
Juillet	64,0	103,9
Août	63,2	101,5
Septembre	61,5	97,7
Octobre	67,0	97,5
Novembre	67,0	96,3
Décembre	65,1	92,4
2013		
Janvier	57,6	94,9
Février	55,2	92,7
Mars	58,4	96,6
Avril	58,9	96,9
Mai	59,9	102,8

(\*) : Changement de base (2005=100)

**note:** Révision des données annuelles depuis l'année 2007 due au changement de calcul du cours de change de la Zambie



## I. Tarif des publications de la Banque de la République du Burundi

A. BULLETIN	Burundi	Europe	Afrique	Autres pays	Observation
Prix au numéro	20 000BIF	24 \$ US	23 \$ US	26 \$ US	frais d'expédition d'un exemplaire inclus (si plusieurs, les frais supplémentaires sont à la charge du client)
<b>B. RAPPORT ANNUEL</b>					
Prix au numéro	30 000BIF	57 \$ US	58 \$ US	60 \$ US	frais d'expédition d'un exemplaire inclus (si plusieurs, les frais supplémentaires sont à la charge du client)

## II. Modalités de paiement

Pays	Adresse bancaire	Mention
Burundi	Compte n° 9828 ouvert à la BRB	Achat/abonnement au Bulletin de la BRB ou
Etranger	Compte n° 360-47-337 ouvert au nom de la BRB à la Citibank N.A SUB-SAHARA AFRICA DIVISION Financial Institut Group, 111 WALL Street, 16th Floor N.Y 100043/U.S.A.	Achat du Rapport annuel de la BRB

## III. Coupon de commande du Bulletin et/ou Rapport

✂

Je souhaite:

- recevoir par courrier, un exemplaire du Bulletin mensuel de la BRB, pour le mois de.....
- recevoir par courrier, un exemplaire du Rapport annuel de la BRB, pour l'année .....

Nom ou raison sociale .....

Adresse.....

.....

Adresser le coupon et la pièce de règlement à la BRB  
Services des Etudes et Statistiques  
B.P: 705 Bujumbura

Tél: (257) 22 22 51 42  
(257) 22 20 40 00  
Fax: (257) 22 22 31 28  
Courriel: [brb@brb.bi](mailto:brb@brb.bi)  
Site: <http://www.brb.bi>

Signature du souscripteur