

**BANQUE DE LA REPUBLIQUE  
DU BURUNDI**

**DIRECTION DES ETUDES ECONOMIQUES  
ET DE LA STATISTIQUE**

**B U L L E T I N   M E N S U E L**

**TRENTE-NEUVIEME ANNEE**

**SEPTEMBRE 2016**



<b>TABLE DES MATIERES</b>	<b>iii</b>
Sigles utilisés	vi
Signes conventionnels	vi
<b>PREMIERE PARTIE : EVOLUTION TRIMESTRIELLE DES PRINCIPAUX INDICATEURS MACROECONOMIQUES A FIN SEPTEMBRE 2016</b>	<b>1</b>
I. AGRICULTURE D'EXPORTATION	3
A. Campagne café 2016/2017	3
B. Thé	3
II. PRODUCTION INDUSTRIELLE	4
III. INDICE DES PRIX A LA CONSOMMATION	5
IV. SITUATION MONETAIRE	5
IV.1. Evolution trimestrielle de la masse monétaire et ses contreparties	5
IV.2. Evolution trimestrielle de la liquidité bancaire	8
V. FINANCES PUBLIQUES	9
V.1. Recettes	9
V.2. Dépenses	9
V.3. Dette intérieure	9
V.4. Dette extérieure	9
VI. BALANCE DES REGLEMENTS	10
<b>DEUXIEME PARTIE : NOTES METHODOLOGIQUES ET TABLEAUX STATISTIQUES</b>	<b>13</b>
<b>I. NOTES METHODOLOGIQUES</b>	<b>15</b>
<b>II. TABLEAUX STATISTIQUES</b>	<b>23</b>
<b>1. PRODUCTION ET VENTE DE CERTAINS PRODUITS</b>	<b>25</b>
1.1. Production de café Arabica par campagne	27
1.2. Relevé des contrats de vente de café Arabica	28
1.3. Récolte de thé en feuilles vertes	29
1.4. Production et ventes de thé sec	30
1.5. Production des principales industries	31
1.6. Indice pondéré de la production industrielle	32
1.7. Production d'énergie électrique	33
1.8. Consommation d'énergie électrique	34
<b>2. MONNAIE ET CREDIT</b>	<b>35</b>
2.1. Réserves internationales	37
2.2. Situation mensuelle de la Banque de la République du Burundi	38
2.3. Situation consolidée des banques commerciales	40

2.4. Situation monétaire	42
2.5. Base monétaire, masse monétaire et multiplicateur	44
2.6. Situation consolidée des établissements financiers	45
2.7. Situation financière	47
2.8. Liquidité des institutions financières	49
2.9. Dépôts bancaires par détenteurs	50
2.10. Dépôts et autres ressources à terme des banques commerciales	52
2.11. Evolution des risques du système financier	53
2.12. Ventilation des crédits par secteur d'activité (en millions de BIF)	54
2.13. Ventilation des crédits par terme et par état des créances (en millions de BIF)	55
2.14. Taux d'intérêt moyens pondérés débiteurs appliqués par les banques à fin de période (en p.c. par an)	56
2.15. Taux d'intérêt moyens pondérés créditeurs appliqués par les banques à fin de période (en p.c. par an)	58
2.16. Activités de la chambre de compensation	
2.17. Taux d'intérêt moyen sur les titres du Trésor à fin de période (en p.c. par an)	59
2.18. Taux de refinancement à fin de période (en p.c. par an)	60
<b>3. FINANCES ET DETTE PUBLIQUES</b>	<b>61</b>
3.1. Recettes et dons	63
3.2. Dépenses	65
3.3. Opérations financières consolidées de l'Etat	66
3.4. Dette publique intérieure	68
3.5. Opérations de la dette publique extérieure	69
3.6. Encours de la dette publique extérieure par créancier	70
3.7. Evolution de la dette publique extérieure par secteur économique	71
3.8. Evolution en p.c. de la dette publique extérieure par secteur économique	72
3.9. Echancier du service de la dette extérieure	73
<b>4. COMMERCE EXTERIEUR ET TRANSACTIONS INTERNATIONALES</b>	<b>75</b>
4.1. Commerce extérieur (en MBIF)	77
4.2. Importations par principales rubriques (en MBIF)	78
4.3. Importations par principales rubriques (en T)	80
4.4. Structure des importations (en MBIF et en T)	82
4.5. Importations par pays de provenance (en MBIF)	83
4.6. Importations par pays de provenance (en T)	84
4.7. Structure des exportations (en MBIF et en T)	85
4.8. Exportations par rubriques douanières (en MBIF et en T)	86
4.9. Exportations par produits et par pays de destination (en MBIF et en T)	87
4.10. Relevé des transactions de change (en MBIF)	89
4.11. Balance des règlements (Solde en MBIF)	90

<b>5. DIVERS</b>	<b>91</b>
5.1. Trafic au port de Bujumbura (en milliers de T)	93
5.2. Entrées et sorties de marchandises au Port de Bujumbura (en T)	94
5.3. Trafic à l'Aéroport International de Bujumbura	95
5.4. Entrées des principaux produits pétroliers	96
5.5. Consommation des principaux produits pétroliers	97
5.6. Stocks des principaux produits pétroliers	98
5.7. Indice des prix à la consommation des ménages de Bujumbura	99
5.8. Cours de change moyens des principales monnaies (BIF par unité de monnaie étrangère)	100
5.9. Cours de change de fin de période des principales monnaies (BIF par unité de monnaie étrangère)	101
5.10. Taux de change effectif du BIF	102

## SIGLES UTILISES

AFD	: Agence Française de Développement
AID	: Association Internationale de Développement
ARFIC	: Autorité de Régulation de la Filière Café du Burundi
BAD	: Banque Africaine de Développement
BEI	: Banque Européenne d'Investissement
BIF	: Franc Burundi
BRB	: Banque de la République du Burundi
CCP	: Compte de chèques postaux
CTS/LB	: Cents par Livre
DTS	: Droits de Tirages Spéciaux
EPB	: Exploitation du Port de Bujumbura
FAD	: Fonds Africain de Développement
FOB	: Free on board
FOT	: Free on truck
FV	: Feuilles vertes
ISTEEBU	: Institut de Statistiques et des Etudes Economiques du Burundi
JP1	: Jet Petroleum numéro un
M2	: Masse monétaire
MBIF	: Millions de francs Burundi
ONG	: Organisation Non Gouvernementale
OPEP	: Organisation des pays exportateurs de pétrole
OTB	: Office du Thé du Burundi
P	: Provisoire
PM	: Prix moyen
Q	: Quantité
REGIDESO	: Régie de Production et de Distribution d'Eau
RSA	: Régie des Services Aéronautiques
SEP	: Société d'Entreposage de Produits Pétroliers
SPP	: Société à Participation Publique
T	: Tonnes
TS	: Thé sec
UE	: Union Européenne
V	: Valeur

### Signes conventionnels :

-	: la donnée n'existe pas
...	: la donnée est inférieure à l'unité
p.c.	: pourcentage
n.d.	: non disponible.

**PREMIERE PARTIE :**

**EVOLUTION TRIMESTRIELLE DES PRINCIPAUX  
INDICATEURS MACROECONOMIQUES  
A FIN SEPTEMBRE 2016**





## I. AGRICULTURE D'EXPORTATION

### A. CAMPAGNE CAFE 2016/2017

A fin septembre 2016, les apports de café Arabica parche de la campagne ont atteint 17.889 contre 21.143 T à la même période de la campagne précédente, soit une baisse de 3.254 T (-15,4%). Selon les estimations de l'ARFIC, la quantité totale du café parche pourrait s'établir à 19.555 T contre 22.009 T de la campagne précédente, soit une diminution de 11,1%.

**Graphique 1 : Apports de café arabica en parche à fin septembre 2016 (en tonnes)**

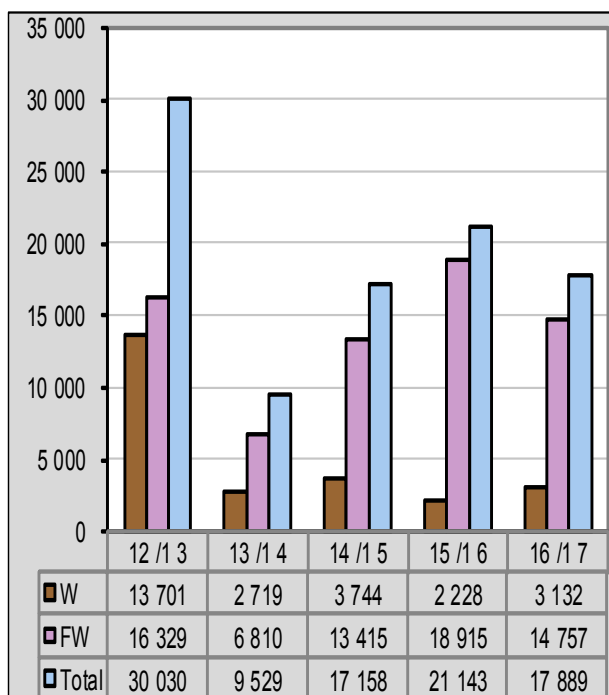

La part du FW, bien qu'en baisse par rapport à la campagne précédente, reste prédominante dans le volume total (82,5 contre 89,5 %).

La quantité de café vert déjà produite après usinage s'est établie à 10.376 contre 17.094 T à la même période de la campagne précédente, soit une baisse de 39,3%. Selon les prévisions, le volume total de café vert pourrait s'établir à 15.555 contre 18.079 T à la fin de la campagne précédente, soit une baisse de 14,0%.

Concernant la commercialisation, le volume total commercialisé jusqu'à fin septembre 2016 s'est établi à 5.917 contre 6.293 T à la même période de l'exercice précédent, et le prix de vente moyen est revenu de 145,9 à 133,9 cts/lb.

**Graphique 2 : Evolution des prix de vente du café arabica par campagne (prix moyen mensuel en cts/lb)**

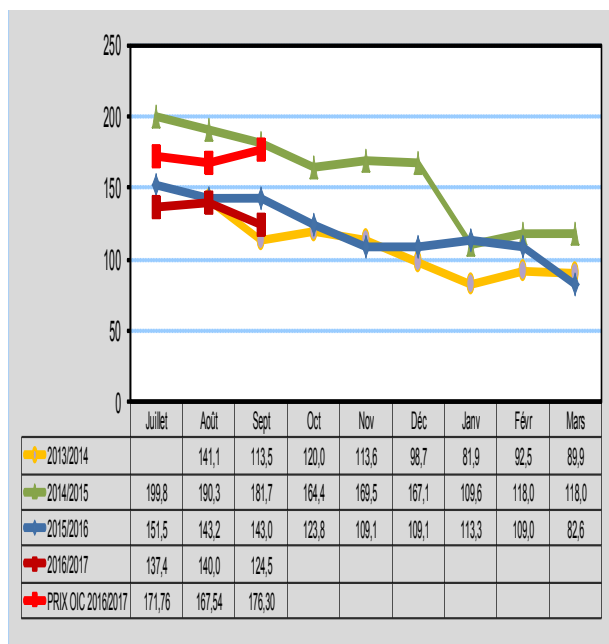

## THE

A fin septembre 2016, la production du thé en feuilles vertes s'est établie à 40.538 contre 39.898 T à la même période de 2015, soit une hausse de 5,0%, liée à la bonne pluviosité et à l'application d'engrais. Cette progression a été observée dans les complexes théicoles d'Ijenda (3,2%), de Teza (4,6%), de Tora (19,7%) et de Buhoro (20,8%).

**Tableau 1: Production de thé par complexe théicole à fin septembre (en Tonnes)**

Année		2012	2013	2014	2015	2016
Complexe théicole						
Ijenda	FV	6 509	5 770	6 676	7 581	7 821
	TS	1 357	1 269	1 434	1 660	1 667
Rwegura	FV	10 023	10 429	11 367	13 020	12 420
	TS	2 090	2 188	2 406	2 737	2 374
Teza	FV	6 720	6 434	7 654	8 681	9 080
	TS	1 497	1 435	1 715	1 958	2 044
Tora	FV	5 854	5 910	6 300	6 057	7 251
	TS	1 280	1 315	1 406	1 324	1 370
Buhoro	FV	2 671	2 992	3 266	3 283	3 966
	TS	571	638	677	701	931
<b>Total</b>	<b>FV</b>	<b>31 776</b>	<b>31 536</b>	<b>35 262</b>	<b>38 623</b>	<b>40 538</b>
	<b>TS</b>	<b>6 796</b>	<b>6 845</b>	<b>7 638</b>	<b>8 381</b>	<b>8 385</b>

Source : OTB

Le volume de thé sec a légèrement augmenté de 0,1%, s'établissant à 8.385 à fin septembre 2016 contre 8.381 T à la même période de 2015. En outre, le rendement moyen à l'usinage a légèrement diminué, revenant de 21,7 à 20,7%. En matière de commercialisation, la quantité de thé sec vendu à fin septembre 2016 a progressé de 2,1% par rapport à la même période de l'année précédente, passant de 9.225 à 9.415 T. Par contre, les recettes ont régressé de 25,8%, s'établissant à 32.399 contre 43.661 MBIF, suite à la chute des prix (3.441 contre 4.733 BIF/kg).

**Tableau 2: Ventés de thé sec à fin septembre**

Marché		2012	2013	2014	2015	2016
Enchères	Tonnes	5 713	6 126	6 296	7 461	7 489
	Valeur (MBIF)	24 251	23 286	20 889	35 432	25 595
de Mombas:PM(BIF/kg)		4 245	3 801	3 318	4 749	3 418
	Tonnes	1 256	1 228	3 318	1 498	1 531
Ventes Dire:Valeur (MBIF)		5 312	4 524	4 957	7 331	5 605
	PM(BIF/kg)	4 229	3 683	3 423	4 895	3 661
	Tonnes	6 969	7 354	9 614	8 959	9 020
S/Total Exp:Valeur (MBIF)		29 562	27 810	25 846	42 764	31 200
	PM(BIF/kg)	4 242	3 781	2 688	4 773	3 459
	Tonnes	297	370	372	266	395
Ventes local:Valeur (MBIF)		940	1 143	1 165	898	1 198
	PM (BIF/kg)	3 165	3 088	3 134	3 381	3 033
	Tonnes	7 266	7 724	8 116	9 225	9 415
Total Génér:Valeur (MBIF)		30 502	28 953	27 011	43 661	32 399
	PM (BIF/kg)	4 194	3 748	3 328	4 733	3 441

Source : OTB

## II. PRODUCTION INDUSTRIELLE

La production du troisième trimestre 2016 s'est accrue par rapport au trimestre précédent. En effet, l'indice moyen pondéré de la production industrielle a augmenté de 47,9%, passant de 120,6 à 178,5 d'un trimestre à l'autre. Cette progression est liée à l'augmentation de la production dans la branche de l'industrie alimentaire (+56,1%).

Par contre, comparé au trimestre correspondant de 2015, l'indice a reculé de 0,9%, suite à la baisse dans les branches des industries chimiques (-5,6%) et des matériaux de construction (-94,9%).

Au cours des neuf premiers mois de l'année 2016, l'indice moyen pondéré de la production industrielle s'est accru de 2,9% par rapport à la période correspondante de 2015, passant de 132,3 à 136,0, en liaison essentiellement avec l'augmentation de la production dans les

branches de l'industrie alimentaire (+3,5%) tandis que les autres branches ont enregistré une baisse d'activités.

**Graphique 3 : Evolution trimestrielle de l'indice pondéré de la production industrielle**

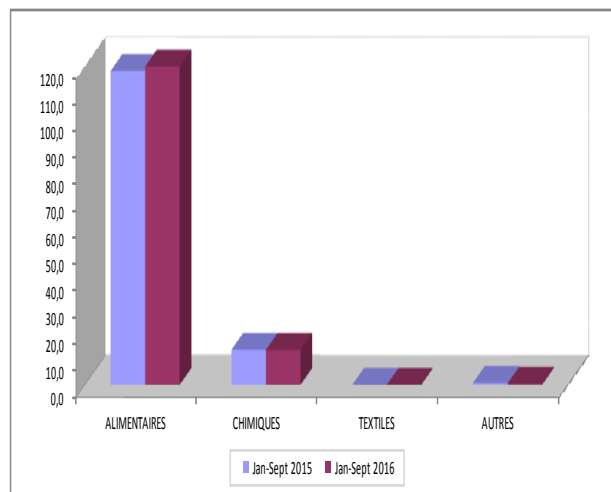

L'augmentation de l'activité de la branche des industries alimentaires est principalement liée à l'accroissement de la production de sucre (+4,2%) et de cigarettes (+18,2%).

La baisse observée dans l'industrie chimique (-0,3%) est en liaison avec le recul de la production de l'oxygène (-21,6%) et des casiers en plastique (-29,2%).

La diminution de la production dans l'industrie des matériaux de construction est en liaison avec la chute de la production des tubes et des PVC (-43,5%) et des profilés (-8,3%).

**Tableau 3 : Production des principales industries**

	2015 Jan-Sept	2016 Jan-Sept	Variation (en %)
<b>PRODUITS DES INDUSTRIES ALIMENTAIRES</b>			
Bière Primus (HI)	986 937	884 509	-10,4
Bières Amstels (HI)	358 572	393 664	9,8
Boissons gazeuses (HI)	256 363	305 191	19,0
Sucre (T)	14 029	14 612	4,2
Huile de coton (L)	15 730	30 415	93,4
Cigarettes (en milliers d'unités)	611 640	722 990	18,2
<b>PRODUITS DES INDUSTRIES CHIMIQUES</b>			
Peinture (T)	484	535	10,6
Oxygène (m <sup>3</sup> )	23 168	18 153	-21,6
Savons de toilette (kg)	234 942	450 286	91,7
Savons de ménage (kg)	12 333 071	12 913 787	4,7
Mousse	6 917	8 935	29,2
Casiers en plastique (unités)	501 592	355 345	-29,2
<b>MATERIAUX DE CONSTRUCTION</b>			
Tubes PVC (kg)	148 843	84 033	-43,5
Profilés (m) (1)	9 021	8 277	-8,3
Tubes en acier (kg)	-	-	-

(1) : Cette rubrique regroupe également les bacs aluzinc autoportants et les faux plafonds "Estetic".  
Source : Renseignements fournis par les entreprises industrielles.

### III. INDICE DES PRIX A LA CONSOMMATION

#### Evolution Trimestrielle

Au cours du troisième trimestre 2016, l'inflation s'est établie à 5,8% suite à hausse des prix aussi bien des produits alimentaires (+6,8%) que des produits non alimentaires (+5,2%).

**Graphique 4 : Evolution trimestrielle du taux d'inflation (en %)**

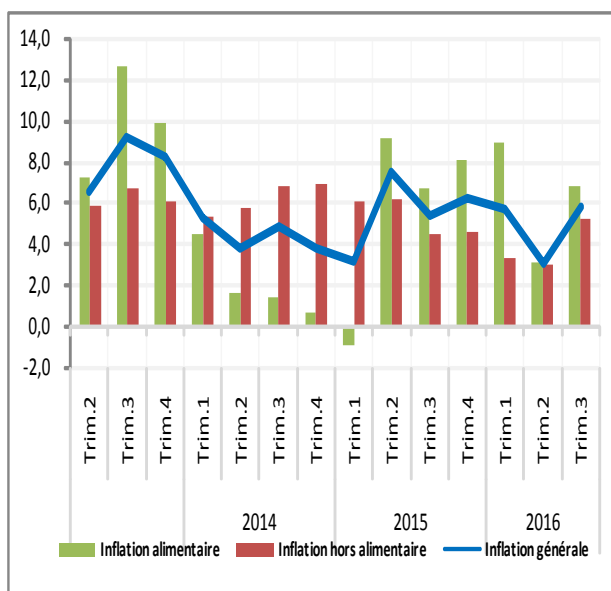

L'inflation alimentaire a été tirée principalement par l'augmentation des prix des sous divisions « pain et céréales » (+4,6%), « viande » (+7,8%), « poisson » (+30%), « lait, fromage et œufs » (+12,5%), « sucre, confiture, miel, chocolat et confiserie » (+12%), et « produits alimentaires non définis ailleurs » (+17,1%).

L'inflation hors alimentation a résulté principalement de la montée des prix des produits de certaines divisions comme « article d'habillement et article chaussants » (+12,9%), « Ameublement, équipement ménager et entretien courant de la maison » (+11,1%), « santé » (+13,1%), « transport », (+3,5%), et « autres biens et services » (+7,5%).

#### Evolution sur neuf mois

Aux termes des neuf premiers mois de l'année 2016, l'inflation s'est établie à 4,9 contre 5,3% durant la même période de 2015, en liaison avec la hausse des prix des produits alimentaires (6,2%) et non alimentaires (3,9 %).

**Graphique 5 : Evolution du taux d'inflation sur neuf mois**

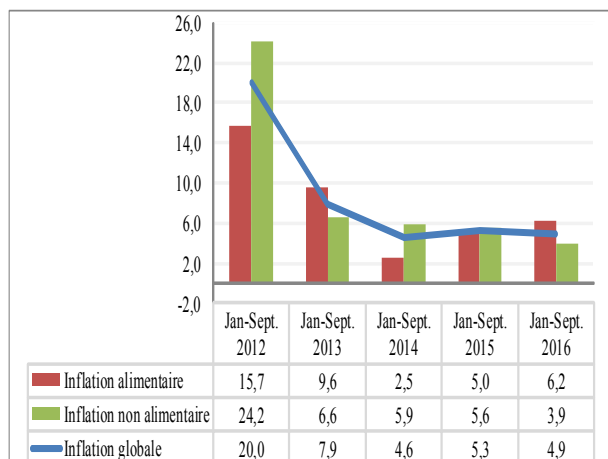

La progression de prix des produits alimentaires a été tirée de l'accroissement des prix des produits de certaines sous division comme le « pain et céréales » (4,1%), « viande » (7,4%), « poisson » (20,6%), « lait, fromage et œufs » (9,5%), « fruits » (7,8%), « sucre, confiture, miel, chocolat et confiserie » (17,3%), et « produits alimentaires non définis ailleurs » (14,5%).

L'inflation non alimentaire est en liaison avec l'accroissement des prix de certaines divisions comme « articles d'habillements et articles chaussants » (10,2%), « ameublement, équipement ménager et entretien courant de la maison » (7,2%), « santé » (9,5%), et « autres biens et services » (5,7%).

### IV. SECTEUR MONETAIRE

#### IV.1.Masse monétaire(M3)et ses contreparties Evolution trimestrielle

Au terme du troisième trimestre 2016, la masse monétaire M3 a augmenté de 0,8% (+8.785,6MBIF), passant de 1.064.204 à 1.072.990,6 MBIF.

**Graphique 6 : Evolution de la masse monétaire et de ses contreparties (en Mds de BIF)**

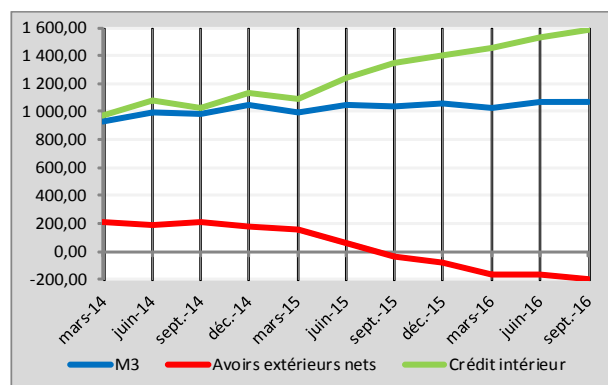

L'accroissement de la masse monétaire a porté sur l'agrégat monétaire M2 (+16.177,1 MBIF, soit 1,7%) qui a contrebalancé la diminution des dépôts en devises des résidents (-7.391,5 MBIF, soit -6,4%).

**Tableau 4 : Evolution des composantes de la masse monétaire (en MBIF)**

	2015				2016	
	Jun	Sept	Déc	Mars	Jun (p)	Sept. (p)
Circulation fiduciaire						
hors banques	225 436,8	190 119,7	207 302,5	193 720,5	229 518,3	226 208,5
Dépôts à vue	421 434,1	445 388,0	435 978,5	425 529,3	441 253,1	468 723,0
Dépôts à terme	261 504,9	265 998,4	279 990,7	284 597,0	278 222,5	270 020,1
Dépôts en devises des résidents	138 158,9	141 044,7	137 519,3	119 720,2	115 430,5	108 039,0
<b>TOTAL</b>	<b>1 046 534,7</b>	<b>1 042 550,8</b>	<b>1 060 791,0</b>	<b>1 023 567,0</b>	<b>1 064 424,4</b>	<b>1 072 990,6</b>

Source : BRB

L'accroissement de l'agrégat monétaire (M2) a été tiré par celui des disponibilités monétaires (+24.379,5 MBIF, soit 3,6%), alors que les dépôts à terme et d'épargne ont diminué (-8.202,4 MBIF, soit -2,9%). La hausse des disponibilités monétaires a concerné les dépôts à vue (+27.689,3MBIF ou +6,2%), la circulation fiduciaire hors banques ayant, par contre, légèrement baissé (-3.309,8 MBIF, soit -1,4%).

**Tableau 5 : Variation trimestrielle de la masse monétaire et de ses contreparties (en MBIF)**

	Mars. 2016 Déc. 2015	Jun 2016 (p) Mars 2016	Sept. 2016 (p) Jun 2016 (p)
Circulation fiduciaire hors banques	-13 582,0	35 797,8	-3309,8
Dépôts à vue auprès des banques commerciales	-10 072,5	14 921,8	27051,2
Dépôts à vue auprès de la BRB	-376,7	802,0	638,1
Dépôts à vue auprès des autres institutions monétaires	0,0	0,0	0,0
Dépôts à terme	4 606,3	-6 374,5	-8202,4
Dépôts en devises des résidents	-17 799,1	-4 289,7	-7 391,5
<b>TOTAL = MASSE MONETAIRE ( M3)</b>			
<b>= CONTREPARTIES</b>	<b>-37 224,0</b>	<b>40 857,4</b>	<b>8 785,6</b>
Créances nettes sur l'étranger	-85 153,7	-4 862,9	-26 559,1
Créances nettes sur l'Etat	39 244,8	62 722,6	39362,9
Créances sur l'économie	1 589,1	14 571,6	15404,1
Autres postes nets	7 095,8	-31 573,9	-19422,3

Source : BRB

L'accroissement des dépôts à vue en BIF a concerné les avoirs des autres sociétés non financières (+46.167,7MBIF) et des établissements financiers (+3.536,3 MBIF). En revanche, les dépôts classés dans les «autres comptes» et ceux des ménages ont respectivement diminué de 19.010,2 et 3.922,4MBIF.

La baisse des dépôts à terme et d'épargne en BIF est principalement liée à celle des dépôts classés dans les « autres comptes» (-5.750,9MBIF) et des ménages (-4.187,9 MBIF) qui a dépassé l'augmentation des dépôts des autres sociétés non financières (+1.153,3MBIF) et des établissements financiers (+503,5 MBIF).

Le recul des avoirs en devises des résidents est en rapport avec la baisse des dépôts des particuliers (-21.484,4 MBIF) et des sociétés non financières publiques (-4.776,4 MBIF). En revanche, les dépôts des autres sociétés non financières publiques et ceux classés dans les autres comptes se sont respectivement accrus de 15.331,7 et 3.576,4 MBIF.

La hausse des créances nettes sur l'Etat (+39.362,9 MBIF) et des créances sur l'économie (+15.404,1 MBIF) qui a dépassé la baisse des avoirs extérieurs nets (-36.559,1 MBIF) et des autres postes nets (-19.422,3 MBIF) est à l'origine de l'augmentation de la masse monétaire.

Ainsi, les avoirs intérieurs ont contribué dans la création monétaire à hauteur de 3,3 points de pourcentage, alors que les avoirs extérieurs nets ont exercé une incidence restrictive à concurrence de 2,5 points.

La progression de l'endettement net de l'Etat a principalement résulté de l'augmentation des titres du Trésor détenus par les banques commerciales qui se sont accrus de 41.495,5MBIF.

Les avoirs extérieurs nets ont diminué de 26.559,1MBIF, revenant de -165.886,7 à -192.445,8 MBIF, suite au gel de financements par certains bailleurs de fonds et aux interventions de la Banque Centrale au marché interbancaire de devises.

Exprimées en dollar américain, les réserves de change officielles ont diminué de 7,5 MUSD au cours du troisième trimestre 2016, soit -7,60%, revenant de 98,92 à 91,4 MUSD.

**Tableau 6 : Evolution des avoirs extérieurs nets (en MBIF)**

	2015				2016	
	Juin	Sept.	Déc.	Mars	Juin	Sept.
Avoirs extérieurs de la BRB	373 217,2	274 254,7	221 829,6	155 219,8	165 835,4	157 393,5
Dont: réserves officielles	371 202,4	272 718,7	220 530,0	152 790,0	163 508,6	152 829,4
Engagements extérieurs de la BRB	361 289,7	351 304,8	354 815,2	350 173,8	351 838,8	338 994,5
<b>I. Avoirs extérieurs nets de la BRB</b>	<b>11 927,5</b>	<b>-77 050,1</b>	<b>-132 985,6</b>	<b>-194 954,0</b>	<b>-186 003,4</b>	<b>-181 601,0</b>
Avoirs extérieurs des banques commerciales	192 773,6	179 072,1	207 089,0	182 809,7	163 223,7	129 120,3
Engagements extérieurs des banques commerciales	139 562,5	135 266,6	149 973,5	148 879,5	143 107,0	139 965,1
<b>II. Avoirs extérieurs nets des banques</b>	<b>53 211,1</b>	<b>43 805,5</b>	<b>57 115,5</b>	<b>33 930,2</b>	<b>20 116,7</b>	<b>-10 844,8</b>
<b>TOTAL I + II</b>	<b>65 138,6</b>	<b>-33 244,6</b>	<b>-75 870,1</b>	<b>-161 023,8</b>	<b>-165 886,7</b>	<b>-192 445,8</b>

Source : BRB

### Evolution sur neuf mois

Au cours des neuf premiers mois de l'année 2016, la masse monétaire s'est accrue de 12.199,6 MBIF (+1,2%), alors qu'elle avait baissé de 2.785,9MBIF (-0,3%) à la même période de 2015. Cette augmentation est en rapport avec l'expansion de 41.679.9 MBIF de l'agrégat monétaire M2, les dépôts en devises des résidents ayant diminué de 29.480,3 MBIF.

L'augmentation de M2 est en liaison avec l'accroissement de 51.650,5 MBIF des disponibilités monétaires, alors que les dépôts à terme et d'épargne ont diminué de 9.970,6MBIF. La hausse des disponibilités monétaires est liée, à la fois, à l'accroissement des dépôts à vue (+32.744,5 MBIF) et de la circulation fiduciaire hors banques (+18.906,0 MBIF).

L'augmentation des dépôts à vue en BIF a principalement porté sur les avoirs des autres sociétés non financières (+59.104,6 MBIF) et ceux regroupés dans les « autres comptes » (+1.840,6MBIF). En revanche, les dépôts des ménages (-15.844,7 MBIF), des sociétés non financières publiques (-1.747,8 MBIF) et des administrations locales (-241,6 MBIF) ont baissé.

La diminution des dépôts à terme et d'épargne en BIF a concerné les placements des sociétés non financières publiques (-7.206,3 MBIF), des administrations locales (-241,6 MBIF) et ceux classés dans les « autres comptes » (-8.531,9MBIF). Par contre, les avoirs à terme et d'épargne des autres sociétés non financières (+4.377,4 MBIF) et des ménages (+997,4 MBIF) se sont accrus.

La baisse des dépôts en devises des résidents est en liaison avec la diminution des avoirs des ménages (+-19.661,5 MBIF), des sociétés non financières publiques (-1.247,2 MBIF) et de ceux qui sont classés dans les autres comptes (+19.624,1 MBIF). En revanche, les dépôts des autres sociétés non financières ont baissé de 11.047,8 MBIF.

**Tableau 7 : Variation sur neuf mois de la masse monétaire et de ses contreparties (en MBIF).**

	Sept. 2015	Sept. 2016 (p)
	Déc. 2014	Déc.2015
Circulation fiduciaire hors banques	-9 696,4	18 906,0
Dépôts à vue auprès des banques commerciales	12 809,5	31 900,5
Dépôts à vue auprès de la BRB	-7 347,4	1 063,4
Dépôts à vue auprès des autres institutions monétaires	2 089,8	-219,4
Dépôts à terme	23 444,0	-9 970,6
Dépôts en devises des résidents	-24 085,4	-29 480,3
<b>TOTAL = MASSE MONETAIRE ( M3)</b>		
<b>= CONTREPARTIES</b>	<b>-2 785,9</b>	<b>12 199,6</b>
Créances nettes sur l'étranger	-213 769,9	-116 575,7
Créances nettes sur l'Etat	183 220,9	141 110,9
Créances sur l'économie	26 609,4	31 564,8
Autres postes nets	1 153,7	-43 900,4

Source : BRB

L'accroissement des créances nettes sur l'Etat (+141.110,9MBIF) et des créances sur l'économie (+31.564,8 MBIF) qui a contrebalancé la baisse des avoirs extérieurs nets (-116.575,7 MBIF) et des autres postes nets (-43.900,4 MBIF) a été à l'origine de l'augmentation de la masse monétaire.

L'accroissement de l'endettement net de l'Etat a principalement résulté de l'augmentation des titres du Trésor détenus par les banques commerciales (+135.429,2 MBIF) et des engagements envers la Banque Centrale (+2.707,4MBIF) ainsi que de la diminution des dépôts de l'administration centrale (-6.991,9MBIF).

Les avoirs extérieurs nets à fin septembre 2016 ont diminué de 225.690,5 MBIF, revenant de -33.244,7 à -192.445,8 MBIF, en liaison avec le gel des financements extérieurs par certains bailleurs de fonds et aux interventions de la Banque Centrale sur le marché interbancaire de devises.

Exprimées en dollar américain, les réserves de change ont baissé de 33%, s'établissant à 91,4 contre 136,4 MUSD.

#### IV.2.Liquidité bancaire Evolution trimestrielle

Par rapport à fin juin 2016, le total des facteurs autonomes de la liquidité du secteur bancaire à fin septembre 2016 a augmenté de 10.009,2MBIF, passant de -2.417,7 à 7.594,5 MBIF. Cet accroissement a résulté de l'effet expansif résultant de la hausse des avoirs extérieurs nets (+4.402,4 MBIF), de créances nettes sur l'Etat (+817,2 MBIF), des divers nets (+3.873,2 MBIF) ainsi que de la diminution des billets et pièces en circulation (916,4 MBIF).

**Tableau 8 : Variation trimestrielle de la liquidité du secteur bancaire (en MBIF)**

	Sept. 2015 Juin 2015	Juin 2016 Mars 2016	Sept. 2016 Juin 2016
Billets et pièces en circulation	38 889,3	-35 451,3	916,4
Créances nettes sur l'étranger	-88 977,6	8 950,6	4 402,4
Créances nettes sur l'Etat	80 027,5	3 411,8	817,2
Divers nets	3 045,9	-2 512,3	3 873,2
<b>Total des facteurs autonomes</b>	<b>32 985,1</b>	<b>-25 601,2</b>	<b>10 009,2</b>
Apport de liquidité :			
-Banques commerciales	-15 159,7	29 150,0	17 705,0
-Etablissements financiers	0,0	0,0	0,0
Reprise de liquidité	0,0	0,0	0,0
<b>Solde =Réserves de liquidité</b>	<b>17 825,4</b>	<b>3 548,8</b>	<b>27 714,2</b>
-Banques commerciales	16 105,0	4 543,8	25 930,6
-Etablissements financiers	1 720,4	-995,0	1 783,6

Source : BRB

Pour améliorer leurs réserves à hauteur de 25.930,6 MBIF, les banques commerciales ont fait recours aux ressources de la Banque Centrale (+17.705 MBIF) et ont bénéficié de l'accroissement du total des facteurs autonomes de la liquidité bancaire.

**Graphique 7 : Liquidité du secteur bancaire (en Mds de BIF)**

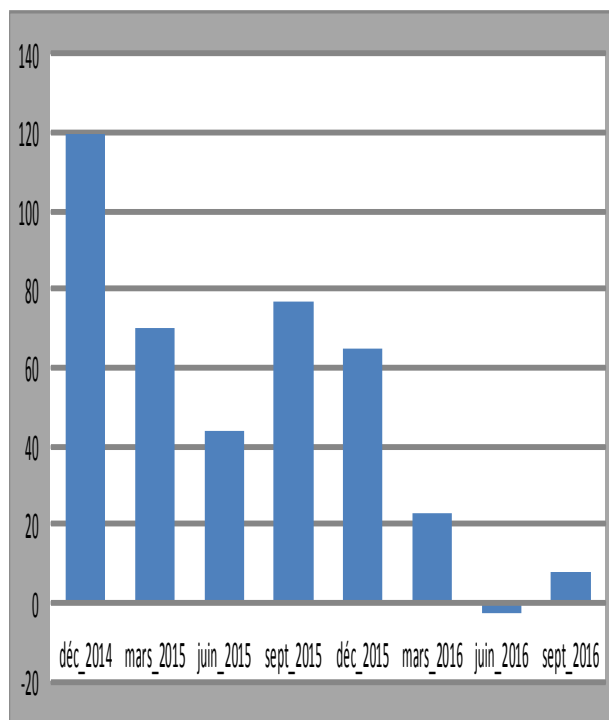

#### Evolution sur neuf mois

Comparé à celui de fin décembre 2015, le total des facteurs autonomes de la liquidité à fin septembre 2016 a diminué de 57.166 MBIF, revenant de 64.760,5 à 7.594,5 MBIF. Cette baisse est liée à l'impact restrictif résultant de la diminution des avoirs extérieurs nets (-48.615,4MBIF) et de l'augmentation du volume des billets et pièces en circulation (23.775,4 MBIF) qui a largement contrebalancé l'effet expansif lié à la hausse des créances nettes sur l'Etat (+5.342 MBIF) et des divers nets (+9.882,8MBIF).

Face à la diminution du total des facteurs autonomes de la liquidité, les banques commerciales ont accru leur recours aux refinancements auprès de la Banque Centrale à hauteur de 98.905 MBIF pour relever le niveau de leurs réserves (+ 40.424,9 MBIF).

**Tableau 9: Variation sur neuf mois de la liquidité du secteur bancaire (en MBIF)**

	Sept. 2015 Déc. 2014	Sept 2016 Déc. 2015
Billets et pièces en circulation	11 268,8	-23 775,4
Créances nettes sur l'étranger	-205 726,0	-48 615,4
Créances nettes sur l'Etat	134 636,0	5 342,0
Divers nets	16 787,9	9 882,8
<b>Total facteurs autonomes</b>	<b>-43 033,3</b>	<b>-57 166,0</b>
Apport de liquidité :	4 840,3	98 905,0
-Banques commerciales	4 840,3	98 905,0
-Etablissements financiers	0,0	0,0
Reprise de liquidité	0,0	0,0
<b>Solde =Réserves de liquidité</b>	<b>-38 193,0</b>	<b>41 739,0</b>
-Banques commerciales	-40 378,6	40 424,9
-Etablissements financiers	2 185,6	1 314,1

Source : BRB

## V. FINANCES PUBLIQUES

### V.1. Recettes

Le cumul des recettes publiques à fin septembre 2016 s'est établi à 475.897,4 contre 434.123,1 MBIF à la même période de 2015, soit une progression de 41.764,2 MBIF (9,6%). Cet accroissement est lié à la hausse des recettes fiscales (+32.149,8 MBIF) et non fiscales (+11.609,1 MBIF), les recettes exceptionnelles ayant plutôt reculé (-1.994,6 MBIF).

### V.2. Dépenses

Les dépenses totales engagées à fin septembre 2016 ont fléchi de 20.871,3 MBIF (ou -2,9%) par rapport à celles de la même période de l'année précédente, passant de 719.571,1 à 740.442,5 MBIF. Cet accroissement a concerné aussi bien les dépenses courantes (+7.012,8 MBIF) que les dépenses en capital (+13.858,6 MBIF).

**Tableau 10 : Recettes et Dépenses (MBIF)**

	sept-15	sept-16
Recettes totales	434133,1	475 897,4
Recettes fiscales	402 513,3	434 663,1
Recettes non fiscales	29 504,1	41 113,1
Recettes exceptionnelle	2 115,7	121,2
Dons	114 174,9	69 006,2
Dépenses totales	719 571,1	740 442,5
Dépenses courantes	588 508,1	595 520,9
dont Salaires	239 560,9	269 066,1
Dépenses en capital	131 063,0	144 921,6
Solde Global hors dons	-285438,0	- 264 545,1
Solde Global y compris dons	-171 263,2	-195 539,0

Source : MFBP

### V. 3. Dette intérieure

A la fin du troisième trimestre 2016, la dette intérieure s'est accrue de 302.246,1 MBIF par rapport à la même période de 2015 (1.217.641,9 contre 915.396,8 MBIF), en rapport avec l'accroissement des engagements de l'Etat vis-à-vis du secteur bancaire (+274.950,0 MBIF) et non bancaire (+27.296,1 MBIF).

Comparé à celui du trimestre précédent, l'encours de la dette intérieure a augmenté de 41.418,9 MBIF (1.217.642,9 contre 1.176.224,0 MBIF), en liaison avec l'endettement de l'Etat vis-à-vis du secteur bancaire (+30.921,0 MBIF) et non bancaire (+10.497,9 MBIF).

### V.4. Dette extérieure

Comparée à celle du trimestre précédent, la dette publique extérieure a augmenté de 9.318,8 MBIF, passant de 735.345,7 à 744.664,5 MBIF.

**Graphique 8 : Encours de la dette publique extérieure par créancier (Milliards de BIF)**

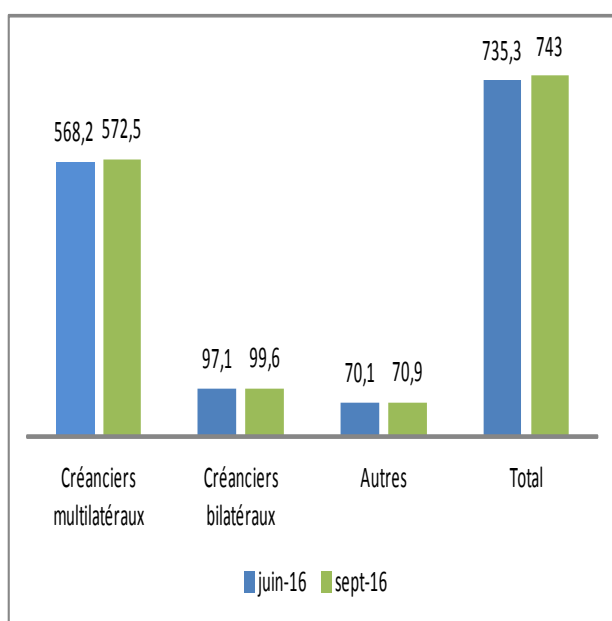

Cette augmentation est essentiellement liée aux plus-values de réévaluation (9.927,2 MBIF) et aux nouveaux tirages (297,3 MBIF) qui ont dépassé l'amortissement de la dette (905,7 MBIF). Tous les tirages effectués au troisième trimestre 2016 ont été orientés vers les programmes de développement des filières agricoles financés par l'OPEP.

Englisement annuel, la dette publique extérieure exprimée en dollar américain s'est accrue de 25,0 MUSD à la fin du troisième trimestre 2016, passant de 421,0 à 445,5 MUSD.

## VI. BALANCE DES TRANSACTIONS INTERNATIONALES

### Evolution trimestrielle

La balance des transactions internationales au troisième trimestre 2016 a été caractérisée par un déficit moins profond que celui enregistré à la même période de 2015 (-22.434,3 contre -105.457,1 MBIF).

L'allègement du déficit de la balance des transactions internationales a résulté, à la fois, de la baisse du déficit des transactions courantes (-35.963,9 contre -109.726,8 MBIF) et de l'augmentation de l'excédent du compte du capital et des opérations financières (13.529,6 contre 4.269,7 MBIF).

**Tableau 11 : Evolution de la balance des transactions internationales (en MBIF)**

	2015				2016		
	Trim1	Trim2	Trim3	Trim4	Trim1	Trim2	Trim3
<b>I. TRANSACTIONS COURANTES</b>	-20.306,5	-50.913,5	-109.726,8	-52.550,1	-125.560,8	-50.906,0	-35.963,9
a. Biens	-146.023,4	-109.630,2	-145.948,2	-119.332,1	-131.620,3	-112.853,8	-92.941,3
b. Service	-25.086,9	-32.181,5	-36.193,7	-32.342,5	-40.989,1	-32.538,1	-30.407,3
c. Revenus primaires	667,6	-2.616,3	1.263,2	-2.490,3	-2.807,8	-1.180,9	702,7
d. Revenus secondaires	150.246,2	93.542,6	71.151,9	121.614,8	49.028,4	95.568,8	86.681,0
<b>II. COMPTE DE CAPITAL ET DES OPERATIONS FINANCIERS</b>	37.724,9	21.145,4	4.269,7	22.923,1	35.483,2	26.706,0	13.529,6
a. Compte de capital	23.028,4	23.074,1	13.797,8	27.439,6	20.263,6	29.602,2	16.725,1
b. Compte des opérations financières	14.696,5	-1.929,7	-9.528,1	-4.516,4	15.219,6	-2.894,3	-3.195,5
<b>SOLDE: (I+II)</b>	17.418,4	-29.768,1	-105.457,1	-29.627,0	-90.075,5	-24.200,0	-22.434,3

Source : BRB

La diminution du déficit de la balance courante est liée à la diminution du déficit du compte des biens et services (-123.348,6 contre -182.141,9 MBIF), et à l'augmentation des revenus secondaires (86.681 contre 71.151,9 MBIF).

**Graphique 9 : Balance des transactions courantes (en MBIF)**

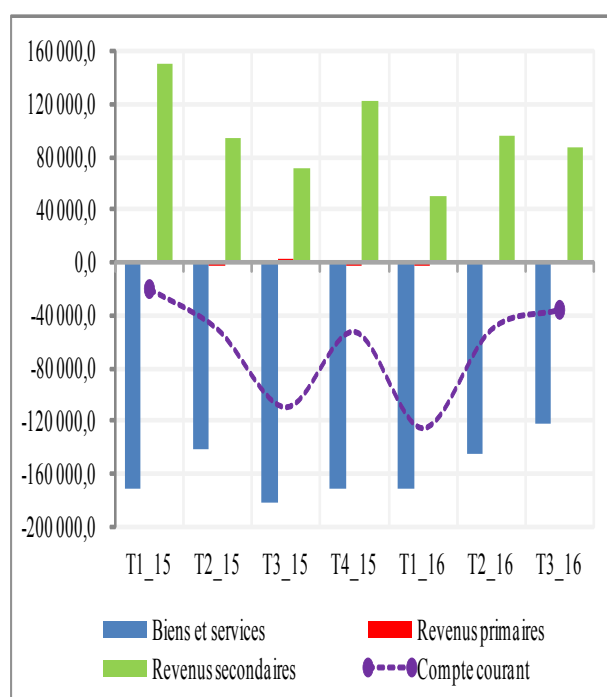



L'augmentation du solde du compte de capital et des opérations financières est en liaison avec la diminution du déficit des opérations financières (-3.195,5 contre -9.528,1 MBIF) ainsi qu'à l'accroissement de l'excédent du compte de capital (16.725,1 contre 13.797,8 MBIF).

**Graphique 10 : Balance du capital et des opérations financières (en MBIF)**

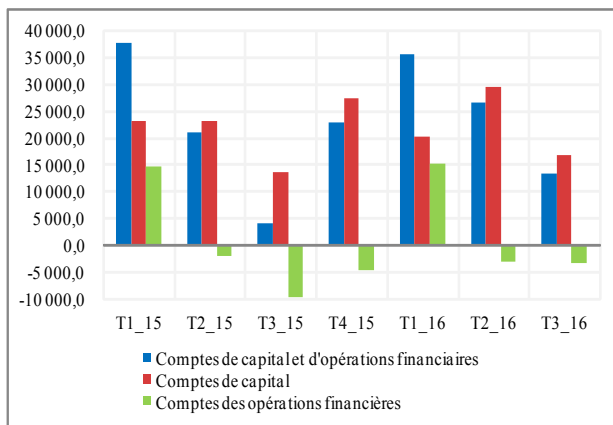

### Evolution sur neuf mois

Le déficit de la balance des transactions internationales au terme des neuf premiers mois de 2016 s'est creusé par rapport à celui enregistré à la même période de 2015 (-136.790,0 contre -117.806,8 MBIF). Cette détérioration est liée à l'aggravation du déficit de transactions courantes (-212.518,8 contre -180.946,8 MBIF) qui a contrebalancé l'augmentation de l'excédent du compte du capital et des opérations financières (75.728,8 contre 63.140,0 MBIF).

**Tableau 12 : Evolution de la balance des transactions internationales (en MBIF)**

	2013	2014	2015	2016
	jan-sept	jan-sept	jan-sept	jan-sept
<b>I. TRANSACTIONS COURANTES</b>	<b>-126 924,0</b>	<b>-237 826,5</b>	<b>-180 946,8</b>	<b>-212 518,8</b>
a. Biens	-366 961,7	-449 262,6	-401 729,9	-337 397,4
b. Service	-42 218,7	-108 267,2	-93 472,1	-103 914,5
c. Revenus primaires	7 545,0	-8 251,7	-685,5	-3 285,1
d. Revenus secondaires	274 711,5	327 954,9	314 940,6	232 078,1
<b>II. COMPTE DE CAPITAL ET DES OPERATIONS FINANCIERS</b>	<b>113 170,1</b>	<b>146 672,6</b>	<b>63 140,0</b>	<b>75 728,8</b>
a. Compte de capital	105 511,3	97 658,6	59 900,3	66 588,9
b. Compte des opérations financières	7 658,8	49 014,0	3 239,7	9 139,9
<b>SOLDE: (I+II)</b>	<b>-13 753,9</b>	<b>-91 153,9</b>	<b>-117 806,8</b>	<b>-136 790,0</b>

Source : BRB

L'aggravation du déficit de la balance courante s'explique, à la fois, par la détérioration du déficit du solde des services (-103.914,5 contre -93.472,1 MBIF) et par la baisse du solde des revenus secondaires (232.078,1 contre 314.940,6 MBIF).

**Graphiques 11 : Evolution de la balance des transactions courantes (en MBIF)**

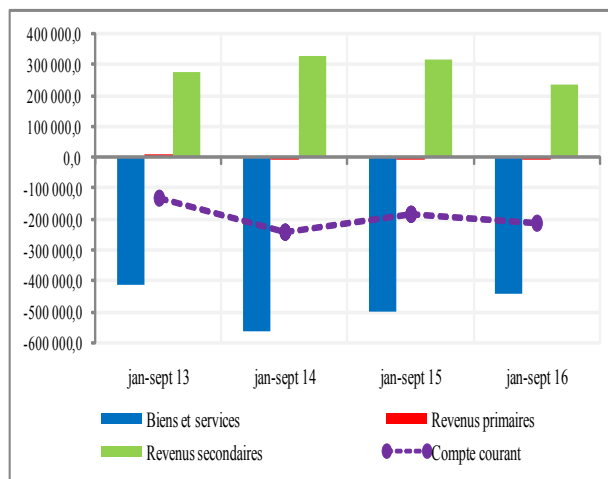

L'excédent du compte de la balance du capital et des opérations financières s'est accrue, suite essentiellement à l'augmentation du surplus de la balance du capital au titre des tirages sur les dons projets (66.939,1 contre 59.924,4 MBIF) ainsi qu'à la hausse du surplus de la balance du compte des opérations financières sur autres investissements (9.201,6 contre -8.217,7 MBIF).

**Graphiques 12 : Evolution du compte du capital et des opérations financières**

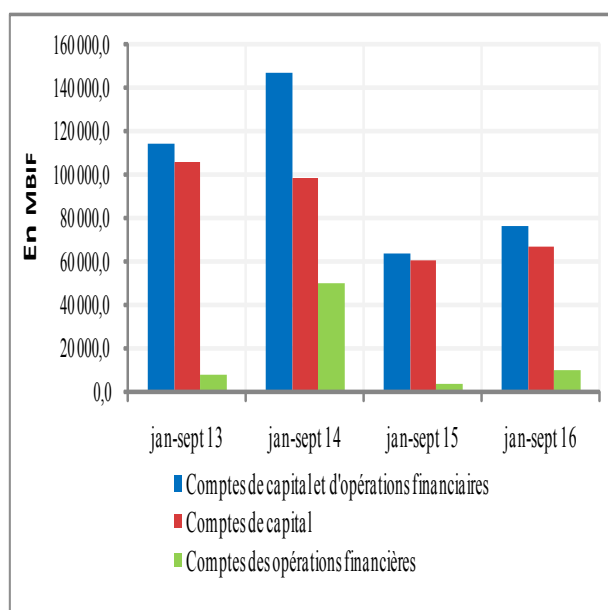

## VII. PRINCIPAUX INDICATEURS D'ACTIVITE DU SECTEUR BANCAIRE A FIN SEPTEMBRE 2016

Le total bilan du secteur bancaire à fin septembre 2016 a augmenté, le volume des dépôts et des crédits à l'économie, ainsi que ses principales composantes, ayant augmenté par rapport à fin septembre 2015.

### VII. 1. Emplois

Par rapport à la même période de l'année précédente, le total actif du secteur bancaire a augmenté de 22,3%, passant de 1.472.503,1 à 1.801.511,7 MBIF. Cette hausse a concerné essentiellement les titres du Trésor et le crédit à l'économie.

Comparé à fin septembre 2015, l'encours des crédits à l'économie et celui des titres du Trésor ont augmenté, passant respectivement de 735.093,0 à 812.599,1 MBIF (soit 10,5%) et de 176.101,7 à 390.551,3 MBIF (soit 121,8%).

**Tableau 13 : Principaux indicateurs d'activité du secteur bancaire (en MBIF)**

Rubriques	Banques commerciales			Etablissements financiers			Total secteur bancaire		
	30/09/2015	30/09/2016	Variation en %	30/09/2015	30/09/2016	Variation en %	30/09/2015	30/09/2016	Variation en %
<b>EMPLOIS</b>	<b>1 479 705,5</b>	<b>1 663 852,0</b>	<b>12,4</b>	<b>115 215,9</b>	<b>137 659,7</b>	<b>19,5</b>	<b>1 472 503,1</b>	<b>1 801 511,7</b>	<b>22,3</b>
<b>A. Liquidité</b>	<b>470 271,8</b>	<b>644 204,7</b>	<b>37,0</b>	<b>13 697,1</b>	<b>6 088,6</b>	<b>-55,5</b>	<b>483 968,9</b>	<b>650 293,3</b>	<b>34,4</b>
.Caisse	43 170,5	45 623,9	5,7	5,4	7,2	33,3	43 183,9	45 631,1	5,7
.B.R.B.	79 973,3	125 938,9	57,5	1 884,6	2 580,7	37,5	81 857,9	128 529,6	57,0
.Banques & Etablissements Financie	171 018,4	54 707,5	-68,0	11 807,1	3 490,7	-70,4	182 825,5	58 198,2	-68,2
.Bons Obligations du Trésor et autres crédits à l'Etat	176 101,7	417 934,4	137,3	-	-	-	176 101,7	417 934,4	137,3
<b>B. Crédits</b>	<b>769 550,7</b>	<b>713 865,7</b>	<b>(7,2)</b>	<b>87 960,6</b>	<b>98 733,4</b>	<b>12,2</b>	<b>735 093,0</b>	<b>812 599,1</b>	<b>10,5</b>
.Court terme	368 024,7	482 012,0	31,0	9 422,6	14 956,5	58,7	377 447,3	496 968,5	31,7
.Moyen terme	202 449,1	152 833,0	-24,5	30 427,8	43 958,2	44,5	232 876,9	196 791,2	-15,5
.Long terme	88 900,6	79 020,7	-11,1	35 135,0	39 818,7	13,3	124 035,6	118 838,4	-4,2
.Crédits bail	-	-	-	-	-	-	-	-	-
.Autres crédits	635,3	-	-100,0	97,9	-	-100,0	733,2	-	-100,0
.Grands risques	187 533,6	140 082,5	-25,3	8 983,8	8 591,7	-4,4	196 517,4	148 674,2	-24,4
.Dix grands débiteurs	-	-	-	-	-	-	-	-	-
.Impayés	109 541,0	162 650,3	48,5	12 877,3	23 679,8	83,9	122 418,3	186 330,1	52,2
.Non performantes	94 376,9	144 888,2	53,5	11 730,9	13 404,5	14,3	106 107,8	158 292,7	49,2
.Provisions constituées	88 592,6	123 088,4	38,9	7 586,3	8 667,7	14,3	96 178,9	131 756,1	37,0
<b>C. Autres</b>	<b>239 883,0</b>	<b>305 781,6</b>	<b>27,5</b>	<b>13 558,2</b>	<b>32 837,8</b>	<b>142,2</b>	<b>253 441,2</b>	<b>338 619,4</b>	<b>33,6</b>
<b>IL RESSOURCES</b>	<b>1 479 705,5</b>	<b>1 663 852,0</b>	<b>12,4</b>	<b>115 215,9</b>	<b>137 659,7</b>	<b>19,5</b>	<b>1 494 921,4</b>	<b>1 801 511,7</b>	<b>13,0</b>
.Clientèle	884 511,3	920 965,0	4,1	17 106,7	45 967,5	168,7	901 620,0	966 932,5	7,2
dont: dix grands dépôts	-	259 334,0	-	-	8 908,3	-	-	268 242,3	-
.B.R.B.	5 650,0	115 758,8	1 878,8	2 000,0	-	-100,0	7 650,0	115 758,8	1 374,6
.Banques & Etablissements Financie	108 840,1	129 566,8	19,0	-	4 212,3	-	108 840,1	133 779,1	22,9
dont: Résidents	-	60 381,1	-	-	4 212,3	-	-	64 593,4	-
<b>Autres</b>	<b>480 904,1</b>	<b>497 561,4</b>	<b>3,5</b>	<b>96 107,2</b>	<b>87 479,9</b>	<b>-9,0</b>	<b>576 611,3</b>	<b>585 041,3</b>	<b>1,5</b>
<b>III. Résultat net de l'exercice</b>	<b>21 416,8</b>	<b>9 175,9</b>	<b>-57,2</b>	<b>1 232,2</b>	<b>2 282,9</b>	<b>85,3</b>	<b>22 649,0</b>	<b>11 458,8</b>	<b>-49,4</b>

Source : BRB

### VII. 2. Ressources

Les dépôts collectés ont augmenté de 7,2%, passant de 901.620,0 MBIF à fin septembre 2015 à 966.932,5 MBIF à fin septembre 2016. Par contre, par rapport au trimestre précédent, les dépôts ont baissé de 0,6%. Face à cette diminution, certaines banques ont fait recours aux ressources de la Banque Centrale.

12

## VIII. SOLIDITE FINANCIERE DU SECTEUR BANCAIRE

Le secteur bancaire est demeuré solide et toutes les normes réglementaires et prudentielles ont été respectées. Bien que le portefeuille crédit se soit davantage détérioré, le secteur bancaire est resté suffisamment capitalisé et rentable.

### VIII.1. Adéquation du capital

Le ratio de solvabilité globale et le ratio de solvabilité de base sont demeurés largement au-dessus des normes réglementaires. Les deux ratios se sont légèrement améliorés, passant respectivement de 17,6 à 18,3% et de 20,2 à 21,3%, de fin septembre 2015 à fin septembre 2016. A la même période, le ratio de levier s'est établi à 12,1%, alors que la limite minimale est de 7%.

### VIII.2. Qualité du portefeuille crédit

Comparée à la même période de l'année précédente, la qualité du portefeuille crédit s'est davantage dégradée, le taux de détérioration des crédits étant passé de 14,4 à 19,5%. Au cours de la même période, les créances impayées ont augmenté de 52,2%, passant de 122.418,3 à 186.330,1 MBIF.

Suite à cette détérioration, le secteur bancaire s'est montré prudent et a constitué des provisions. Par rapport à fin septembre 2015, les provisions constituées ont augmenté de 37,0%, passant de 96.178,9 à 131.756,1 MBIF et le taux de provisionnement s'est établi à 70,7%.

### VIII.3. Rentabilité

Par rapport à fin septembre 2015, la rentabilité du secteur bancaire a baissé, suite essentiellement à l'accroissement des créances impayées. En effet, le résultat net a chuté de 49,4%, revenant de 22.649,0 à 11.458,8 MBIF.

Le taux de rendement des actifs (ROA) et le taux de rendement des fonds propres (ROE) ont également diminué de septembre 2015 à septembre 2016, revenant respectivement de 1,5% à 0,6% et de 9,1% à 4,5%.

### VIII.4. Liquidité

Les coefficients de liquidité en BIF et en devises se sont établis au-dessus des normes réglementaires de 20% (actifs liquides sur total dépôts) avec des moyennes respectives de 48,5% et 126,4%.

**DEUXIEME PARTIE :**

**NOTES METHODOLOGIQUES  
ET TABLEAUX STATISTIQUES**



## **I. NOTES METHODOLOGIQUES**



## 1. PRODUCTION ET VENTE DE CERTAINS PRODUITS

### TABLEAUX I.1. & I.2. :

#### Production et vente de café Arabica

Les deux tableaux renseignent respectivement sur la production et sur les ventes de café Arabica par campagne. Ils sont confectionnés sur base du rapport de production et de commercialisation du café envoyé par l'Autorité de Régulation de la Filière café du Burundi (ARFIC).

### TABLEAUX I.3. & I.4. :

#### Récolte de thé en feuilles vertes et Production de thé sec, et vente de thé sec

Ces tableaux recueillent la récolte de thé en feuilles vertes, la production et les ventes de thé sec. Ils sont élaborés sur base des rapports mensuels d'activité transmis par l'Office du Thé du Burundi (OTB).

### TABLEAU I.5. :

#### Production des principales industries

Ce tableau est établi sur la base des données recueillies auprès des principales entreprises industrielles. Les productions sont regroupées par catégories de produits : industries alimentaires, chimiques et matériaux de construction.

### TABLEAU I.6. :

#### Indice pondéré de la production industrielle

Le tableau indique la part relative de l'indice pondéré des industries alimentaires, chimiques, textiles et autres dans l'indice général de la production industrielle.

Cet indice est établi sur base des coefficients de pondération représentant les contributions en valeur ajoutée de chaque produit dans la valeur ajoutée totale de la branche. Ces coefficients sont tirés des résultats de l'enquête de 1989 auprès des entreprises commerciales et industrielles.

### TABLEAUX I.7. & I.8. :

#### Production et consommation d'énergie électrique

Le tableau I.7 fait ressortir la production nationale de courant électrique par centrale hydroélectrique. Le tableau I.8 indique la consommation d'énergie électrique par grands centres urbains. Ces données sont fournies par la REGIDESO.

## 2. MONNAIE ET CREDIT

### 2.1. COUVERTURE

#### 2.1.1. Banque centrale

La Banque centrale est l'autorité monétaire qui a pour fonctions fondamentales de définir et de mettre en œuvre la politique monétaire et de change, de réglementer et de superviser le secteur financier. Elle est chargée, en outre, d'émettre la monnaie, de gérer les réserves internationales et de fournir des crédits aux autres institutions de dépôts.

#### 2.1.2. Banques commerciales

Les banques commerciales sont des institutions qui collectent des dépôts à vue transférables par chèque ou utilisables sous une forme quelconque comme moyen de paiement direct et à terme et qui font des opérations de crédit.

#### *Sont recensées dans cette catégorie :*

La Banque de Crédit de Bujumbura (BCB), la Banque Commerciale du Burundi (BANCOBU), l'Interbank Burundi (IBB), l'Ecobank Burundi, la Banque de Gestion et de Financement (BGF), la Finbank, la Banque Burundaise pour le Commerce et l'Investissement (BBCI), la Diamond Trust Bank Burundi (DTB), la KCB Bank Burundi LMT et la Coopérative for Rural Development Bank (CRDB Bank Burundi).

Les données de la DTB, de la KCB Bank Burundi LMT et de la CRDB sont intégrées dans les statistiques des banques commerciales à partir de juin 2009, juillet 2012 et décembre 2012 respectivement.

### 2.1.3. Etablissements financiers

Les établissements financiers sont des personnes morales qui effectuent à titre de profession habituelle et principalement les opérations de crédit. Ils sont autorisés à faire des emprunts sans pouvoir disposer de guichets ni de comptes pour la clientèle.

#### *Sont recensés dans cette catégorie :*

- La Banque Nationale pour le Développement Economique (BNDE) ;
- Le Fonds de Promotion de l'Habitat Urbain (FPHU).

## 2.2. CONTENU DES TABLEAUX

### TABLEAU II.1. : Réserves internationales

Il s'agit de la somme des réserves de la Banque centrale (BRB) et des banques commerciales à laquelle on retranche leurs engagements extérieurs.

Les avoirs de la Banque centrale ne concernent que les réserves dont elle peut disposer librement y compris : l'or monétaire, les DTS, la position dans la tranche de réserve au FMI.

### TABLEAUX II.2.1 & II.2.2 :

#### Situation mensuelle de la BRB

Les tableaux présentent l'actif et le passif de la Banque arrêtés à fin de mois. Ils renseignent, au passif, sur l'ensemble des engagements de la Banque en tant qu'autorité monétaire, et à l'actif, les contreparties de ces engagements.

La rubrique « Avoirs extérieurs » comprend entre autres les avoirs à vue et à terme, les encaisses et la position dans la tranche de réserve au FMI qui est obtenue en retranchant de la quote part du Burundi au FMI le compte FMI n° 1 et le compte Titres FMI.

### TABLEAUX II.3.1. & II.3.2 :

#### Situation consolidée des Banques commerciales

La situation consolidée retrace la consolidation des situations actives et passives de toutes les banques commerciales.

### TABLEAUX II.4.1 & II.4.2 :

#### Situation monétaire

Les tableaux indiquent la consolidation des situations actives et passives de la BRB, des banques commerciales et des CCP.

L'actif représente les contreparties de la masse monétaire à savoir : les avoirs extérieurs nets et le crédit intérieur. De son côté, le passif montre la masse monétaire et les autres postes nets.

### TABLEAU II.5. :

#### Evolution de la base monétaire, de la masse monétaire et du multiplicateur

Ce tableau montre l'évolution de la base monétaire et de ses contreparties, de la masse monétaire (M3) et du multiplicateur, celui-ci étant le rapport entre la masse monétaire et la base monétaire.

### TABLEAUX II.6.1. & II.6.2. :

#### Situation consolidée des établissements financiers

Les tableaux font ressortir la consolidation des situations actives et passives des établissements financiers.

### TABLEAUX II.7.1. & II. 7.2. :

#### Situation financière

Ils retracent la consolidation de la situation monétaire et de la situation consolidée des établissements financiers.

### TABLEAU II.8. :

#### Liquidité des institutions financières

Le tableau indique les facteurs autonomes de la liquidité qui apparaissent dans la situation active et passive de la Banque centrale. Les facteurs autonomes sont ceux qui échappent à l'influence directe de la Banque.



#### **TABLEAUX II.9.1 et II.9.2 :**

##### **Dépôts bancaires par détenteurs**

Les tableaux renseignent sur les dépôts ventilés en BIF et en devises par terme et par détenteur et qui entrent dans le calcul de la masse monétaire.

#### **TABLEAU II.10. :**

##### **Dépôts et autres ressources à terme des banques commerciales**

Le tableau montre l'évolution par terme de tous les dépôts et autres ressources à terme des banques commerciales.

#### **TABLEAU II.11. :**

##### **Evolution des risques du système Financier**

Le tableau fait ressortir l'encours (y compris les impayés) des crédits à l'économie et des engagements par signature des banques commerciales et des établissements financiers. Les crédits sont répartis par catégorie et par terme.

#### **TABLEAU II.12. :**

##### **Ventilation des crédits par secteur d'activité**

Le tableau indique l'évolution des crédits selon les secteurs d'intervention.

#### **TABLEAU II.13. :**

##### **Crédits par terme et par état des créances**

Le tableau fait ressortir l'encours des crédits par terme en indiquant pour chaque terme les créances saines et impayées.

#### **TABLEAUX II.14 & II.15. :**

##### **Taux d'intérêt moyens pondérés débiteurs et créditeurs appliqués par les banques commerciales**

Les tableaux renseignent sur les moyennes pondérées des taux d'intérêt perçus et versés par les banques commerciales sur les prêts accordés et sur les dépôts collectés et rémunérés.

#### **TABLEAU II. 16:**

##### **Activités de la chambre de compensation**

Le tableau fait apparaître, pour chaque mois, le nombre et le montant des opérations effectués par la chambre de compensation. Les données sont obtenues en procédant au cumul des données quotidiennes.

#### **TABLEAU II. 17:**

##### **Taux d'intérêt moyens pondérés des titres publics à fin de période**

Il indique, par terme, le taux d'intérêt moyen sur les titres du Trésor enregistré à chaque fin de période concernée.

#### **TABLEAU II.18. :**

##### **Taux d'intérêt sur les opérations de refinancement à fin de période**

Il indique le taux de refinancement à fin de période appliqué par la Banque centrale.

### **3. FINANCES ET DETTE PUBLIQUES**

#### **TABLEAU III.1. : Recettes et dons**

Le tableau présente toutes les recettes budgétaires (fiscales, non fiscales) ainsi que les dons accordés à l'Etat (dons courants et en capital).

#### **TABLEAU III.2. : Dépenses**

Le tableau montre les dépenses de l'Etat dont les rubriques principales sont :

- Les dépenses courantes (ou de fonctionnement)
- Les dépenses en capital (ou d'investissement).

#### **TABLEAU III.3. :**

##### **Opérations financières consolidées**

Le tableau donne la synthèse des opérations d'entrée et de sortie de fonds de l'Etat. Il dégage le déficit et son financement ou l'excédent et son affectation.

#### **TABLEAU III.4. : Dette publique intérieure**

Le tableau montre l'encours de la dette de l'Etat par créancier et par type d'emprunt.

#### **TABLEAU III.5. : Opérations de la dette publique Extérieure**

Le tableau fait ressortir les opérations de financement extérieur (tirages et remboursement du principal) ainsi que les intérêts et les réévaluations.

#### **TABLEAU III.6. : Encours de la dette publique extérieure par créancier**

Le tableau indique les principaux créanciers bilatéraux et multilatéraux.

#### **TABLEAU III.7. : Evolution de la dette publique extérieure par secteur économique**

Le tableau décrit l'affectation des crédits extérieurs aux divers secteurs économiques.

#### **TABLEAU III.8. : Evolution en p.c. de la dette publique extérieure par secteur économique**

Le tableau fait ressortir la part de chaque secteur dans l'encours total de la dette publique extérieure.

#### **TABLEAU III.9. : Echancier du service de la dette extérieure**

Le tableau renseigne sur ce que l'Etat doit payer, en principal et intérêts, à ses différents bailleurs au cours du mois sous analyse.

### **4. COMMERCE EXTERIEUR**

L'élaboration des statistiques du commerce extérieur repose sur la confection des tableaux des importations (en volume et en valeur CIF) et des exportations (en volume et en valeur FOB Bujumbura) de biens et services.

#### **Les tableaux des importations et des exportations sont établis selon :**

1. La nomenclature de la convention internationale sur le Système Harmonisé de désignation et de Codification des marchandises.
2. Les branches de destination pour les importations (consommation, équipement et production) et la nature du produit pour les exportations (primaires, manufacturés et autres).
3. Les pays de provenance pour les importations et les pays de destination pour les exportations.

Les statistiques du commerce extérieur sont confectionnées ou élaborées à partir des données douanières, des enchères pour le café et des contrats de vente pour le thé.

4. Les transactions internationales englobent toutes les transactions entre les résidents et non résidents selon le Manuel de la balance des paiements (MBP6).

### **5. DIVERS**

#### **TABLEAU V.1. : Trafic au port de Bujumbura**

Le tableau renseigne sur le trafic au port de Bujumbura par le volume global des entrées et des sorties de marchandises.

#### **TABLEAU V.2.: Entrées et sorties de marchandises au port de Bujumbura**

Par rapport au tableau précédent, il montre l'évolution sur cinq ans, des entrées et des sorties en volume des marchandises au port de Bujumbura.

Les entrées sont groupées dans les rubriques ci-après :

Produits des industries alimentaires, chimiques, textiles, carburantes et lubrifiantes, matériel d'équipement, véhicules et produits divers.

**TABLEAU V.3. :****Trafic à l'aéroport international de Bujumbura**

Le tableau donne les mouvements (arrivées et départs et non compris le transit) à l'aéroport international de Bujumbura. Il établit le nombre de passagers, le tonnage des bagages et du fret ainsi que le volume du courrier postal.

**TABLEAUX V.4., V.5. & V.6. :****Entrées, consommation et stock des principaux produits pétroliers**

Ils renseignent respectivement sur le volume des entrées, des sorties et le stock disponible d'essence super, pétrole, gas oil et J.P.1 dans la Société d'Entreposage des Produits Pétroliers «SEP».

**TABLEAU V.7. Statistiques des prix**

Elles sont établies sur la base des relevés des prix collectés par l'ISTEEBU aux différents marchés de la capitale de Bujumbura. Le panier de la ménagère est composé des articles répartis en douze divisions à savoir :

1. Produits alimentaires et boissons non alcoolisées ;

2. Boissons alcoolisées et tabac ;

3. Articles d'habillement et articles chaussants;

4. Logement, eau, électricité, gaz et autres combustibles;

5. Ameublement, équipement ménager et entretien courant de la maison;

6. Santé;

7. Transport;

8. Communication ;

9. Loisirs ;

10. Enseignement ;

11. Hôtellerie, cafés et restauration

12. Autres biens et services.

Cette classification a été adoptée au mois de décembre 2013 pour se conformer à la classification internationale (COICOP).

**TABLEAUX V.8, V.9 et V.10 :****Statistiques des taux de change**

Les statistiques sur les cours de change concernent les principales monnaies cotées à l'incertain par la Banque centrale. La B.R.B. utilise des cours de change et des indices des prix des différents partenaires du Burundi pour le calcul des taux de change effectifs nominal et réel du Franc Burundi.



## II. TABLEAUX STATISTIQUES



# **1. PRODUCTION ET VENTE DE PRINCIPAUX PRODUITS**





I,1

**PRODUCTION DE CAFE ARABICA PAR CAMPAGNE**  
(en tonnes)

Mois	PRODUCTION DE CAFE ARABICA PAR CAMPAGNE (en tonnes)												
	Mai	Juin	Juillet	Août	Septembre	Octobre	Novembre	Décembre	Janvier	Février	Mars	Avril	
Campagne 2012/2013													
Café parche	580	11 450	12 569	1 958	3 473	555	134	60	-	-	-	-	-
Cumul	580	12 030	24 599	26 557	30 030	30 585	30 719	30 778	30 778	30 778	30 778	30 778	30 778
Café marchand	-	3 190	6 295	2 537	4 395	2 934	1 411	2 783	208	22	-	-	-
Cumul	-	3 190	9 485	12 022	16 417	19 351	20 762	23 545	23 753	23 775	23 775	23 775	23 775
Campagne 2013/2014													
Café parche	-	-	7 046	1 156	1 327	305	2 948	1 352	-	-	-	-	-
Cumul	-	-	7 046	8 202	9 529	9 834	12 782	14 134	14 134	14 134	14 134	14 134	14 134
Café marchand	-	-	2 101	743	990	2 891	752	2 978	299	16	-	-	-
Cumul	-	-	2 101	2 844	3 834	6 725	7 477	10 454	10 753	10 769	10 769	10 769	10 769
Campagne 2014/2015													
Café parche	441	5 814	4 873	4 324	1 707	1 111	180	-	-	-	-	-	-
Cumul	441	6 254	11 128	15 452	17 158	18 270	18 450	18 450	18 450	18 450	18 450	18 450	18 450
Café marchand	266	1 116	2 386	2 483	999	2 605	2 974	-	-	962	1 132	-	-
Cumul	266	1 382	3 768	6 251	7 250	9 855	12 829	12 829	12 829	13 791	14 923	14 923	14 923
Campagne 2015/2016													
Café parche		963	14 723	4 414	1 043	867	-	-	-	-	-	-	-
Cumul		963	15 686	20 100	21 143	22 009	22 009	22 009	22 009	22 009	22 009	22 009	22 009
Café marchand		629	2 091	5 724	410	3 772	2 560	2 267	625	-	-	-	-
Cumul		629	2 720	8 444	8 854	12 626	15 186	17 454	18 079	18 079	18 079	18 079	18 079
Campagne 2016/2017													
Café parche	611	11 616	1 522	3 335	804								
Cumul	611	12 227	13 749	17 084	17 889								
Café marchand	-	1 823	2 170	2 947	3 436								
Cumul	-	1 823	3 992	6 940	10 376								
Source :ARFIC.													

**RELEVÉ DES CONTRATS DE VENTE DE CAFÉ ARABICA**

I.2

Période	VENTES		PRIX MOYENS	
	En Tonnes	En MBIF	CTS/LB	BIF/KG
2011	16 151	83 251,1	185,3	5 154,6
2012	22 172	98 251,0	135,1	4 327,8
2013	11 770	46 730,6	102,1	3 502,0
2014	14 252	81 724,8	167,0	5 651,8
2015	14 033	61 179,9	129,9	4 384,0
2013				
2ème Trim	-	-	-	-
3ème Trim	2 432	15 424,9	113,5	3 853,4
4ème Trim	4 951	18 622,8	110,8	3 761,1
2014				
1er Trim	1 352	4 071,9	88,1	2 996,0
2ème Trim	1 094	7 386,3	199,8	6 749,2
3ème Trim	4 936	31 479,1	190,6	6 443,6
4ème Trim	6 870	38 787,5	167,0	5 651,8
2015				
1er Trim	984	3 570	87,6	2 973,3
2ème Trim	-	-	-	-
3ème Trim	6 293	30 732	145,9	4 837,9
4ème Trim	6 756	26 878	114,0	3 930,1
2016				
1er Trim	3 748	14 113	101,6	3 606,0
2ème Trim	188	302	44,9	1 607,7
3ème Trim	5 917	29 553	133,9	4 324,0
2014				
Septembre	2 148	13 199,6	181,7	6 145,7
Octobre	2 849	15 846,1	164,4	5 562,4
Novembre	2 462	14 123,4	169,5	5 735,6
Décembre	1 559	8 818,0	167,1	5 657,6
2015				
Janvier	700	2 601,2	109,6	3 714,0
Février	224	897,0	118,0	4 003,1
Mars	59	71,5	35,3	1 202,7
Avril	-	-	-	-
Mai	-	-	-	-
Juin	-	-	-	-
Juillet	2 218	11 451,5	151,5	5 163,5
Août	2 552	12 500,1	143,2	4 898,7
Septembre	1 523	6 780,4	143,0	4 451,4
Octobre	2 864	12 198,2	123,8	4 258,7
Novembre	1 940	7 328,7	109,1	3 765,8
Décembre	1 952	7 351,3	109,1	3 765,8
2016				
Janvier	2 062	8 260,9	113,3	4 006,3
Février	965	3 725,9	109,0	3 862,1
Mars	721	2 126,3	82,6	2 949,4
Avril	188	301,9	44,9	1 607,7
Mai	-	-	-	-
Juin	-	-	-	-
Juillet	1 369	6 758,9	137,4	3 029,0
Août	2 819	14 486,3	140,0	5 139,2
Septembre	1 729	8 307,7	124,5	4 803,7

Source: ARFIC

**RECOLTE DE THE EN FEUILLES VERTES**  
(en tonnes)

Mois	Janvier	Février	Mars	Avril	Mai	Juin	Juillet	Août	Septembre	Octobre	Novembre	Décembre
Année												
2011												
Récoltes mensuelles	3 197,4	4 085,8	4 388,0	5 141,5	4 460,6	3 843,3	2 401,6	2 249,0	1 747,9	2 412,6	3 122,0	3 836,2
Cumul	3 197,4	7 283,2	11 671,2	16 812,7	21 273,3	25 116,6	27 518,2	29 767,3	31 515,1	33 927,8	37 049,8	40 885,9
2012												
Récoltes mensuelles	4 523,3	3 882,4	3 773,8	4 973,6	4 009,0	3 722,2	2 669,3	2 404,6	1 821,4	3 313,6	3 297,4	3 757,1
Cumul	4 523,3	8 405,7	12 179,5	17 153,1	21 162,1	24 884,3	27 553,6	29 958,2	31 779,6	35 093,2	38 390,6	42 147,7
2013												
Récoltes mensuelles	4 913,2	4 987,0	4 559,0	4 749,0	4 389,0	3 506,6	2 054,5	1 354,9	1 022,4	3 124,6	3 549,2	3 514,9
Cumul	4 913,2	9 900,2	14 459,2	19 208,0	23 597,0	27 103,6	29 158,1	30 513,0	31 535,4	34 660,0	38 209,2	41 724,1
2014												
Récoltes mensuelles	4 911,1	4 671,2	5 326,5	5 758,3	4 997,3	3 757,2	2 344,0	1 754,8	1 741,7	3 997,7	4 542,0	4 693,4
Cumul	4 911,1	9 582,3	14 908,7	20 667,0	25 664,3	29 421,5	31 765,5	33 520,3	35 262,0	39 259,7	43 801,7	48 495,1
2015												
Récoltes mensuelles	5 524,9	4 797,5	5 776,0	5 749,6	5 040,9	4 898,9	3 139,2	2 186,0	1 508,9	2 380,4	3 763,0	5 812,9
Cumul	5 524,9	10 322,4	16 098,3	21 847,9	26 888,8	31 787,8	34 927,0	37 112,9	38 621,8	41 002,2	44 765,2	50 578,1
2016												
Récoltes mensuelles	6 359,6	6 345,5	7 328,2	6 744,0	5 292,7	4 099,3	1 971,8	1 756,8	640,2			
Cumul	6 359,6	12 705,0	20 033,2	26 777,2	32 070,0	36 169,3	38 141,1	39 897,9	40 538,0			
Source : O.T.B.												

**PRODUCTION ET VENTES DE THE SEC**

Période	Production (en T)	V e n t e s		
		(en T)	V(MBIF)	(PM en BIF/kg)
2011	8 821	8 356	28 661	3 430
2012	9 140	9 172	39 174	4 271
2013	9 074	9 191	33 864	3 684
2014	10 533	10 322	34 639	3 390
2015	10 277	13 738	53 640	4 849
2013				
2ème Trim.	2 790	2 775	9 815	3 537
3ème Trim.	1 118	2 841	9 346	3 289
4ème Trim.	2 186	1 484	4 917	3 314
2014				
1er Trim.	3 139	2 447	8 799	3 629
2ème Trim.	3 113	3 057	9 333	3 068
3ème Trim.	1 428	2 638	8 993	3 424
4ème Trim.	2 853	2 180	7 515	3 404
2015				
2ème Trim.	3 312	3 148	15 441	4 776
3ème Trim.	1 676	2 789	15 129	5 431
4ème Trim.	2 063	4 523	10 002	5 262
2016				
1er Trim.	4 009	2 891	11 325	3 954
2ème Trim.	3 385	3 375	10 696	3 186
2014				
Septembre	417	798	2 615	3 276
Octobre	868	565	1 889	3 345
Novembre	991	710	2 468	3 341
Décembre	993	906	3 157	3 485
2015				
Janvier	999	799	2 980	3 731
Février	1 002	971	3 696	3 806
Mars	1 224	1 508	6 392	4 238
Avril	1 204	720	3 115	4 326
Mai	1 069	861	4 101	4 755
Juin	1 040	1 567	8 226	5 248
Juillet	745	901	5 171	5 742
Août	546	794	4 197	5 289
Septembre	385	1 095	5 761	5 261
Octobre	559	465	2 513	5 402
Novembre	795	454	2 413	5 310
Décembre	956	710	3 603	5 075
2016				
Janvier	1 248	729	3 173	4 353
Février	1 319	1 163	4 614	3 967
Mars	1 443	999	3 538	3 543
Avril	1 388	1 083	3 369	3 110
Mai	1 106	1 296	3 915	3 021
Juin	891	996	3 412	3 427
Juillet	453	1 319	4 437	3 364
Août	441	1 116	3 475	3 115
Septembre	640	783	2 555	3 265

PM : Prix moyen de vente

Source : OTB.

I. 5 PRODUCTION DES PRINCIPALES INDUSTRIES														
Produit	Période		2011		2012		2013		2014		2015		2016	
											Septembre		Jan-Sept	
<b>PRODUITS DES INDUSTRIES ALIMENTAIRES</b>														
Bière Primus (Hl)	1 253 805	1 224 709	1 245 477	1 342 184	1 248 240	126 275	986 937	102 075	884 509					
Bières Amstels (Hl)	494 959	525 151	538 454	500 121	481 406	44 797	358 572	46 353	393 664					
Boissons gazeuses (Hl)	331 899	291 519	359 970	369 187	332 257	39 444	256 363	44 334	305 191					
Sucre (T)	20 688	23 168	25 821	21 543	22 997	4 437	14 029	4 655	14 612					
Huile de coton (L)	43 555	47 790	38 101	18 148	21 360	2 425	15 730	6 335	30 415					
Cigarettes (en milliers d'unités)	510 350	650 350	603 975	538 965	815 265	80 075	611 640	68 805	722 990					
<b>PRODUITS DES INDUSTRIES CHIMIQUES</b>														
Peinture (T)	613	681	716	822	673	60	484	47	535					
Oxygène (m <sup>3</sup> )	47 878	47 071	35 107	25 591	26 660	1 582	23 168	3 634	18 153					
Savons de toilette (kg)	236 314	274 153	269 778	1 335 869	304 752	21 472	234 942	70 263	450 286					
Savons de ménage (kg)	8 531 600	9 387 923	13 475 850	14 106 049	16 315 190	1 656 876	12 333 071	1 388 699	12 913 787					
Mousse (unités)	32 646	16 612	15 600	13 522	11 354	1 392	6 917	1 231	8 935					
Casiers en plastique (unités)	322 447	592 829	322 916	877 060	586 045	41 513	501 592	18 948	355 345					
<b>MATERIAUX DE CONSTRUCTION</b>														
Tubes PVC (kg)	174 179	65 096	100 630	95 681	180 765	54 028	148 843	1 211	84 033					
Profils (m) (1)	27 697	22 004	24 477	20 525	11 137	1 461	9 021	399	8 277					
Tubes en acier (kg)	-	-	-	-	-	-	-	-	-					

(1) : Cette rubrique regroupe également les bacs aluzinc autoportants et les faux plafonds "Estetic".  
Source : Renseignements fournis par les entreprises industrielles.

INDICE PONDERE DE LA PRODUCTION INDUSTRIELLE											1.6
Industrie	INDUSTRIES ALIMENTAIRES dont			INDUSTRIES CHIMIQUES dont			AUTRES dont			INDICE PONDERE	
	Période	Boissons	Sucre	S/Total	Peinture	Savons	S/Total	Tubes PVC	Plaques en fibro-ciment		S/Total
2011	75,5	20,4	110,2	2,0	4,2	9,1	0,7	0,0	0,8	120,1	
2012	74,1	22,8	115,1	2,3	4,6	10,2	0,3	0,0	0,3	125,6	
2013	77,2	25,4	121,5	2,4	6,6	11,2	0,4	0,0	0,4	131,0	
2014	80,2	21,2	116,4	2,6	7,8	14,1	0,4	0,0	0,4	130,9	
2015	74,8	22,6	119,9	2,2	7,9	12,9	0,7	0,0	0,7	133,5	
2013											
3ème Trim.	88,7	51,6	164,2	2,7	7,8	12,1	0,2	0,0	0,3	176,6	
4ème Trim.	69,0	32,7	125,5	2,7	7,4	12,3	0,6	0,0	0,6	129,8	
2014											
1er Trim.	71,3	0,0	79,7	2,4	9,9	13,2	0,5	0,0	0,5	93,4	
2ème Trim.	80,5	10,6	108,5	2,5	7,6	16,0	0,7	0,0	0,7	125,3	
3ème Trim.	89,2	51,5	157,2	2,8	7,4	15,4	0,2	0,0	0,2	172,9	
4ème Trim.	79,8	22,8	120,2	2,8	6,3	11,6	0,1	0,0	0,1	131,9	
2015											
1er Trim.	73,6	0,0	95,0	2,4	7,4	13,8	0,1	0,0	0,1	108,9	
2ème Trim.	71,2	3,6	94,8	1,9	7,9	12,0	0,9	0,0	0,9	107,8	
3ème Trim.	87,7	51,7	165,2	2,1	8,6	13,6	1,2	0,0	1,2	180,1	
4ème Trim.	66,7	35,3	124,5	2,5	7,7	12,2	0,5	0,0	0,5	137,2	
2016											
1er Trim.	70,0	0,0	97,0	2,1	8,0	13,0	0,1	0,0	0,1	110,1	
2ème Trim.	70,3	6,8	104,9	2,7	8,5	13,4	1,1	0,0	1,2	119,5	
3ème Trim.	89,5	51,5	165,6	2,3	8,9	12,8	0,1	0,0	0,1	178,5	
2014											
Septembre	71,2	51,7	139,4	2,9	7,9	15,9	0,2	0,0	0,3	155,5	
Octobre	80,4	48,3	144,2	2,7	7,0	12,3	0,0	0,0	0,1	156,6	
Novembre	72,5	19,9	109,0	2,2	6,0	11,3	0,0	0,0	0,1	120,4	
Décembre	86,6	0,0	107,4	3,4	5,9	11,0	0,2	0,0	0,2	118,6	
2015											
Janvier	78,2	0,0	100,0	2,5	6,5	12,4	0,0	0,0	0,1	112,4	
Février	70,7	0,0	88,1	2,2	7,6	13,6	0,1	0,0	0,1	101,7	
Mars	71,8	0,0	97,0	2,6	8,1	15,4	0,1	0,0	0,1	112,5	
Avril	76,5	0,0	98,7	2,3	7,6	13,4	0,1	0,0	0,1	112,2	
Mai	59,8	0,0	76,4	1,4	8,4	10,6	1,7	0,0	1,7	88,7	
Juin	77,2	10,7	109,5	1,9	7,8	12,1	0,9	0,0	0,9	122,5	
Juillet	86,1	50,4	161,7	1,9	7,3	12,5	0,9	0,0	0,9	175,2	
Août	85,3	52,3	163,4	2,2	9,0	13,8	0,4	0,0	0,4	177,6	
Septembre	91,6	52,4	170,5	2,4	9,6	14,6	2,4	0,0	2,4	187,5	
Octobre	66,4	58,7	146,0	2,3	8,8	12,1	0,3	0,0	0,4	158,4	
Novembre	65,6	45,2	134,2	2,5	6,4	11,6	0,6	0,0	0,6	146,4	
Décembre	68,3	2,0	93,3	2,8	7,8	13,0	0,5	0,0	0,5	106,7	
2016											
Janvier	73,4	0,0	96,3	2,3	8,7	13,4	0,0	0,0	0,1	109,8	
Février	59,6	0,0	85,2	2,0	7,0	12,4	0,1	0,0	0,1	97,8	
Mars	76,9	0,0	109,4	2,1	8,4	13,2	0,1	0,0	0,1	122,8	
Avril	73,0	0,0	101,2	2,2	8,3	12,0	0,2	0,0	0,2	113,4	
Mai	67,5	0,0	95,7	3,3	8,7	13,4	1,1	0,0	1,1	110,2	
Juin	70,3	20,5	117,9	2,7	8,4	14,9	2,1	0,0	2,1	135,0	
Juillet	86,1	50,9	161,2	2,5	8,6	13,5	0,1	0,0	0,1	174,8	
Août	98,4	48,5	173,8	2,5	9,8	12,9	0,0	0,0	0,1	186,8	
Septembre	83,9	55,0	161,7	1,9	8,3	12,2	0,1	0,0	0,1	173,9	

Source : Compilé à partir des renseignements fournis par les entreprises industrielles.

**PRODUCTION D'ENERGIE ELECTRIQUE**  
(en milliers de KWH)

Centrale	MUGERE	RWEGURA	RUVYIRONZA	GIKONGE	KAYENZI	NYEMANGA	MARANGARA	BUHIGA	C. THERMIQUE	TOTAL
Période										
2011	46 576	57 544	4 996	5 140	1 412	11 101	1 476	-	12 905	141 151
2012	51 329	63 733	6 595	5 240	1 191	9 325	1 394	-	2 888	141 695
2013	48 950	63 866	8 599	4 395	1 578	9 465	992	624	20 653	159 121
2014	52 812	53 954	8 149	5 777	1 045	14 794	1 134	2 663	33 520	173 848
2015	54 346	53 225	8 235	6 765	1 310	10 369	304	2 732	28 698	165 985
2013										
3ème Trim.	8 739	21 151	1 917	1 021	174	2 384	236	-	6 626	42 248
4ème Trim.	12 437	15 938	1 654	1 378	386	2 461	254	624	8 603	43 735
2014										
1er Trim.	16 080	17 454	2 298	1 685	395	1 900	256	702	6 776	47 545
2ème Trim.	14 007	15 336	2 249	1 535	223	4 113	284	720	6 867	45 332
3ème Trim.	9 557	10 562	1 343	975	152	5 400	335	540	9 017	37 880
4ème Trim.	13 169	10 602	2 259	1 582	275	3 382	259	701	10 861	43 091
2015										
1er Trim.	14 497	16 050	2 539	1 913	280	1 988	250	556	5 233	43 305
2ème Trim.	16 036	13 260	2 437	1 990	528	3 971	54	719	4 585	43 581
3ème Trim.	10 869	14 553	1 362	1 040	184	2 679	0	710	8 042	39 439
4ème Trim.	12 944	9 362	1 896	1 823	318	1 730	0	747	10 839	39 659
2016										
1er Trim.	15 091	12 717	640	2 034	364	2 396	0	653	4 774	38 669
2ème Trim.	13 758	21 647	1 603	1 383	340	2 177	9	834	2 680	44 430
3ème Trim.	8 171	20 086	1 635	996	117	2 996	0	672	7 063	41 735
2014										
Septembre	3 388	3 072	603	352	71	1 704	108	258	3 253	12 808
Octobre	4 230	3 244	762	507	94	1 357	79	265	3 513	14 051
Novembre	3 983	3 451	665	513	53	1 052	85	268	3 664	13 734
Décembre	4 956	3 907	832	562	128	974	95	169	3 684	15 306
2015										
Janvier	5 147	4 863	884	668	101	808	86	159	1 809	14 524
Février	4 684	5 216	792	591	89	328	82	204	1 781	13 766
Mars	4 667	5 970	864	654	90	852	82	192	1 644	15 015
Avril	5 842	4 874	894	672	168	1 275	54	147	1 489	15 414
Mai	5 613	3 597	883	698	240	1 494	0	306	1 536	14 366
Juin	4 581	4 789	661	621	121	1 203	0	266	1 560	13 800
Juillet	3 936	6 221	513	407	91	1 220	0	263	1 576	14 226
Août	3 936	5 300	385	334	62	979	0	234	2 680	13 909
Septembre	2 998	3 032	464	299	32	480	0	213	3 786	11 304
Octobre	2 890	3 920	481	503	36	495	0	252	4 109	12 685
Novembre	4 932	2 216	631	636	93	672	0	238	3 588	13 007
Décembre	5 122	3 226	784	684	188	563	0	258	3 142	13 968
2016										
Janvier	5 159	3 656	640	637	82	925	0	201	1 773	13 072
Février	4 700	3 595	0	673	151	828	0	196	1 595	11 737
Mars	5 233	5 466	0	725	132	643	0	256	1 407	13 859
Avril	5 168	7 836	359	457	132	742	0	248	465	15 408
Mai	5 100	7 500	630	597	132	607	0	309	684	15 560
Juin	3 490	6 311	613	329	76	828	9	276	1 530	13 463
Juillet	3 154	7 393	692	364	75	713	0	288	1 726	14 405
Août	2 517	6 810	596	333	42	1 168	0	267	2 402	14 135
Septembre	2 500	5 882	347	299	0	1 115	0	117	2 934	13 195

Source: REGIDESO

**CONSOMMATION D'ENERGIE ELECTRIQUE**  
(en milliers de KWH)

Période	BUJUMBURA	GITEGA	AUTRES	TOTAL
2011	210 502	15 150	18 654	244 305
2012	212 692	14 732	17 113	237 887
2013	227 400	15 042	16 849	259 291
2014	224 774	14 620	25 529	264 923
2015	220 107	16 369	21 333	257 808
2013				
3ème Trim.	60 853	3 820	3 614	68 287
4ème Trim.	57 033	3 508	5 199	65 740
2014				
1er Trim.	60 544	3 546	5 077	69 167
2ème Trim.	59 216	4 086	6 867	70 169
3ème Trim.	49 540	3 422	7 395	60 357
4ème Trim.	55 474	3 565	6 190	65 230
2015				
1er Trim.	56 594	3 484	4 981	65 059
2ème Trim.	54 324	4 212	7 134	65 670
3ème Trim.	54 668	4 613	4 606	63 887
4ème Trim.	54 521	4 060	4 612	63 192
2016				
1er Trim.	60 829	3 041	5 440	69 309
2ème Trim.	64 646	5 196	4 737	74 579
3ème Trim.	62 197	4 871	4 775	71 842
2014				
Septembre	16 517	1 130	2 490	20 137
Octobre	17 851	1 257	2 296	21 404
Novembre	17 779	1 111	1 969	20 859
Décembre	19 844	1 197	1 925	22 967
2015				
Janvier	19 989	1 134	1 822	22 945
Février	17 496	1 114	1 292	19 902
Mars	19 109	1 236	1 868	22 213
Avril	18 853	1 338	2 313	22 504
Mai	17 588	1 415	2 734	21 737
Juin	17 883	1 459	2 086	21 429
Juillet	19 551	1 700	1 978	23 230
Août	18 497	1 533	1 606	21 637
Septembre	16 619	1 379	1 022	19 021
Octobre	17 741	1 400	1 284	20 425
Novembre	17 665	1 341	1 637	20 643
Décembre	19 116	1 318	1 691	22 124
2016				
Janvier	19 427	1 411	1 842	22 680
Février	20 346	136	1 846	22 327
Mars	21 055	1 494	1 752	24 302
Avril	21 365	1 701	1 578	24 643
Mai	22 272	1 862	1 643	25 776
Juin	21 010	1 633	1 516	24 159
Juillet	21 329	1 587	1 437	24 353
Août	20 790	1 688	1 808	24 287
Septembre	20 077	1 596	1 529	23 202

Source : REGIDESO.



## **2. MONNAIE ET CREDIT**



RESERVES INTERNATIONALES  
(en millions de BIF)

Période	Description	BANQUE CENTRALE										BANQUES COMMERCIALES			RESERVES INTERNATIONALES NETTES
		Avoirs extérieurs										Avoirs extérieurs nets	Engagements extérieurs	Avoirs extérieurs nets	
		Reserves officielles													
		Autres créances													
		Total													
Or		DTS		Position dans la tranche de réserves au FMI		Devises		Total		Engagements extérieurs	Avoirs extérieurs nets	Engagements extérieurs	Avoirs extérieurs nets		
2011	2 045,5	164 634,5	750,6	235 199,3	402 629,9	10 113,9	412 743,8	330 449,8	82 294,0	173 267,6	50 036,0	123 231,6	205 525,6		
2012	2 482,1	199 698,5	856,0	274 465,8	477 502,4	7 523,1	485 025,5	418 096,6	66 928,9	192 680,5	62 971,7	129 708,8	196 637,7		
2013	1 943,7	182 851,4	858,2	309 703,3	495 356,6	5 966,9	501 323,5	383 189,7	118 133,8	201 411,2	89 788,9	111 622,3	229 756,1		
2014	1 802,0	183 917,8	810,4	306 201,0	492 731,2	8 483,5	501 214,7	372 538,8	128 675,9	199 601,2	147 751,8	51 849,4	180 525,3		
2015	1 660,3	88 116,1	808,1	129 945,5	220 530,0	1 299,6	221 829,6	354 815,2	-132 985,6	206 889,5	150 034,0	56 835,5	-76 150,1		
2013	2 032,0	182 398,6	850,0	270 941,5	456 222,1	3 132,1	459 354,2	380 943,4	78 410,8	183 483,6	97 088,1	86 375,5	164 786,3		
Décembre	1 943,7	182 851,4	858,2	309 703,3	495 356,6	5 966,9	501 323,5	383 189,7	118 133,8	201 411,2	89 788,9	111 622,3	229 756,1		
2014	1 933,3	196 400,6	859,0	287 470,3	486 663,2	4 899,7	491 562,9	396 544,3	95 016,6	216 698,3	100 768,8	115 929,5	210 948,1		
Juin	1 967,1	196 712,9	860,4	284 533,9	484 074,3	2 530,0	486 604,3	397 532,8	89 071,5	198 408,8	102 707,5	95 701,3	184 772,8		
Septembre	1 822,1	188 332,9	829,8	325 731,4	516 716,2	8 188,6	524 904,8	382 067,5	142 837,3	193 925,0	123 903,5	70 021,5	212 858,8		
Décembre	1 802,0	183 917,8	810,4	306 201,0	492 731,2	8 483,5	501 214,7	372 538,8	128 675,9	199 601,2	147 751,8	51 849,4	180 525,3		
2015	1 778,4	174 701,8	775,5	292 147,6	469 403,3	3 107,7	472 511,0	356 984,6	115 526,4	191 610,0	146 245,4	45 364,6	160 891,0		
Juin	1 781,7	176 983,9	792,1	191 644,7	371 202,4	2 014,8	373 217,2	361 289,7	11 927,5	192 773,6	139 582,5	53 211,1	165 138,6		
Septembre	1 720,4	165 076,0	800,5	105 121,8	272 718,7	1 536,0	274 254,7	351 304,8	-77 050,1	179 072,1	135 266,6	43 805,5	-33 244,6		
Décembre	1 660,3	88 116,1	808,1	129 945,5	220 530,0	1 299,6	221 829,6	354 815,2	-132 985,6	206 889,5	150 034,0	56 835,5	-76 150,1		
2016	1 943,0	31 919,0	45 023,1	73 905,5	152 790,6	2 429,2	155 219,8	350 173,8	-194 954,0	182 809,7	148 879,5	33 930,2	-161 023,8		
Juin	2 102,2	31 971,9	45 217,4	84 217,1	163 508,6	2 326,8	165 835,4	351 838,8	-186 003,4	163 223,7	143 107,0	20 116,7	-165 886,7		
Septembre	2 139,2	16 443,5	45 578,3	88 668,4	152 829,4	4 564,1	157 393,5	338 994,5	-181 601,0	129 120,3	139 965,1	-10 844,8	-192 445,8		
2014	1 822,1	188 332,9	829,8	325 731,4	516 716,2	8 188,6	524 904,8	382 067,5	142 837,3	193 925,0	123 903,5	70 021,5	212 858,8		
Octobre	1 788,4	187 590,6	826,6	509 996,8	913,4	9 134,3	519 131,1	380 171,5	138 959,6	190 465,2	125 249,4	64 215,8	203 175,4		
Novembre	1 774,3	185 568,9	817,6	313 407,2	510 232,8	8 664,8	510 232,8	376 171,7	134 061,1	177 087,7	119 264,9	57 822,8	191 883,9		
Décembre	1 802,0	183 917,8	810,4	306 201,0	492 731,2	8 483,5	501 214,7	372 538,8	128 675,9	199 601,2	147 751,8	51 849,4	180 525,3		
2015	1 893,4	172 860,8	788,7	300 209,5	475 752,4	8 645,5	484 397,9	357 331,8	127 066,1	189 271,1	141 157,4	48 113,7	175 179,8		
Février	1 816,0	169 040,4	792,2	295 688,9	467 347,5	9 224,2	476 571,7	354 020,7	122 551,0	177 732,0	147 647,7	30 084,3	152 635,3		
Mars	1 778,4	174 701,8	775,5	292 147,6	469 403,3	3 107,7	472 511,0	356 984,6	115 526,4	191 610,0	146 245,4	45 364,6	160 891,0		
Avril	1 809,5	176 226,4	788,7	266 208,0	445 032,6	8 575,3	453 607,9	360 094,5	93 523,4	202 405,6	147 867,7	54 537,9	148 061,3		
Mai	1 793,2	174 492,0	778,1	268 460,2	445 523,5	7 667,9	453 191,4	356 222,3	96 969,1	178 435,2	136 901,4	41 533,8	138 502,9		
Juin	1 781,7	176 983,9	792,1	191 644,7	371 202,4	2 014,8	373 217,2	361 289,7	11 927,5	192 773,6	139 582,5	53 211,1	165 138,6		
Juillet	1 648,2	171 841,9	790,1	177 754,8	352 035,0	1 908,7	353 943,7	356 249,3	-2 305,6	168 511,0	135 310,6	32 200,4	29 894,8		
Août	1 729,2	169 523,6	800,2	138 546,6	310 599,6	1 924,3	310 599,6	355 556,2	-43 032,3	188 311,7	142 073,0	46 238,7	3 206,4		
Septembre	1 720,4	165 076,0	800,5	105 121,8	272 718,7	1 536,0	274 254,7	349 041,3	-77 050,1	179 072,1	135 266,6	43 805,5	-33 244,6		
Octobre	1 756,1	141 968,9	795,6	289 093,1	444 572,5	1 534,3	290 627,4	349 041,3	-58 413,9	167 200,7	132 616,1	34 584,6	-23 829,3		
Novembre	1 649,9	142 186,4	796,8	91 232,1	235 860,2	1 636,9	237 497,1	350 334,2	-112 837,1	182 736,6	154 302,8	28 433,8	-84 403,3		
Décembre	1 660,3	88 116,1	808,1	129 945,5	220 530,0	1 299,6	221 829,6	354 815,2	-132 985,6	206 889,5	150 034,0	56 835,5	-76 150,1		
2016	1 750,1	83 715,4	809,7	127 253,9	213 529,1	1 744,0	215 273,6	351 129,1	-135 856,0	163 636,7	147 014,7	16 622,0	-119 234,0		
Février	1 935,2	32 914,6	44 208,0	96 582,4	175 660,2	2 495,4	178 146,6	344 743,7	-166 598,1	178 520,4	144 711,0	33 809,4	-132 786,7		
Mars	1 943,0	31 919,0	45 023,1	73 905,5	152 790,6	2 429,2	155 219,8	350 173,8	-194 954,0	182 809,7	148 879,5	33 930,2	-161 023,8		
Avril	2 026,8	32 304,9	45 607,0	97 051,8	176 990,6	2 529,9	179 593,4	355 049,6	-175 516,2	157 788,6	151 585,2	6 223,4	-169 292,8		
Mai	1 831,6	32 105,5	45 406,4	74 943,3	154 386,8	2 326,1	156 712,9	352 456,3	-195 743,4	155 604,4	155 149,9	454,5	-195 288,9		
Juin	2 102,2	31 971,9	45 217,4	84 217,1	163 508,6	2 326,8	165 835,4	351 838,8	-186 003,4	163 223,7	143 107,0	20 116,7	-185 886,7		
Juillet	2 141,8	27 286,9	45 223,1	82 716,3	157 368,1	3 193,2	160 561,3	346 787,6	-186 226,3	141 680,7	143 986,8	-2 306,1	-188 532,4		
Août	2 116,3	19 545,4	45 620,0	78 121,9	145 403,6	2 398,1	147 801,7	340 352,3	-192 550,6	127 492,8	137 165,5	-9 672,7	-202 223,3		
Septembre	2 139,2	16 443,5	45 578,3	88 668,4	152 829,4	4 564,1	157 393,5	338 994,5	-181 601,0	129 120,3	139 965,1	-10 844,8	-192 445,8		

Source : Compilé sur base des données de la BRB et des banques commerciales

Rubriques		SITUATION MENSUELLE DE LA BANQUE DE LA REPUBLIQUE DU BURUNDI (en millions de BIF)										II.2.1	
		ACTIF										TOTAL ACTIF	
Période	Avoirs exté- rieurs	Créances sur l'Etat				Créances sur le secteur bancaire	Créances sur les sociétés à participation publique	Créances sur le secteur privé	Autres actifs	TOTAL ACTIF			
		Avances ordinaires	Crédit spécial	Créances rééchelonnées	Total								
2011	412 743,8	86 260,6	94 325,0	141 433,3	322 018,9	25 301,3	20,0	7 467,4	4 483,2	772 034,6			
2012	485 025,5	-	117 037,4	292 987,6	410 025,0	-	20,0	9 039,4	7 843,9	911 953,8			
2013	501 323,5	-	107 284,3	289 290,0	396 574,3	-	20,0	11 040,0	14 789,2	923 747,0			
2014	501 214,7	55 186,9	106 976,2	285 900,5	641 724,6	2 000,0	20,0	15 012,5	64 355,9	1 028 666,7			
2015	221 829,6	273 246,0	90 564,7	277 913,9	641 724,6	21 800,0	20,0	15 870,1	69 542,2	970 786,5			
2013 Septembre	459 354,2	-	107 284,3	290 214,4	397 498,7	61,3	20,0	10 811,2	12 197,0	879 942,4			
Décembre	501 323,5	-	107 284,3	289 290,0	396 574,3	-	20,0	11 040,0	14 789,2	923 747,0			
2014 Mars	491 562,9	8 513,0	107 284,3	288 673,7	404 471,0	2 239,9	20,0	12 667,3	15 190,7	926 151,8			
Juin	486 604,3	39 309,6	107 284,3	287 441,2	434 035,1	1 914,8	20,0	13 409,9	44 868,7	980 852,8			
Septembre	524 904,8	27 300,1	107 284,3	286 825,0	421 409,4	2 231,9	20,0	13 318,8	56 231,6	1 018 116,5			
Décembre	501 214,7	55 186,9	106 976,2	285 900,5	448 063,6	2 000,0	20,0	13 012,5	64 355,9	1 028 666,7			
2015 Mars	472 511,0	23 590,1	104 166,0	284 644,4	412 400,5	3 178,9	20,0	13 563,4	69 216,9	970 890,7			
Juin	373 217,2	121 700,8	100 317,8	282 393,1	504 411,7	22 000,0	20,0	14 077,7	71 416,8	985 143,4			
Septembre	274 254,7	201 450,1	96 137,9	280 473,5	578 061,5	6 840,3	20,0	15 663,2	68 563,8	943 403,5			
Décembre	221 829,6	273 246,0	90 564,7	277 913,9	641 724,6	21 800,0	20,0	15 870,1	69 542,2	970 786,5			
2016 Mars	155 219,8	273 246,0	86 384,8	275 994,3	635 625,1	73 850,0	20,0	16 829,2	70 835,1	952 379,2			
Juin	165 835,4	292 750,7	83 598,2	274 074,7	650 423,6	103 000,0	20,0	17 514,3	71 544,3	1 008 337,6			
Septembre	157 393,5	18 972,7	79 418,3	546 041,0	644 432,0	120 705,0	20,0	17 282,1	71 569,3	1 011 401,9			
2014 Septembre	524 904,8	27 300,1	107 284,3	286 825,0	421 409,4	2 231,9	20,0	13 318,8	56 231,6	1 018 116,5			
Octobre	519 131,1	74 347,0	107 284,3	286 516,8	468 148,1	2 000,0	20,0	13 177,0	58 626,9	1 061 103,1			
Novembre	510 232,8	41 502,5	106 976,2	286 208,6	434 687,3	2 565,8	20,0	13 162,9	60 314,5	1 020 983,3			
Décembre	501 214,7	55 186,9	106 976,2	285 900,5	448 063,6	2 000,0	20,0	13 012,5	64 355,9	1 028 666,7			
2015 Janvier	484 397,9	22 472,2	106 976,2	285 900,5	415 348,9	2 463,7	20,0	13 812,6	66 790,9	982 834,0			
Février	476 571,7	72 202,7	105 891,0	284 644,4	462 738,1	2 000,0	20,0	13 680,6	68 262,8	1 023 273,2			
Mars	472 511,0	23 590,1	104 166,0	284 644,4	412 400,5	3 178,9	20,0	13 563,4	69 216,9	970 890,7			
Avril	453 607,9	54 107,7	102 772,7	284 004,5	440 884,9	12 000,0	20,0	13 404,2	71 217,9	991 134,9			
Mai	453 191,4	79 625,0	101 379,3	283 364,7	464 369,0	2 911,5	20,0	13 723,7	72 556,0	1 006 771,6			
Juin	373 217,2	121 700,8	100 317,8	282 393,1	504 411,7	22 000,0	20,0	14 077,7	71 416,8	985 143,4			
Juillet	353 943,7	124 466,2	98 924,5	281 753,2	505 143,9	8 000,0	20,0	14 635,6	69 056,1	950 799,3			
Août	312 523,9	162 684,9	97 531,2	281 113,3	541 329,4	12 000,0	20,0	15 190,7	69 894,1	950 958,1			
Septembre	274 254,7	201 450,1	96 137,9	280 473,5	578 061,5	6 840,3	20,0	15 663,2	68 563,8	943 403,5			
Octobre	290 627,4	237 827,2	95 660,7	279 193,7	602 681,6	2 000,0	20,0	15 821,0	67 796,1	978 946,1			
Novembre	237 457,1	256 897,9	94 267,4	278 553,9	609 719,2	18 493,2	20,0	15 918,6	67 934,6	949 582,7			
Décembre	221 829,6	273 246,0	90 564,7	277 913,9	641 724,6	21 800,0	20,0	15 870,1	69 542,2	970 786,5			
2016 Janvier	215 273,1	0,0	90 564,7	508 147,4	598 712,1	39 705,0	20,0	16 450,5	70 396,9	940 557,6			
Février	178 145,6	0,0	89 171,4	537 669,0	626 840,4	45 964,8	20,0	16 479,3	70 913,6	938 363,7			
Mars	155 219,8	0,0	86 384,8	549 240,3	635 625,1	73 850,0	20,0	16 829,2	70 835,1	952 379,2			
Avril	179 533,4	4 780,1	86 384,8	540 405,2	640 405,2	74 200,0	20,0	17 046,6	71 350,0	982 555,2			
Mai	156 712,9	19 652,3	84 991,5	548 600,5	655 244,3	84 000,0	20,0	17 281,1	71 995,7	985 254,0			
Juin	165 835,4	19 504,7	83 598,2	547 320,6	650 423,6	103 000,0	20,0	17 514,3	71 544,3	1 008 337,6			
Juillet	160 561,3	17 403,2	82 204,9	546 680,9	646 289,0	113 437,0	20,0	17 452,0	71 931,9	1 009 691,2			
Août	147 801,7	10 113,0	80 811,6	546 041,0	636 965,6	103 883,0	20,0	17 443,9	71 894,9	978 009,1			
Septembre	157 393,5	18 972,7	79 418,3	546 041,0	644 432,0	120 705,0	20,0	17 282,1	71 569,3	1 011 401,9			

Source : BRB



Période	Rubriques	Réserves	Avoirs extérieurs	Créances sur le Trésor			Reprise de liquidité	Créances sur les établissements financiers	Créances sur les microfinances	Créances sur les sociétés à participation publique	Créances sur le secteur privé	Créances sur les administrations locales	Résultat	Autres actifs	TOTAL ACTIF
				Bons du Trésor	Obligations du Trésor	Total									
2011		42 442,4	173 267,6	67 500,0	16 984,4	84 484,4	-	149,6	-	3 989,9	535 251,2	1 021,9	1 772,2	93 665,1	936 748,2
	Janvier	70 772,4	192 680,5	40 889,1	8 135,2	49 024,3	6 800,0	143,8	-	6 830,8	607 741,7	1 057,9	2 595,5	104 332,0	1 044 684,1
	Février	107 189,0	201 411,2	77 019,9	32 000,0	109 019,9	-	8 510,4	-	10 820,5	645 360,9	2 469,2	6 264,2	137 109,1	1 218 016,8
	Mars	146 489,8	199 601,2	87 718,9	59 983,8	147 702,7	-	143,8	-	6 511,8	702 640,6	3 449,3	12 380,1	142 777,2	1 400 638,4
	Avril	109 484,1	206 869,5	175 202,1	78 586,0	253 788,1	-	143,9	15 884,7	-	673 746,6	27,1	-	139 767,3	1 441 542,4
2013		89 608,2	183 463,6	72 499,4	32 000,0	104 499,4	-	143,8	-	10 400,5	664 336,1	2 197,5	5 211,5	122 868,9	1 183 312,0
	Janvier	123 889,6	216 898,3	76 771,9	32 000,0	108 771,9	-	143,8	-	7 201,0	649 222,7	3 128,7	7 084,7	127 187,6	1 244 643,1
	Février	124 507,9	198 408,8	86 709,1	47 500,0	134 209,1	-	143,8	-	12 659,7	668 881,2	3 154,2	8 706,6	130 308,7	1 282 276,6
	Mars	146 489,8	193 925,0	84 044,4	67 472,0	151 516,4	-	143,8	-	14 386,1	681 388,8	3 642,9	10 737,0	131 441,8	1 310 451,8
	Avril	109 484,1	199 601,2	87 718,9	59 983,8	147 702,7	-	143,8	-	10 820,5	702 640,6	3 449,3	12 380,1	142 777,2	1 400 638,4
2015		100 504,6	191 610,0	96 138,0	60 514,5	156 652,5	-	143,9	-	7 872,9	701 498,4	3 910,9	11 531,7	147 970,7	1 359 037,7
	Janvier	94 242,5	192 773,6	108 680,9	58 075,3	166 756,2	-	143,9	-	9 608,4	726 225,7	3 622,2	11 508,3	145 228,1	1 383 302,0
	Février	105 927,0	179 072,1	118 944,2	58 157,4	177 101,6	-	143,9	-	14 945,4	721 463,3	3 755,9	11 334,8	152 971,7	1 400 045,6
	Mars	109 484,1	206 869,5	175 202,1	78 586,0	253 788,1	-	143,9	15 884,7	-	673 746,6	27,1	-	139 767,3	1 441 542,4
	Avril	126 625,1	182 809,7	216 514,6	80 380,2	296 894,8	-	143,9	15 375,7	-	681 597,0	22,2	-	146 240,3	1 487 328,1
2016		154 229,7	129 120,3	298 096,4	92 142,0	390 238,4	-	143,9	14 042,6	-	701 069,1	15,5	-	148 132,3	1 579 738,3
	Janvier	121 296,9	193 925,0	84 044,4	67 472,0	151 516,4	-	143,8	-	14 386,1	681 388,8	3 642,9	10 737,0	131 441,8	1 310 451,8
	Février	163 794,8	160 465,2	87 147,5	59 641,1	146 788,6	-	143,8	-	11 856,8	685 366,7	3 691,0	11 343,5	133 709,9	1 348 354,0
	Mars	136 299,4	177 087,7	94 268,7	59 813,8	154 082,5	-	143,8	-	10 670,3	692 725,3	3 607,1	11 432,1	138 456,0	1 325 455,0
	Avril	146 489,8	199 601,2	87 718,9	59 983,8	147 702,7	-	143,8	-	10 820,5	702 640,6	3 449,3	12 380,1	142 777,2	1 400 638,4
2015		110 540,2	189 271,1	89 081,9	68 163,2	157 245,1	-	143,8	-	9 863,2	696 705,1	3 291,2	13 288,6	144 541,6	1 360 208,9
	Janvier	154 012,4	177 732,0	80 498,8	60 328,4	140 827,2	-	143,8	-	7 557,5	693 320,6	3 220,0	12 871,9	147 800,7	1 374 609,9
	Février	100 504,6	191 610,0	96 138,0	60 514,5	156 652,5	-	143,9	-	7 872,9	701 498,4	3 910,9	11 531,7	147 970,7	1 359 037,7
	Mars	105 296,1	202 405,9	100 215,5	52 716,3	152 931,8	-	143,9	-	10 236,1	717 739,2	3 961,3	11 607,3	146 456,6	1 386 389,9
	Avril	84 877,4	178 435,2	114 578,6	57 687,2	172 265,8	-	143,9	-	11 405,0	723 564,0	4 169,7	11 921,1	141 880,6	1 379 689,9
2016		111 874,1	168 311,7	112 827,4	57 754,6	170 582,0	-	143,9	-	9 608,4	726 225,7	3 822,1	11 506,3	152 228,1	1 383 302,0
	Janvier	118 047,0	179 072,1	118 944,2	58 157,4	177 101,6	-	143,9	-	13 280,2	723 934,6	3 822,1	11 352,9	152 462,4	1 389 157,3
	Février	105 927,0	167 200,7	135 862,3	58 329,9	194 192,2	-	143,9	-	13 280,2	723 934,6	3 822,1	11 352,9	152 462,4	1 389 157,3
	Mars	140 473,9	167 200,7	135 862,3	58 329,9	194 192,2	-	143,9	-	10 298,5	713 833,3	3 755,9	11 334,8	152 971,7	1 400 045,6
	Avril	109 484,1	206 869,5	175 202,1	78 586,0	253 788,1	-	143,9	16 573,4	-	693 308,8	4 663,1	11 334,8	145 046,9	1 429 179,9
2016		125 686,4	163 636,7	189 318,8	77 215,2	266 534,0	-	143,9	15 940,4	-	688 051,4	67,4	-	149 273,9	1 447 265,5
	Janvier	113 786,6	178 520,4	203 350,4	79 380,5	282 730,9	-	143,9	16 326,6	-	683 272,6	24,4	-	148 538,8	1 460 484,5
	Février	126 625,1	182 809,7	216 514,6	80 380,2	296 894,8	-	143,9	15 375,7	-	681 597,0	22,2	-	146 240,3	1 487 328,1
	Mars	144 222,2	157 788,6	237 046,4	82 538,3	319 584,7	-	143,9	15 556,5	-	6 565,9	6 71 075,7	46,2	143 569,0	1 495 056,7
	Avril	109 484,1	206 869,5	175 202,1	78 586,0	253 788,1	-	143,9	14 944,9	-	679 604,1	56,4	-	144 948,4	1 510 098,8
2017		138 307,0	141 680,7	277 335,3	88 634,5	365 969,8	-	143,9	14 150,3	-	684 407,5	35,0	-	150 031,5	1 539 922,1
	Janvier	124 082,3	129 492,8	280 601,3	88 999,1	369 600,4	-	143,9	14 875,5	-	708 720,6	26,9	-	147 338,6	1 533 981,0
	Février	154 229,7	129 120,3	298 096,4	92 142,0	390 238,4	-	143,9	14 042,6	-	701 069,1	15,5	-	148 132,3	1 579 738,3
	Mars	121 296,9	193 925,0	84 044,4	67 472,0	151 516,4	-	143,8	-	14 386,1	681 388,8	3 642,9	10 737,0	131 441,8	1 310 451,8
	Avril	146 489,8	199 601,2	87 718,9	59 983,8	147 702,7	-	143,8	-	10 820,5	702 640,6	3 449,3	12 380,1	142 777,2	1 400 638,4

Source : Compilé sur base des données des banques commerciales

Période	SITUATION AGREGEE DES BANQUES COMMERCIALES (en millions de BIF)											TOTAL PASSIF			
	Rubriques	Dépôts à vue	Dépôts à terme et d'épargne	Dépôts en devises des résidents	Dépôts à vue des établissements financiers	Dépôts à terme des établissements financiers	Engagements envers la Banque centrale	Dépôts de l'Administration centrale	Dépôts d'agences gouvernementales	Dépôts de l'Administration centrale en devises	Engagements extérieurs		Comptes de capital	Résultat	Soide net des trans- actions inter- bancaires
2011	283 538,0	178 589,0	89 107,6	570,1	230,0	23 887,6	32 980,2	6 981,8	38 665,2	50 036,0	117 656,7	30 401,0	617,3	83 487,7	936 748,2
2012	315 397,3	194 074,1	126 093,5	1 801,0	430,0	-	33 508,0	9 660,5	32 270,8	62 971,7	162 470,7	20 813,1	4 358,7	80 834,7	1 044 694,1
2013	360 175,9	225 312,4	134 561,5	1 446,5	430,0	-	51 086,3	9 056,5	22 059,6	185 759,6	205 273,6	25 746,6	-2 210,9	116 613,4	1 218 016,8
2014	415 996,5	242 322,4	163 209,7	1 669,5	230,0	-	48 722,8	9 410,5	17 620,4	147 751,8	213 505,6	18 037,6	-5 972,4	124 895,5	1 400 638,4
2015	406 863,4	272 059,2	137 437,2	5 303,8	8 529,9	19 805,0	51 946,1	9 009,9	6 801,5	150 034,0	213 505,6	25 746,6	-5 972,4	148 181,6	1 441 542,4
2013	343 422,1	216 634,6	132 907,3	1 411,8	200,0	-	47 008,6	8 065,6	23 839,2	97 088,1	173 085,4	20 594,5	107,9	118 946,9	1 183 312,0
2014	360 175,9	225 312,4	134 561,5	1 446,5	430,0	-	51 086,3	9 056,5	22 059,6	89 788,9	185 759,6	21 766,9	-40,7	116 613,4	1 218 016,8
2014	346 196,9	245 102,8	149 514,8	1 164,6	430,0	-	44 576,7	7 987,7	28 923,4	100 768,8	189 667,8	16 378,5	-3 003,8	116 934,9	1 244 643,1
2015	376 790,5	245 750,0	145 441,8	1 983,8	250,0	-	47 204,4	8 690,3	19 697,1	102 707,5	193 171,4	16 946,7	-3 731,8	127 374,9	1 282 276,6
2016	379 036,2	240 115,1	148 158,5	2 127,3	230,0	-	52 447,2	9 825,5	14 050,2	123 903,5	193 246,4	23 804,1	-6 222,6	129 730,4	1 310 451,8
2015	415 996,5	242 322,4	163 209,7	1 669,5	230,0	-	48 722,8	9 410,5	17 620,4	147 751,8	205 273,6	25 746,6	-2 210,9	124 895,5	1 400 638,4
2015	376 660,5	250 210,9	148 154,4	1 196,0	1 133,6	1 123,2	53 071,5	10 155,5	14 779,0	146 245,4	215 597,6	11 497,7	-4 531,0	133 743,4	1 359 037,7
2016	387 103,1	259 299,3	135 754,3	4 873,3	2 203,8	20 000,0	43 529,6	10 359,8	13 963,3	139 862,5	215 514,2	19 632,0	-7 880,5	139 287,3	1 383 302,0
2016	406 863,4	272 059,2	137 437,2	5 303,8	8 529,9	19 805,0	51 946,1	9 009,9	6 801,5	150 034,0	213 505,6	18 037,6	-5 972,4	148 181,6	1 441 542,4
2016	396 552,5	276 030,0	119 698,5	5 382,0	8 565,2	71 864,5	56 605,0	9 405,0	7 517,2	148 879,5	222 189,4	11 870,4	-6 615,0	159 337,8	1 487 328,1
2016	414 931,7	269 610,3	115 399,1	8 610,4	9 113,9	110 025,7	47 685,4	17 003,6	2 654,6	143 107,0	224 810,5	17 493,3	-6 318,4	181 984,3	1 539 922,1
2016	440 229,9	260 904,4	108 028,2	3 677,6	9 113,9	118 763,8	51 358,6	13 416,9	934,0	139 965,1	224 795,0	21 976,8	-905,9	187 480,0	1 579 738,3
2014	379 036,2	240 115,1	148 158,5	2 127,3	230,0	-	52 447,2	9 825,5	14 050,2	123 903,5	193 246,4	23 804,1	-6 222,6	129 730,4	1 310 451,8
2015	408 984,8	240 428,7	154 115,9	2 114,6	230,0	-	40 929,5	11 710,6	16 765,2	126 249,4	195 355,2	25 230,0	-5 464,9	131 705,0	1 348 354,0
2015	396 016,9	240 056,8	145 251,5	2 101,8	230,0	1 537,5	44 767,2	10 074,7	15 167,6	119 264,9	196 825,8	27 592,4	-5 538,3	132 106,2	1 325 455,0
2015	415 996,5	242 322,4	163 209,7	1 669,5	230,0	-	48 722,8	9 410,5	17 620,4	147 751,8	205 273,6	25 746,6	-2 210,9	124 895,5	1 400 638,4
2015	399 790,9	242 434,0	157 848,3	1 257,5	730,0	462,2	37 339,2	10 765,0	14 643,7	141 157,4	205 212,8	29 053,4	-7 688,7	127 203,2	1 360 208,9
2016	399 374,2	249 711,8	153 754,1	1 416,6	630,0	-	36 855,4	11 042,3	16 076,0	147 647,7	210 500,9	23 074,3	-5 151,7	129 678,3	1 374 609,9
2016	376 660,5	250 210,9	148 154,4	1 196,0	1 133,6	1 123,2	53 071,5	10 155,5	14 779,0	146 245,4	215 597,6	11 497,7	-4 531,0	133 743,4	1 359 037,7
2016	392 569,7	255 847,1	156 577,3	4 460,1	930,0	10 000,0	34 637,7	11 071,3	16 144,0	147 867,7	215 585,7	14 661,5	-4 975,3	131 013,1	1 386 389,9
2016	411 354,5	255 546,2	142 297,6	5 451,0	1 433,8	1 260,5	33 105,4	10 273,6	15 287,4	136 901,5	215 587,0	16 481,2	-5 538,7	134 197,9	1 373 638,9
2016	387 103,1	259 299,3	135 754,3	4 973,3	2 203,8	20 000,0	43 529,6	10 359,8	13 963,3	139 862,5	215 514,2	19 632,0	-7 880,5	139 287,3	1 383 302,0
2016	394 165,4	265 852,0	143 495,8	3 761,9	2 439,9	6 000,0	40 188,5	11 731,1	12 530,8	135 310,6	215 504,2	22 518,6	-7 689,2	143 333,7	1 389 157,3
2016	403 546,7	263 741,7	148 982,2	6 117,3	2 434,6	8 000,0	34 613,6	11 551,8	12 551,0	142 073,0	215 449,9	23 313,0	-3 793,2	145 517,6	1 414 099,2
2016	405 686,5	263 529,9	140 973,4	4 632,1	2 486,7	5 849,9	38 185,3	10 291,8	8 875,3	135 266,6	215 393,5	26 685,3	-7 612,1	149 776,2	1 400 045,6
2016	437 534,3	270 862,8	135 456,1	4 735,1	2 471,1	1 000,0	34 147,8	10 711,6	9 914,8	132 616,1	215 393,5	30 989,8	-6 921,8	155 103,4	1 430 014,6
2016	401 235,2	263 979,1	144 450,0	2 557,5	7 496,9	16 192,3	43 312,6	9 363,9	5 820,6	154 302,8	217 801,9	20 422,6	-2 715,0	144 959,5	1 429 179,9
2016	406 863,4	272 059,2	137 437,2	5 303,8	8 529,9	19 805,0	51 946,1	9 009,9	6 801,5	150 034,0	213 505,6	18 037,6	-5 972,4	148 181,6	1 441 542,4
2016	402 481,5	267 256,7	136 168,3	3 483,2	8 541,4	37 716,6	44 790,3	10 289,5	7 911,3	147 014,7	217 322,0	21 688,2	-9 348,1	151 949,9	1 447 265,5
2016	405 695,3	262 019,4	137 087,9	3 770,8	8 535,4	44 452,8	49 221,3	9 924,3	8 703,4	144 711,0	216 346,4	22 714,3	-7 072,3	154 374,5	1 460 484,5
2016	396 552,5	276 030,0	119 698,7	5 382,0	8 565,2	71 864,5	56 605,0	9 410,5	7 517,2	148 879,5	222 189,4	11 870,4	-6 615,0	159 337,8	1 487 328,1
2016	407 548,3	272 771,3	124 100,4	4 183,8	9 276,3	75 220,3	45 477,5	10 415,5	2 945,7	151 565,2	217 768,3	15 811,7	-5 407,7	163 380,1	1 495 056,7
2016	401 020,7	278 543,2	112 957,9	3 384,3	9 295,2	90 016,0	48 198,0	15 230,3	2 738,4	155 149,9	217 726,3	18 578,4	-6 310,7	163 570,3	1 510 098,8
2016	414 931,7	269 610,3	115 399,1	1 924,6	8 610,4	101 025,7	47 685,4	10 303,6	2 654,6	143 107,0	224 810,5	20 988,2	-6 318,4	181 984,3	1 539 922,1
2016	410 176,1	258 224,4	109 643,2	1 132,5	9 780,2	112 764,5	53 369,1	17 794,8	2 660,7	143 986,8	225 543,2	17 493,3	-6 608,0	177 676,6	1 536 722,3
2016	437 965,7	252 818,9	103 045,0	2 169,7	9 844,6	101 933,5	49 018,1	16 660,8	916,6	137 165,5	225 003,1	24 325,7	-9 028,9	182 122,7	1 553 961,0
2016	440 229,9	260 904,4	108 028,2	3 677,6	9 113,9	118 763,8	51 358,6	13 416,9	934,0	139 965,1	224 795,0	21 976,8	-905,9	187 480,0	1 579 738,3

Source : Compilé sur base des données des banques commerciales









ACTIF		SITUATION AGREGEE DES ETABLISSEMENTS FINANCIERS (en millions de BIF)							II.6.1	
Rubriques	Réserves	Autres créances sur le secteur bancaire	Créances sur les autres établissements financiers	Créances sur l'administration centrale	Créances sur les agences gouvernementales	Créances sur les sociétés à participation publique	Créances sur le secteur privé	Autres actifs	TOTAL ACTIF	
Période										
2011	1 069,2	-	11,0	850,2	261,8	967,6	56 451,1	5 218,8	64 829,7	
2012	2 984,8	2 200,0	11,0	836,6	693,3	838,4	59 250,8	5 417,5	72 232,4	
2013	1 535,5	200,0	11,0	-	609,8	603,8	73 440,0	6 708,5	83 108,6	
2014	2 724,3	2 067,2	11,0	23,2	-	596,9	87 469,4	9 064,2	101 933,0	
2015	6 277,3	11 774,4	11,0	-	-	528,2	86 641,5	14 206,4	119 462,0	
2013 Septembre	1 005,3	200,0	11,0	-	550,7	604,6	69 742,9	6 601,1	78 715,6	
Décembre	1 535,5	200,0	11,0	-	609,8	603,8	73 440,0	6 708,5	83 108,6	
2014 Mars	1 175,9	200,0	11,0	-	461,5	602,2	75 717,0	7 587,5	85 755,1	
Juin	1 781,1	250,0	11,0	73,2	444,8	601,0	79 630,7	8 264,6	91 056,4	
Septembre	2 418,0	67,2	11,0	-	401,1	600,1	84 092,6	8 356,5	95 946,5	
Décembre	2 724,3	2 067,2	11,0	-	-	596,9	87 469,4	9 064,2	101 933,0	
2015 Mars	1 745,7	2 833,0	11,0	-	-	596,9	87 283,6	10 418,7	102 888,9	
Juin	3 429,1	5 783,0	11,0	-	-	596,9	86 842,8	10 593,5	107 256,3	
Septembre	4 414,1	9 283,0	11,0	-	-	596,9	87 472,6	10 771,5	112 549,1	
Décembre	6 277,3	11 774,4	11,0	23,2	-	528,2	86 641,5	14 206,4	119 462,0	
2016 Mars	7 279,6	11 556,4	11,0	24,4	-	528,2	90 185,5	17 286,0	126 871,1	
Juin	2 432,2	10 603,7	311,0	33,3	-	507,1	96 470,1	17 272,4	127 629,8	
Septembre	6 088,6	10 282,6	312,7	42,2	-	507,1	98 409,9	18 620,6	134 263,7	
2014 Septembre	2 418,0	67,2	11,0	-	401,1	600,1	84 092,6	8 356,5	95 946,5	
Octobre	2 656,5	568,6	11,0	-	383,1	596,9	85 659,2	7 792,2	97 667,5	
Novembre	2 498,7	1 067,2	11,0	-	-	596,9	86 820,7	9 008,9	100 003,4	
Décembre	2 724,3	2 067,2	11,0	-	-	596,9	87 469,4	9 064,2	101 933,0	
2015 Janvier	1 351,2	2 471,1	11,0	-	-	596,9	88 722,9	9 347,9	102 501,0	
Février	2 396,9	1 971,1	11,0	-	-	596,9	87 626,9	9 506,7	102 109,5	
Mars	1 745,7	2 833,0	11,0	-	-	596,9	87 283,6	10 418,7	102 888,9	
Avril	2 744,0	3 783,0	11,0	-	-	596,9	88 062,5	10 481,3	105 678,7	
Mai	4 321,6	3 783,0	11,0	-	-	596,9	86 892,5	10 916,1	106 521,1	
Juin	3 429,1	5 783,0	11,0	-	-	596,9	86 842,8	10 593,5	107 256,3	
Juillet	3 685,1	7 283,0	11,0	-	-	596,9	86 223,5	11 069,8	108 869,3	
Août	6 119,6	7 283,0	11,0	-	-	596,9	86 476,5	11 082,1	111 569,1	
Septembre	4 414,1	9 283,0	11,0	-	-	596,9	87 472,6	11 254,9	112 549,1	
Octobre	4 440,1	9 283,0	11,0	16,2	-	667,7	88 218,4	10 941,9	113 491,3	
Novembre	3 790,2	11 887,8	11,0	23,2	-	667,7	86 272,0	14 687,5	117 332,4	
Décembre	6 277,3	11 774,4	11,0	-	-	528,2	86 641,5	14 206,4	119 462,0	
2016 Janvier	4 256,5	11 706,4	11,0	59,9	-	528,2	86 876,3	16 647,2	120 085,5	
Février	5 716,8	11 627,6	11,0	24,4	-	528,2	88 011,7	17 623,3	123 543,0	
Mars	7 279,6	11 556,4	11,0	24,4	-	528,2	90 185,5	17 286,0	126 871,1	
Avril	4 914,1	11 509,4	11,0	24,4	-	528,2	92 994,4	17 590,5	127 572,0	
Mai	3 894,3	11 463,3	11,0	24,5	-	507,1	95 232,5	17 153,4	128 286,1	
Juin	2 432,2	10 603,7	311,0	33,3	-	507,1	96 470,1	17 272,4	127 629,8	
Juillet	2 658,1	12 049,9	315,3	33,3	-	507,1	97 434,2	17 481,7	130 479,6	
Août	4 576,9	11 387,4	317,1	33,3	-	507,1	97 450,7	18 564,7	132 837,2	
Septembre	6 088,6	10 282,6	312,7	42,2	-	507,1	98 409,9	18 620,6	134 263,7	

Source : Compilé sur base des données des établissements financiers

## PASSIF

II.6.2

SITUATION AGREGÉE DES ÉTABLISSEMENTS FINANCIERS  
(en millions de BIF)

Rubriques Période	Engagements envers le secteur bancaire	Fonds publics affectés aux prêts	Dépôts et emprunts	Engagements extérieurs	Fonds propres	Autres passifs	TOTAL PASSIF
2011	5,7	14 468,3	20 408,2	1 087,9	24 144,2	4 715,4	64 829,7
2012	-	16 141,5	22 757,7	812,8	27 483,3	5 037,1	72 232,4
2013	-	16 345,6	28 440,7	331,2	32 945,6	5 045,5	83 108,6
2014	2 500,0	18 333,4	36 328,4	331,2	38 242,2	6 197,8	101 933,0
2015	2 022,8	8 674,0	51 979,1	331,2	46 718,2	9 736,7	119 462,0
2013 Septembre	-	15 582,5	26 268,8	346,0	30 565,7	5 952,6	78 715,6
Décembre	-	16 345,6	28 440,7	331,2	32 945,6	5 045,5	83 108,6
2014 Mars	1 914,8	16 428,9	29 465,2	331,2	32 920,0	4 695,0	85 755,1
Juin	1 914,8	17 634,8	32 047,1	331,2	33 987,7	5 140,8	91 056,4
Septembre	2 000,0	18 008,5	34 211,1	331,2	35 701,0	5 694,7	95 946,5
Décembre	2 500,0	18 333,4	36 328,4	331,2	38 242,2	6 197,8	101 933,0
2015 Mars	2 500,0	18 210,3	37 068,3	331,2	39 073,2	5 705,9	102 888,9
Juin	2 000,0	16 425,3	39 856,3	331,2	41 815,0	6 828,5	107 256,3
Septembre	2 000,0	16 432,1	40 758,0	331,2	44 840,4	8 187,4	112 549,1
Décembre	2 022,8	8 674,0	51 979,1	331,2	46 718,2	9 736,7	119 462,0
2016 Mars	2 019,7	8 747,0	55 794,7	331,2	49 328,4	10 650,1	126 871,1
Juin	2 020,3	11 194,1	52 988,9	331,2	51 412,4	9 682,9	127 629,8
Septembre	2 020,3	26 321,5	41 149,4	331,2	53 923,0	10 518,3	134 263,7
2014 Septembre	2 000,0	18 008,5	34 211,1	331,2	35 701,0	5 694,7	95 946,5
Octobre	2 500,0	18 009,8	34 756,1	331,2	36 220,3	5 850,1	97 667,5
Novembre	3 000,0	18 009,8	35 665,4	331,2	36 911,7	6 085,3	100 003,4
Décembre	2 500,0	18 333,4	36 328,4	331,2	38 242,2	6 197,8	101 933,0
2015 Janvier	2 500,0	18 210,3	37 823,0	331,2	38 828,7	4 807,8	102 501,0
Février	2 500,0	18 210,3	36 973,2	331,2	39 289,8	4 805,0	102 109,5
Mars	2 500,0	18 210,3	37 068,3	331,2	39 073,2	5 705,9	102 888,9
Avril	2 000,0	16 425,3	39 913,3	331,2	41 363,4	5 645,5	105 678,7
Mai	2 000,0	16 425,3	39 903,2	331,2	41 558,5	6 302,9	106 521,1
Juin	2 000,0	16 425,3	39 856,3	331,2	41 815,0	6 828,5	107 256,3
Juillet	2 000,0	16 425,3	40 362,7	331,2	42 316,1	7 434,0	108 869,3
Août	2 000,0	16 425,3	41 065,9	331,2	44 212,1	7 534,6	111 569,1
Septembre	2 000,0	16 432,1	40 758,0	331,2	44 840,4	8 187,4	112 549,1
Octobre	2 000,0	16 027,8	40 855,0	331,2	45 275,0	9 002,3	113 491,3
Novembre	2 005,5	7 910,3	50 423,7	331,2	46 137,4	10 524,3	117 332,4
Décembre	2 022,8	8 674,0	51 979,1	331,2	46 718,2	9 736,7	119 462,0
2016 Janvier	2 039,5	8 698,5	51 641,3	331,2	48 446,0	8 929,0	120 085,5
Février	2 002,8	8 736,9	53 243,7	331,2	49 636,3	9 592,1	123 543,0
Mars	2 019,7	8 747,0	55 794,7	331,2	49 328,4	10 650,1	126 871,1
Avril	2 036,2	12 376,4	52 298,4	331,2	50 252,0	10 277,8	127 572,0
Mai	2 003,8	8 756,0	56 060,8	331,2	51 212,8	9 921,5	128 286,1
Juin	2 020,3	11 194,1	52 988,9	331,2	51 412,4	9 682,9	127 629,8
Juillet	2 037,3	26 244,7	40 024,8	331,2	51 901,8	9 939,8	130 479,6
Août	2 003,8	26 275,3	40 470,6	331,2	53 232,0	10 524,3	132 837,2
Septembre	2 020,3	26 321,5	41 149,4	331,2	53 923,0	10 518,3	134 263,7

Source : Compilé sur base des données des établissements financiers



Période	SITUATION FINANCIERE ( en millions de BIF)										TOTAL PASSIF	
	PASSIF					Autres postes nets						
	Engagements Exigibles					Autres postes nets						
Rubriques	Circulation fisciaire hors du système financier	Dépôts à vue	Dépôts à terme	Dépôts en devises des résidents	Dépôts et emprunts des établissements financiers	Total	Fonds publics affectés aux prêts	Dépôts à l'imputation	Fonds propres	Solde net des créances et engagements inter-institutions financières	Divers nets	Total
2 011	153 200,2	304 364,7	178 821,0	89 132,4	21 690,8	747 209,1	14 468,3	12 302,2	221 760,6	7 042,3	58 949,8	314 523,2
2 012	173 866,6	339 675,3	194 506,1	148 038,2	24 202,9	880 289,1	16 141,5	15 658,2	268 031,9	-7 479,9	5 584,3	297 936,0
2 013	187 470,9	388 496,8	225 744,4	137 799,6	30 419,2	969 930,9	16 345,6	7 533,0	283 338,1	-2 195,0	3 201,2	308 222,9
2 014	199 806,0	437 836,1	242 554,4	165 130,1	38 647,3	1 083 973,9	18 333,4	9 222,6	347 160,4	-5 447,9	-48 642,0	1 404 600,4
2 015	207 299,8	436 138,7	280 590,9	137 519,3	48 906,3	1 110 455,0	12 527,6	5 645,1	367 371,5	-24 622,4	-51 168,2	1 420 208,6
2013	175 362,8	375 125,9	216 836,7	135 168,1	28 306,1	930 799,6	15 582,5	3 616,6	274 924,2	418,7	20 400,8	314 942,8
Décembre	187 470,9	388 496,8	225 744,4	137 799,6	30 419,2	969 930,9	16 345,6	7 533,0	283 338,1	-2 195,0	3 201,2	308 222,9
2014	173 124,7	362 275,9	245 534,8	150 616,8	30 355,3	961 907,5	16 428,9	6 602,2	280 959,6	-2 476,4	1 654,4	303 168,7
Jan	195 872,4	405 965,9	246 002,0	146 523,8	33 338,0	1 027 702,1	17 634,8	2 743,8	316 898,8	-1 865,5	-17 751,3	317 660,6
Juin	190 555,1	406 930,2	240 348,1	149 940,9	35 973,3	1 023 745,6	18 008,5	8 443,4	325 007,7	-17 986,5	-32 140,0	1 325 078,7
Septembre	199 806,0	437 836,1	242 554,4	165 130,1	38 647,3	1 083 973,9	18 333,4	9 222,6	347 160,4	-5 447,9	-48 642,0	1 420 600,4
Décembre	194 611,7	398 123,8	251 346,5	150 065,7	38 791,3	1 032 938,0	18 210,3	10 123,6	350 374,5	-8 924,1	-64 115,7	305 668,6
2015	225 428,1	421 434,1	261 504,9	138 158,9	41 740,3	1 088 266,3	16 425,3	1 283,3	358 924,8	-18 276,7	-56 428,8	301 937,9
Jan	190 114,3	445 388,0	265 998,4	141 044,7	43 286,2	1 085 841,6	16 432,1	1 252,3	364 118,6	-20 638,4	-44 830,0	316 334,6
Juin	207 299,8	436 138,7	280 590,9	137 519,3	48 906,3	1 110 455,0	12 527,6	5 645,1	367 371,5	-24 622,4	-51 168,2	309 753,6
Décembre	193 690,5	425 309,9	284 597,0	119 720,2	52 729,1	1 076 046,7	12 646,4	5 204,0	367 651,5	-30 358,1	-49 233,5	305 909,3
2016	229 500,5	441 033,7	278 225,5	115 430,5	53 870,1	1 118 057,3	11 194,1	5 535,4	379 308,7	-22 844,9	-30 249,0	342 944,3
Juin <sup>(p)</sup>	226 201,3	468 723,0	270 020,1	108 039,0	42 098,0	1 115 081,4	26 321,5	5 791,3	383 948,7	-17 245,4	-21 803,0	377 013,1
Septembre <sup>(p)</sup>	192 555,1	406 930,2	240 348,1	149 940,9	35 973,3	1 023 745,6	18 008,5	8 443,4	325 007,7	-17 986,5	-32 140,0	301 333,1
Octobre	192 232,4	443 830,6	240 660,7	156 098,8	36 653,8	1 089 476,3	18 009,8	9 452,2	352 864,8	-7 568,6	-33 211,9	319 546,3
Novembre	189 135,1	419 480,4	240 288,8	147 259,4	37 680,0	1 033 823,7	18 009,8	9 053,0	339 026,3	-7 616,7	-39 695,8	318 776,6
Décembre	199 806,0	437 836,1	242 554,4	165 130,1	38 647,3	1 083 973,9	18 333,4	9 222,6	347 160,4	-5 447,9	-48 642,0	320 626,5
2015	190 398,4	420 153,8	243 166,0	159 646,9	38 601,5	1 051 966,6	18 210,3	10 502,8	353 161,3	127,5	-56 880,7	325 121,2
Janvier	193 818,4	423 979,7	250 343,8	155 575,3	37 955,1	1 061 672,3	18 210,3	10 301,6	352 992,0	-4 295,4	-61 341,5	315 867,0
Février	194 611,7	398 123,8	251 346,5	150 065,7	38 791,3	1 032 938,0	18 210,3	10 123,6	350 374,5	-8 924,1	-64 115,7	305 668,6
Mars	213 487,5	417 862,2	256 779,1	157 398,0	41 227,9	1 086 754,7	16 425,3	9 306,4	352 877,3	-19 652,7	-65 442,5	380 268,5
Avril	221 285,7	446 771,9	256 981,9	143 254,9	41 639,1	1 109 933,5	16 425,3	8 857,5	356 712,1	-12 105,3	-58 687,5	311 202,1
Mai	225 428,1	421 434,1	261 504,9	138 158,9	41 740,3	1 088 266,3	16 425,3	2 933,3	358 924,8	-18 276,7	-56 428,8	301 937,9
Juin	207 785,0	417 948,7	268 287,7	145 550,8	42 629,4	1 082 201,6	16 425,3	1 675,7	360 405,3	-18 627,6	-47 695,2	312 183,5
Juillet	201 212,0	429 480,6	268 178,1	151 031,1	43 495,9	1 091 377,7	16 425,3	1 816,6	361 871,4	-17 726,5	-46 645,7	315 741,1
Août	190 114,3	445 388,0	265 998,4	141 044,7	43 286,2	1 085 841,6	16 432,1	1 252,3	364 118,6	-20 638,4	-44 830,0	316 334,6
Septembre	199 806,0	437 836,1	242 554,4	165 130,1	38 647,3	1 083 973,9	18 333,4	9 222,6	347 160,4	-5 447,9	-48 642,0	320 626,5
Octobre	195 206,9	427 923,2	271 477,8	144 499,7	51 331,9	1 090 439,5	7 910,3	3 566,8	379 094,1	-18 476,3	-54 228,0	317 856,9
Novembre	207 299,8	436 138,7	280 590,9	137 519,3	48 906,3	1 110 455,0	12 527,6	5 645,1	367 371,5	-24 622,4	-51 168,2	309 753,6
Décembre	201 652,6	426 376,2	275 799,9	136 274,7	48 532,3	1 088 635,7	12 585,0	5 990,0	375 846,9	-27 635,7	-58 552,5	308 203,7
2016	199 510,0	451 902,3	270 556,6	137 139,5	50 329,9	1 109 438,3	12 619,5	6 827,1	376 143,9	-25 589,3	-56 465,5	313 533,7
Janvier	193 690,5	425 309,9	284 597,0	119 720,2	52 729,1	1 076 046,7	12 646,4	5 204,0	367 651,5	-30 358,1	-49 233,5	305 909,3
Février	199 806,0	437 836,1	242 554,4	165 130,1	38 647,3	1 083 973,9	18 333,4	9 222,6	347 160,4	-5 447,9	-48 642,0	320 626,5
Mars	203 761,5	433 006,4	282 049,4	124 186,8	53 160,6	1 096 164,7	12 694,8	5 204,0	364 418,0	-20 856,9	-45 228,1	316 233,8
Avril <sup>(p)</sup>	203 035,8	437 398,9	287 840,2	113 018,1	54 165,7	1 095 458,7	12 057,2	6 494,3	370 253,4	-24 108,0	-45 681,9	319 015,0
Mai <sup>(p)</sup>	229 500,5	441 033,7	278 225,5	115 430,5	53 870,1	1 118 057,3	11 194,1	5 535,4	379 308,7	-22 844,9	-30 249,0	342 944,3
Juin <sup>(p)</sup>	237 037,3	441 035,4	268 006,4	109 653,7	40 922,1	1 096 654,9	26 244,7	4 201,4	384 812,6	-27 212,3	-30 372,2	357 674,2
Juillet <sup>(p)</sup>	231 766,3	466 262,9	262 665,3	103 055,6	41 938,0	1 105 688,1	26 275,3	4 932,5	388 185,8	-23 989,7	-28 028,9	367 375,0
Août <sup>(p)</sup>	226 201,3	468 723,0	270 020,1	108 039,0	42 098,0	1 115 081,4	26 321,5	5 791,3	383 948,7	-17 245,4	-21 803,0	377 013,1

Source : Compilé sur base des données de la situation monétaire et des établissements financiers

LIQUIDITE DU SECTEUR BANCAIRE (en millions de BIF)										II.8
Rubriques	Billets et Pièces en circulation	Créances nettes sur l'étranger	Créances nettes sur le Trésor	Divers nets	Total des facteurs autonomes	Opérations de refinancement	Reprise de liquidité	Réserves		
Période										
2011	-170 106,0	82 294,0	211 644,8	-113 876,4	9 956,4	25 301,3	-	35 257,7		
2012	-198 246,9	66 928,0	285 507,4	-104 682,0	49 507,4	-	6 800,0	42 707,4		
2013	-211 683,7	118 133,8	229 474,0	-50 539,3	85 384,8	-	-	85 384,8		
2014	-227 340,9	128 675,9	263 591,1	-45 206,0	119 720,1	2 000,0	-	121 720,1		
2015	-230 723,7	-132 985,6	452 581,6	-24 111,8	64 760,5	21 800,0	-	86 560,5		
2013 Septembre	-201 031,0	78 410,8	243 601,6	-51 178,8	69 802,6	61,3	-	69 863,9		
2013 Décembre	-211 683,7	118 133,8	229 474,0	-50 539,3	85 384,8	-	-	85 384,8		
2014 Mars	-201 300,8	95 018,6	243 395,1	-40 120,5	96 992,4	2 239,9	27 200,0	72 032,3		
2014 Juin	-223 781,8	89 071,5	282 645,4	-47 896,4	100 038,7	1 914,8	-	101 953,5		
2014 Septembre	-222 708,0	142 837,3	195 393,9	-34 564,5	80 958,7	2 231,9	-	83 190,6		
2014 Décembre	-227 340,9	128 675,9	263 591,1	-45 206,0	119 720,1	2 000,0	-	121 720,1		
2015 Mars	-223 176,6	115 526,4	215 693,9	-37 576,7	70 467,0	3 178,9	-	73 645,9		
2015 Juin	-254 961,4	11 927,5	318 199,6	-31 464,0	43 701,7	22 000,0	-	65 701,7		
2015 Septembre	-216 072,1	-77 050,1	398 227,1	-28 418,1	76 686,8	6 840,3	-	83 527,1		
2015 Décembre	-230 723,7	-132 985,6	452 581,6	-24 111,8	64 760,5	21 800,0	-	86 560,5		
2016 Mars	-219 964,2	-194 954,0	453 694,6	-15 589,9	23 186,5	73 850,0	-	97 036,5		
2016 Juin	-255 415,5	-186 003,4	457 106,4	-18 102,2	-2 414,7	103 000,0	-	100 585,3		
2016 Septembre	-254 499,1	-181 601,0	457 923,6	-14 229,0	7 594,5	120 705,0	-	128 299,5		
2014 Septembre	-222 708,0	142 837,3	195 393,9	-34 564,5	80 958,7	2 231,9	-	83 190,6		
2014 Octobre	-222 327,4	138 959,6	263 497,2	-45 369,4	134 760,0	2 000,0	-	136 760,0		
2014 Novembre	-219 197,7	134 061,1	227 911,7	-37 925,5	104 849,6	2 565,8	-	107 415,4		
2014 Décembre	-227 340,9	128 675,9	263 591,1	-45 206,0	119 720,1	2 000,0	-	121 720,1		
2015 Janvier	-221 881,2	127 066,1	219 315,2	-35 427,9	89 072,2	2 463,7	-	91 535,9		
2015 Février	-223 869,8	122 551,0	266 706,9	-35 948,3	129 439,8	2 000,0	-	131 439,8		
2015 Mars	-223 176,6	115 526,4	215 693,9	-37 576,7	70 467,0	3 178,9	-	73 645,9		
2015 Avril	-238 022,8	93 523,4	242 062,8	-35 435,1	62 128,3	12 000,0	-	74 128,3		
2015 Mai	-248 023,4	96 969,1	258 484,9	-38 946,8	68 483,8	2 911,5	-	71 395,3		
2015 Juin	-254 961,4	11 927,5	318 199,6	-31 464,0	43 701,7	22 000,0	-	65 701,7		
2015 Juillet	-238 905,2	-2 305,6	340 759,7	-24 706,6	74 842,3	8 000,0	-	82 842,3		
2015 Août	-230 953,7	-43 032,3	375 105,6	-20 244,7	80 874,9	12 000,0	-	92 874,9		
2015 Septembre	-216 072,1	-77 050,1	398 227,1	-28 418,1	76 686,8	6 840,3	-	83 527,1		
2015 Octobre	-225 234,3	-58 413,9	430 637,3	-33 550,0	113 439,1	2 000,0	-	115 439,1		
2015 Novembre	-221 763,4	-112 837,1	437 738,6	-29 112,5	74 025,6	18 493,2	-	92 518,8		
2015 Décembre	-230 723,7	-132 985,6	452 581,6	-24 111,8	64 760,5	21 800,0	-	86 560,5		
2016 Janvier	-226 455,9	-135 856,0	440 990,7	-19 444,1	59 234,7	39 705,0	-	98 939,7		
2016 Février	-228 222,0	-166 598,1	468 504,3	-34 455,6	39 228,6	45 964,8	-	85 193,4		
2016 Mars	-219 964,2	-194 954,0	453 694,6	-15 589,9	23 186,5	73 850,0	-	97 036,5		
2016 Avril	-230 212,0	-175 516,2	456 044,3	-9 986,8	40 329,3	74 200,0	-	114 529,3		
2016 Mai	-230 195,9	-195 743,4	474 258,1	-24 122,7	24 196,1	84 000,0	-	108 196,1		
2016 Juin	-255 415,5	-186 003,4	457 106,4	-21 102,2	-2 414,7	103 000,0	-	100 585,3		
2016 Juillet	-265 902,6	-186 226,3	464 133,8	-18 704,1	-9 699,2	113 437,0	-	103 737,8		
2016 Août	-259 211,2	-192 550,6	464 665,4	-16 719,9	-3 816,3	103 883,0	-	100 066,7		
2016 Septembre	-254 499,1	-181 601,0	457 923,6	-14 229,0	7 594,5	120 705,0	-	128 299,5		

Source : BRB





## DEPOTS BANCAIRES PAR DETENTEUR EN DEVISES

(en millions de BIF)

Rubriques	Dépôts à vue							Dépôts à terme				
	Particuliers	Entreprises privées	Sociétés à participation publique	Autres comptes	Administrations locales	Etablissements financiers	Total	Particuliers	Entreprises privées	Sociétés à participation publique	Autres comptes	Total
Période												
2011	59 291,7	18 735,4	6 439,5	1,6	-	0,0	84 468,2	49,1	4 615,1	-	-	4 664,2
2012	92 868,1	21 633,8	9 205,0	21 626,1	-	1 230,3	146 563,3	1 474,9	-	-	-	1 474,9
2013	103 026,8	21 355,6	6 290,5	2 426,5	-	811,8	133 911,2	3 888,4	-	-	-	3 888,4
2014	73 871,7	33 637,5	6 898,8	43 532,5	-	684,1	158 624,6	3 824,5	1 323,0	255,3	1 102,7	6 505,5
2015	53 894,9	32 845,6	2 806,0	31 486,5	-	69,9	121 102,9	4 997,7	7 233,2	1 770,9	2 414,6	16 416,4
2013 Septembre	97 041,4	28 404,6	2 647,3	1 761,8	-	796,3	130 651,4	4 516,7	-	-	-	4 516,7
Décembre	103 026,8	21 355,6	6 290,5	2 426,5	-	811,8	133 911,2	3 888,4	-	-	-	3 888,4
2014 Mars	105 568,0	31 952,2	6 564,4	1 136,9	-	790,3	146 011,8	3 485,9	1 060,0	59,1	-	4 605,0
Juin	107 807,0	24 122,3	5 605,3	1 109,1	-	769,2	139 412,9	4 982,4	2 069,8	58,7	-	7 110,9
Septembre	111 847,7	22 312,7	8 018,5	1 262,2	-	692,7	144 133,8	4 788,6	1 018,3	0,2	-	5 807,1
Décembre	73 871,7	33 637,5	6 898,8	43 532,5	-	684,1	158 624,6	3 824,5	1 323,0	255,3	1 102,7	6 505,5
2015 mars	70 730,2	22 711,2	7 761,5	42 892,7	-	684,1	144 779,7	3 744,7	198,8	238,1	1 104,4	5 286,0
Juin	73 692,7	21 336,9	5 543,0	31 984,7	-	8,0	132 565,3	3 908,9	244,1	30,8	1 409,8	5 593,6
Septembre	74 071,8	23 412,3	3 366,2	34 710,7	-	8,0	135 569,0	3 757,9	-	-	1 717,8	5 475,7
Décembre	53 894,9	32 845,6	2 806,0	31 486,5	-	69,9	121 102,9	4 997,7	7 233,2	1 770,9	2 414,6	16 416,4
2016 mars	55 437,3	31 312,4	1 348,6	13 512,2	0,2	72,8	101 683,5	3 783,4	2 757,4	6 063,3	5 432,6	18 036,7
Juin	57 067,9	29 529,0	2 371,4	10 697,9	40,8	72,5	99 779,5	3 647,6	6 265,9	5 734,7	2,7	15 650,9
septembre	35 650,7	45 148,8	2 606,0	12 491,9	0,3	74,3	95 972,0	3 580,4	5 977,8	723,7	1 785,1	12 067,0
2014 Septembre	111 847,7	22 312,7	8 018,5	1 262,2	-	692,7	144 133,8	4 788,6	1 018,3	0,2	-	5 807,1
Octobre	71 839,5	21 920,6	6 942,4	48 910,5	-	692,7	150 305,7	3 759,3	615,0	318,6	1 100,2	5 793,1
Novembre	70 579,5	22 282,2	5 329,6	42 302,8	-	684,1	141 178,2	3 977,6	688,0	315,1	1 100,5	6 081,2
Décembre	73 871,7	33 637,5	6 898,8	43 532,5	-	684,1	158 624,6	3 824,5	1 323,0	255,3	1 102,7	6 505,5
2015 Janvier	73 813,9	26 127,7	6 308,1	46 306,6	-	684,1	153 240,4	3 550,9	1 514,5	238,1	1 103,0	6 406,5
Février	70 808,8	25 351,5	7 769,7	44 998,3	-	684,1	149 612,4	3 696,4	998,7	164,1	1 103,7	5 962,9
Mars	70 730,2	22 711,2	7 761,5	42 892,7	-	684,1	144 779,7	3 744,7	198,8	238,1	1 104,4	5 286,0
Avril	73 202,6	26 905,9	5 622,0	45 642,0	-	7,6	151 380,1	3 977,1	398,3	476,3	1 166,2	6 017,9
Mai	72 216,0	22 360,3	4 383,2	38 824,2	-	7,6	137 791,3	4 021,2	243,1	30,0	1 169,3	5 463,6
Juin	73 692,7	21 336,9	5 543,0	31 984,7	-	8,0	132 565,3	3 908,9	244,1	30,8	1 409,8	5 593,6
Juillet	73 049,4	21 338,8	8 613,5	36 611,4	-	8,0	139 621,1	4 325,8	-	-	1 603,9	5 929,7
Août	75 030,5	24 707,9	7 967,9	37 878,5	-	8,0	145 592,8	3 830,3	-	-	1 608,0	5 438,3
Septembre	74 071,8	23 412,3	3 366,2	34 710,7	-	8,0	135 569,0	3 757,9	-	-	1 717,8	5 475,7
Octobre	72 015,4	19 051,7	4 912,3	33 535,2	-	8,0	129 522,6	4 303,7	-	-	1 721,1	6 024,8
Novembre	54 393,0	33 998,1	3 332,3	33 742,9	-	67,6	125 533,9	5 683,6	7 688,7	3 271,0	2 322,5	18 965,8
Décembre	53 894,9	32 845,6	2 806,0	31 486,5	-	69,9	121 102,9	4 997,7	7 233,2	1 770,9	2 414,6	16 416,4
2016 Janvier	55 790,6	41 719,0	1 833,4	21 662,6	0,2	70,0	121 075,8	6 112,9	5 733,1	1 976,4	1 376,6	15 199,0
Février	55 448,7	38 956,9	755,3	22 328,9	0,1	70,4	117 557,3	4 960,5	7 060,3	6 227,6	1 333,8	19 582,2
Mars	55 437,3	31 312,4	1 348,6	13 512,2	0,2	72,8	101 683,5	3 783,4	2 757,4	6 063,3	5 432,6	18 036,7
Avril	50 870,8	40 306,8	2 553,3	14 223,3	0,3	74,0	108 028,5	3 688,2	6 367,7	5 860,9	241,5	16 158,3
Mai	51 582,3	31 755,6	640,8	12 489,1	40,7	72,7	96 581,2	3 813,1	6 456,6	6 036,0	131,2	16 436,9
Juin	57 067,9	29 529,0	2 371,4	10 697,9	40,8	72,5	99 779,5	3 647,6	6 265,9	5 734,7	2,7	15 650,9
Juillet	46 612,9	34 038,3	2 492,9	13 806,6	41,0	72,8	97 064,5	3 764,7	2 321,8	1 077,3	5 425,4	12 589,2
Août	40 959,4	38 081,8	2 398,3	8 823,4	0,3	73,4	90 336,6	3 442,1	2 967,4	890,2	5 419,3	12 719,0
Septembre	35 650,7	45 148,8	2 606,0	12 491,9	0,3	74,3	95 972,0	3 580,4	5 977,8	723,7	1 785,1	12 067,0

Source : Compilé sur base des données de la BRB, des banques commerciales et des CCP

## 'DEPOTS ET AUTRES RESSOURCES A TERME DES BANQUES COMMERCIALES A FIN DE PERIODE (1)

(en millions de BIF)

Période	Rubriques	Comptes sur livrets	DEPOTS A TERME					BONS DE CAISSE	TOTAL DEPOTS A TERME	DEPOTS A TERME EN DEVISES DES RESIDENTS	TOTAL GENERAL
			1 mois au plus	1 an au plus	2 ans au plus	plus de 2 ans	Total				
2011		36 116,9	60 894,0	61 308,0	21 032,8	2 547,8	145 782,6	6 270,0	188 169,5	5 072,7	193 242,2
2012		41 738,2	63 584,9	77 255,3	17 690,6	3 804,6	162 335,4	4 627,7	208 701,3	1 474,9	210 176,2
2013		43 568,2	73 372,6	90 386,8	19 743,8	2 986,1	186 489,3	5 968,9	236 026,4	3 888,4	239 914,8
2014		50 762,0	61 404,5	99 703,9	17 112,7	5 679,7	183 900,8	7 140,8	241 803,6	6 505,5	248 309,1
2015		59 594,2	50 628,1	90 775,3	9 209,9	15 316,5	165 929,8	7 191,4	232 715,4	16 416,4	249 131,8
2013	Septembre	38 829,0	67 508,4	87 914,6	20 458,1	11 035,4	186 916,5	2 965,8	228 711,3	4 516,7	233 228,0
	Décembre	43 568,2	73 372,6	90 386,8	19 743,8	2 986,1	186 489,3	5 968,9	236 026,4	3 888,4	239 914,8
2014	Mars	44 630,1	76925,5	90 863,6	17 826,1	18 864,6	204 479,8	5 906,2	255 016,1	4 605,0	259 621,1
	Juin	44 083,5	65 104,2	92 806,9	17 631,6	19 481,1	195 023,8	6 323,8	245 431,1	7 110,9	252 542,0
	Septembre	44 529,3	62 957,5	104 757,4	16 988,3	4 507,9	189 211,1	6 083,3	239 823,7	5 807,1	245 630,8
	Décembre	50 762,0	61 404,5	99 703,9	17 112,7	5 679,7	183 900,8	7 140,8	241 803,6	6 505,5	248 309,1
2015	Mars	49 770,2	57 674,5	104 300,3	18 420,6	14 520,6	194 916,0	7 982,9	252 669,1	5 286,0	257 955,1
	Juin	48 453,6	57 466,6	109 289,3	18 459,9	14 325,8	199 541,6	8 132,4	256 127,6	5 593,6	261 721,2
	Septembre	48 435,2	71 155,0	101 179,2	18 335,9	14 187,8	204 857,9	6 811,0	260 104,1	5 475,7	265 579,8
	Décembre	59 594,2	50 628,1	90 775,3	9 209,9	15 316,5	165 929,8	7 191,4	232 715,4	16 416,4	249 131,8
2016	Mars	61 589,5	63 032,9	93 892,2	19 213,3	851,8	176 990,2	6 652,3	245 232,0	18 036,7	263 268,7
	Juin	59 037,6	64 542,9	95 361,6	19 439,9	1 049,3	180 393,7	6 617,0	246 048,3	15 650,9	261 699,2
	Septembre	64 576,1	53 256,8	99 827,3	13 169,5	6 920,1	173 173,7	172,3	237 922,1	12 067,0	249 989,1
2014	Septembre	44 529,3	62 957,5	104 757,4	16 988,3	4 507,9	189 211,1	6 083,3	239 823,7	5 807,1	245 630,8
	Octobre	46 033,9	66 942,3	97 678,5	17 015,4	4 579,8	186 216,0	6 604,6	238 854,5	5 793,1	244 647,6
	Novembre	45 819,9	65 890,1	95 502,5	18 958,6	4 824,6	185 175,8	6 909,0	237 904,7	6 081,2	243 985,9
	Décembre	50 762,0	61 404,5	99 703,9	17 112,7	5 679,7	183 900,8	7 140,8	241 803,6	6 505,5	248 309,1
2015	Janvier	49 575,9	47 905,2	105 214,6	17 603,4	15 194,2	185 917,4	6 948,6	242 441,9	6 406,5	248 848,4
	Février	49 246,1	56 966,3	101 187,2	18 284,4	14 737,0	191 174,9	7 182,1	247 603,1	5 962,9	253 566,0
	Mars	49 770,2	57 674,5	104 300,3	18 420,6	14 520,6	194 916,0	7 982,9	252 669,1	5 286,0	257 955,1
	Avril	48 509,0	56 215,3	109 307,4	18 898,0	13 078,5	197 499,2	7 835,7	253 843,9	6 017,9	259 861,8
	Mai	48 464,1	54 104,6	110 433,9	18 797,7	14 070,4	197 406,6	7 951,0	253 821,7	5 463,6	259 285,3
	Juin	48 453,6	57 466,6	109 289,3	18 459,9	14 325,8	199 541,6	8 132,4	256 127,6	5 593,6	261 721,2
	Juillet	48 738,5	67 660,5	102 413,4	18 055,1	15 041,6	203 170,6	8 095,1	260 004,2	5 929,7	265 933,9
	Août	48 519,8	66 950,0	101 098,3	18 383,4	15 153,1	201 584,8	6 986,4	257 091,0	5 438,3	262 529,3
	Septembre	48 435,2	71 155,0	101 179,2	18 335,9	14 187,8	204 857,9	6 811,0	260 104,1	5 475,7	265 579,8
	Octobre	49 790,1	73 064,3	103 819,4	18 071,0	11 825,6	206 780,3	7 557,4	264 127,8	6 024,8	270 152,6
	Novembre	55 533,9	47 085,5	97 691,3	14 554,6	6 114,1	165 445,5	6 911,4	227 890,8	18 965,8	246 856,6
	Décembre	59 594,2	50 628,1	90 775,3	9 209,9	15 316,5	165 929,8	7 191,4	232 715,4	16 416,4	249 131,8
2016	Janvier	58 924,1	54 803,3	97 717,8	9 350,2	10 533,6	172 404,9	7 182,9	238 511,9	15 199,0	253 710,9
	Février	58 822,7	57 022,2	86 671,5	18 107,9	849,3	162 650,9	6 889,8	228 363,4	19 582,2	247 945,6
	Mars	61 589,5	63 032,9	93 892,2	19 213,3	851,8	176 990,2	6 652,3	245 232,0	18 036,7	263 268,7
	Avril	59 092,8	53 745,0	106 960,9	18 337,2	858,6	179 901,7	7 420,0	246 414,5	16 158,3	262 572,8
	Mai	60 431,2	60 964,8	104 696,9	19 465,4	856,5	185 983,6	6 439,1	252 853,9	16 436,9	269 290,8
	Juin	59 037,6	64 542,9	95 361,6	19 439,9	1 049,3	180 393,7	6 617,0	246 048,3	15 650,9	261 699,2
	Juillet	65 171,2	53 212,1	100 067,8	15 647,4	6 278,7	175 206,0	541,1	240 918,3	12 589,2	253 507,5
	Août	64 802,6	53 715,4	97 948,8	13 342,1	6 813,6	171 819,9	530,1	237 152,6	12 719,0	249 871,6
	Septembre	64 576,1	53 256,8	99 827,3	13 169,5	6 920,1	173 173,7	172,3	237 922,1	12 067,0	249 989,1

(1) : Y compris les dépôts du secteur gouvernemental.

Source : Compilé sur base des situations actives et passives des banques commerciales.



**VENTILATION DES CREDITS PAR SECTEUR D'ACTIVITE( 1)**  
( en millions de BIF)

	<b>Habitat</b>	<b>Autres constructions</b>	<b>Industrie</b>	<b>Commerce</b>	<b>Hote/lerie et Tourisme</b>	<b>Agriculture</b>	<b>Artisanat</b>	<b>Café</b>	<b>Autres</b>	<b>TOTAL</b>
2011	47 956,0	2 321,8	23 974,1	322 362,2	11 349,1	1 999,1	2,7	14 769,5	150 570,1	575 304,6
2012	52 420,0	2 288,0	32 871,4	361 388,1	20 206,7	2 416,1	2,7	10 386,6	169 781,1	651 760,7
2013	47 944,1	3 995,1	42 262,7	364 183,3	25 710,4	2 888,0	-	6 959,1	206 356,8	700 299,5
2014	71 856,2	8 211,1	58 262,9	361 452,6	20 276,5	4 398,7	576,2	2 209,2	291 304,4	818 547,8
2015	78 983,9	37 388,1	119 717,9	236 010,9	57 906,7	24 451,7	698,4	20 693,0	225 248,8	801 099,4
2013 Septembre	51 956,1	3 976,9	38 731,4	374 248,2	29 934,0	4 325,6	-	10 040,6	203 455,2	716 668,0
Décembre	47 944,1	3 995,1	42 262,7	364 183,3	25 710,4	2 888,0	-	6 959,1	206 356,8	700 299,5
2014 Mars	48 679,6	4 169,7	51 636,6	351 656,0	33 061,5	3 042,3	789,2	3 429,6	207 755,1	704 219,6
Juin	50 105,1	5 474,4	54 542,4	350 552,0	32 087,4	2 731,2	712,6	8 897,7	229 217,6	734 320,4
Septembre	64 598,1	5 537,9	58 888,9	333 194,1	32 267,4	4 762,9	694,4	8 632,2	242 373,3	750 939,2
Décembre	71 856,2	8 211,1	58 262,9	361 452,6	20 276,5	4 398,7	576,2	2 209,2	291 304,4	818 547,8
2015 Mars	54 705,5	15 163,6	54 642,7	344 841,8	32 063,0	4 383,1	780,9	5 643,8	290 223,9	802 448,3
Juin	53 782,6	15 877,0	49 627,0	345 957,7	36 420,3	3 784,5	894,1	23 943,4	290 072,0	820 358,6
Septembre	56 708,9	17 349,8	51 032,3	341 063,0	31 387,4	4 411,5	797,3	28 488,8	287 657,8	824 896,8
Décembre	78 983,9	37 388,1	119 717,9	236 010,9	57 906,7	24 451,7	698,4	20 693,0	225 248,8	801 099,4
2016 Mars	78 597,0	35 654,2	99 770,4	242 568,1	60 425,3	26 700,2	596,1	11 115,3	251 757,9	807 184,5
Juin	84 182,3	36 462,4	97 862,0	264 456,2	59 411,2	26 993,4	492,1	16 862,1	242 386,1	829 107,8
Septembre	84 814,0	35 757,9	99 398,2	246 817,3	60 992,0	26 567,7	536,3	17 032,9	267 946,2	839 862,5
2014 Septembre	64 598,1	5 537,9	58 888,9	333 194,1	32 267,4	4 762,9	684,4	8 632,2	242 373,3	750 939,2
Octobre	67 106,8	6 504,2	59 021,7	348 138,0	59 021,7	4 782,9	675,4	6 265,2	241 041,4	753 636,9
Novembre	66 905,5	6 815,2	60 025,6	360 327,4	20 113,8	4 775,1	621,4	2 797,4	244 749,7	766 931,1
Décembre	71 856,2	8 211,1	58 262,9	361 452,6	20 276,5	4 398,7	576,2	2 209,2	291 304,4	818 547,8
2015 Janvier	65 916,2	7 161,9	68 308,1	346 133,7	24 547,1	4 481,3	772,2	1 857,2	275 933,2	795 110,9
Février	64 719,4	7 636,9	55 943,0	351 783,0	15 975,6	2 671,7	755,9	2 758,1	287 318,7	789 562,3
Mars	54 705,5	15 163,6	54 642,7	344 841,8	32 063,0	4 383,1	780,9	5 643,8	290 223,9	802 448,3
Avril	55 246,8	15 967,7	64 441,3	356 527,4	31 193,5	4 096,7	777,2	11 889,6	296 803,4	836 943,6
Mai	56 695,1	16 691,2	47 955,3	347 263,4	36 334,1	3 689,0	751,4	18 376,2	296 805,7	824 561,4
Juin	53 782,6	15 877,0	49 627,0	345 957,7	36 420,3	3 784,5	894,1	23 943,4	290 072,0	820 358,6
Juillet	55 554,4	15 801,1	50 055,3	338 615,5	36 078,6	4 106,1	2 564,6	29 700,8	292 610,8	825 087,2
Août	55 943,3	13 466,5	50 160,0	338 353,7	36 612,9	4 741,3	741,3	29 466,0	293 432,1	822 917,1
Septembre	56 708,9	17 349,8	51 032,3	341 063,0	37 387,4	4 411,5	797,3	28 488,8	287 657,8	824 896,8
Octobre	57 360,1	15 378,6	53 334,4	337 093,7	36 691,3	3 792,6	799,0	25 449,5	290 662,7	820 561,9
Novembre	79 288,1	40 457,7	120 694,1	263 591,2	52 052,3	24 801,2	1 002,7	24 268,9	220 554,9	826 711,1
Décembre	78 983,9	37 388,1	119 717,9	236 010,9	57 906,7	24 451,7	698,4	20 693,0	225 248,8	801 099,4
2016 Janvier	76 885,9	38 783,1	101 627,9	259 316,1	60 070,4	25 181,5	541,9	17 627,5	230 362,8	810 396,8
Février	79 767,9	36 154,2	100 941,5	261 894,1	59 966,6	25 312,7	635,9	14 795,0	226 451,1	805 919,0
Mars	78 598,0	35 654,2	99 770,4	242 568,1	60 425,3	26 700,2	596,1	11 115,3	251 757,9	807 184,5
Avril	78 524,7	31 879,0	100 899,4	238 342,1	61 231,4	25 617,6	564,4	10 479,3	258 168,5	805 706,4
Mai	82 241,9	30 155,1	98 541,2	242 462,0	59 842,4	26 536,5	551,5	11 895,4	258 746,6	811 002,6
Juin	84 182,3	36 462,4	97 862,0	264 456,2	59 411,2	26 993,4	492,1	16 862,1	242 386,1	829 107,8
Juillet	85 657,8	34 422,7	91 376,9	272 735,6	58 745,8	27 147,3	530,3	20 981,2	237 165,4	828 763,0
Août	87 904,3	34 443,6	91 847,5	277 329,6	59 365,1	25 397,4	584,4	21 721,1	233 384,3	831 977,3
Septembre	84 814,0	35 757,9	99 398,2	246 817,3	60 992,0	26 567,7	536,3	17 032,9	267 946,2	839 862,5

(1): Y compris les crédits à l'administration centrale et aux agences gouvernementales.  
Source : Complié sur base des données des banques commerciales et des établissements financiers

**CREDITS PAR TERME ET PAR ETAT DES CREANCES(1)**  
(en millions de BIF)

	Court terme			Moyen terme			Long terme			Total	
	Créances Courantes	Créances impayées	Créances impayées	Créances Courantes	Créances impayées	Créances impayées	Créances Courantes	Créances impayées	Créances impayées	Créances Courantes	Créances impayées
2011	341 803,8	37 336,7	6 544,4	165 470,1	13 991,8	23 918,5	231,1	531 192,4	44 112,2		
2012	375 660,7	41 448,6	18 513,8	181 820,6	10 729,9	37 766,1	1 072,9	595 247,4	56 513,3		
2013	368 888,5	51 587,7	20 513,8	204 539,7	18 513,8	55 677,6	1 092,2	629 105,8	71 193,7		
2014	374 417,8	69 744,9	24 871,0	219 611,2	25 548,8	125 842,5	4 060,4	719 871,5	98 676,3		
2015	334 591,0	112 741,6	21 741,8	210 296,4	24 871,0	114 789,9	6 938,7	659 677,3	141 422,1		
2013 Septembre	387 965,2	51 333,3	18 712,6	204 841,8	18 712,6	50 032,6	1 545,9	642 839,6	71 591,8		
2013 Décembre	368 888,5	51 587,7	18 513,8	204 539,7	18 513,8	55 677,6	1 092,2	629 105,8	71 193,7		
2014 Mars	370 708,3	59 422,4	19 390,3	198 876,4	22 154,9	53 754,0	2 068,3	623 338,7	80 880,9		
2014 Juin	377 354,4	66 648,9	199 654,7	199 654,7	22 154,9	65 572,8	2 934,7	642 581,9	91 738,5		
2014 Septembre	356 247,8	69 056,4	209 685,7	209 685,7	25 548,8	85 454,1	4 946,4	651 387,6	99 551,6		
2014 Décembre	374 417,8	69 744,9	24 871,0	219 611,2	24 871,0	125 842,5	4 060,4	719 871,5	98 676,3		
2015 Mars	357 572,6	70 480,7	24 221,3	249 972,7	29 918,9	96 022,8	7 178,1	703 568,1	98 880,2		
2015 Juin	375 434,3	75 885,4	29 918,9	233 630,3	29 918,9	97 698,3	7 791,3	706 763,0	113 595,6		
2015 Septembre	372 566,5	82 109,6	29 296,4	232 921,3	29 296,4	96 986,8	11 016,2	702 474,6	122 422,2		
2015 Décembre	334 591,0	112 741,6	21 741,8	210 296,4	21 741,8	114 789,9	6 938,7	659 677,3	141 422,1		
2016 Mars	332 007,7	116 525,2	22 708,3	213 007,6	22 708,3	115 568,1	7 367,6	660 583,4	146 601,1		
2016 Juin	351 868,5	100 323,3	208 994,1	208 994,1	44 201,9	114 679,9	9 040,1	675 542,5	153 565,3		
2016 Septembre	339 503,0	123 501,8	24 970,2	223 168,1	24 970,2	118 898,8	9 820,6	681 569,9	158 292,6		
2014 Septembre	356 247,8	69 056,4	25 548,8	209 685,7	25 548,8	85 454,1	4 946,4	651 387,6	99 551,6		
2014 Octobre	364 476,7	70 903,2	22 905,5	205 949,0	22 905,5	83 774,5	5 628,0	654 200,2	99 436,7		
2014 Novembre	372 315,0	73 854,0	23 687,9	204 142,6	23 687,9	87 352,2	5 579,1	663 810,1	103 121,0		
2014 Décembre	374 417,8	69 744,9	24 871,0	219 611,2	24 871,0	125 842,5	4 060,4	719 871,5	98 676,3		
2015 Janvier	358 153,1	68 604,9	24 091,3	219 481,2	24 091,3	120 507,1	4 273,3	698 141,4	96 969,5		
2015 Février	351 850,2	69 343,1	26 039,9	216 195,2	26 039,9	122 148,1	3 985,8	690 193,5	99 368,8		
2015 Mars	357 572,6	70 480,7	24 221,3	249 972,7	24 221,3	96 022,8	4 178,1	703 568,1	98 880,1		
2015 Avril	366 197,1	75 004,7	24 841,3	266 959,3	24 841,3	99 448,8	4 492,4	732 605,2	104 338,4		
2015 Mai	367 333,2	76 594,5	27 673,9	249 106,2	27 673,9	98 307,3	5 546,4	714 746,7	109 814,8		
2015 Juin	375 434,3	75 885,4	29 918,9	233 630,3	29 918,9	97 698,3	7 791,3	706 762,9	113 595,6		
2015 Juillet	367 522,7	79 580,4	27 822,8	243 804,4	27 822,8	95 838,2	10 558,8	707 165,3	117 922,0		
2015 Août	366 499,7	79 250,5	29 033,3	240 078,4	29 033,3	96 958,3	11 096,8	703 536,4	119 380,6		
2015 Septembre	372 566,5	82 109,6	29 296,4	232 921,3	29 296,4	96 986,8	11 016,2	702 474,6	122 422,2		
2015 Octobre	368 736,1	78 761,3	28 976,1	233 666,4	28 976,1	99 010,6	11 411,4	701 413,1	119 148,8		
2015 Novembre	387 578,3	71 689,7	26 487,1	217 053,4	26 487,1	115 474,8	8 427,8	720 106,5	106 604,6		
2015 Décembre	334 591,0	112 741,6	21 741,8	210 296,4	21 741,8	114 789,9	6 938,7	659 677,3	141 422,1		
2016 Janvier	342 778,5	93 498,5	41 581,8	207 904,4	41 581,8	117 314,7	7 318,9	667 997,6	142 399,2		
2016 Février	339 918,1	95 447,3	41 799,0	205 002,5	41 799,0	116 397,0	7 355,1	661 317,6	144 601,4		
2016 Mars	332 007,7	116 525,2	22 708,3	213 007,6	22 708,3	115 568,1	7 367,6	660 583,4	146 601,1		
2016 Avril	329 304,5	98 847,3	42 257,9	213 930,9	42 257,9	113 603,2	7 762,6	656 838,6	148 867,8		
2016 Mai	328 438,9	99 745,3	43 318,4	217 097,2	43 318,4	112 563,0	9 839,8	658 099,1	152 903,5		
2016 Juin	351 868,5	100 323,3	44 201,9	208 994,1	44 201,9	114 679,9	9 040,1	675 542,5	153 565,3		
2016 Juillet	355 237,2	109 456,0	42 280,4	204 096,6	42 280,4	108 496,7	9 196,1	667 830,5	160 932,5		
2016 Août	358 495,5	108 839,5	42 280,5	204 149,7	42 280,5	109 016,0	9 196,1	671 661,2	160 316,1		
2016 Septembre	339 503,0	123 501,8	24 970,2	223 168,1	24 970,2	118 898,8	9 820,6	681 569,9	158 292,6		

(1) : Y compris les crédits à l'administration centrale et aux agences gouvernementales.

Source : Compilé sur base des données des banques commerciales et des établissements financiers

**TAUX D'INTERET MOYENS PONDERES DEBITEURS APPLIQUES PAR LES BANQUES**  
**A FIN DE PERIODE (en p.c. par an )**

Période	COURT TERME					MOYEN TERME			LONG TERME			Moyenne générale
	Exportation	Importation	Trésorerie	Autres	Moyenne	Habitat	Equipement et divers	Moyenne	Habitat	Equipement et divers	Moyenne	
2011	14,14	12,27	15,58	15,12	15,49	15,32	14,79	14,85	13,28	14,47	14,79	15,29
2012	15,41	11,76	16,17	15,53	16,08	15,42	14,57	14,65	13,17	15,33	14,92	15,67
2013	14,96	18,86	16,96	15,80	16,87	15,50	14,84	14,89	13,84	15,46	15,27	16,24
2014	15,38	15,21	17,37	15,69	17,27	16,48	15,59	15,65	12,36	16,20	15,86	16,71
2015	18,78	20,21	17,09	17,80	17,63	16,83	15,52	15,57	13,60	14,83	14,79	16,85
2013 Septembre	15,25	13,54	17,07	15,95	16,88	15,41	14,80	14,86	13,22	15,55	15,21	16,24
2013 Décembre	14,96	18,86	16,96	15,80	16,87	15,50	14,84	14,89	13,84	15,46	15,27	16,24
2014 Mars	15,02	14,07	16,96	15,56	16,82	15,60	14,93	14,97	12,51	15,42	15,25	16,26
2014 Juin	15,26	14,13	17,15	16,07	17,01	15,58	15,66	15,66	14,95	16,46	16,38	16,63
2014 Septembre	15,72	14,38	17,23	15,87	17,14	15,34	15,72	15,70	15,04	16,03	15,99	16,67
2014 Décembre	15,38	15,21	17,37	15,69	17,27	16,48	15,59	15,65	12,36	16,20	15,86	16,71
2015 Mars	15,35	14,33	17,39	15,01	17,23	14,93	15,66	15,54	13,33	15,92	15,73	16,65
2015 Juin	15,71	14,95	17,41	15,33	17,23	15,09	15,39	15,35	14,93	15,31	15,20	16,58
2015 Septembre	15,98	15,18	17,54	14,95	17,30	15,12	15,44	15,38	14,64	15,37	15,16	16,63
2015 Décembre	18,78	20,21	17,09	17,80	17,63	16,83	15,52	15,57	13,60	14,83	14,79	16,85
2016 Mars	15,59	14,94	16,87	17,26	17,10	16,96	15,47	15,53	12,63	13,20	13,19	16,34
2016 Juin	15,65	14,55	17,08	16,90	16,93	16,78	16,35	16,37	14,52	14,55	14,55	16,59
2016 Septembre	15,91	14,71	16,66	17,42	17,16	16,86	15,34	15,40	13,74	14,62	14,59	16,47
2014 Septembre	15,72	14,38	17,23	15,87	17,14	15,34	15,72	15,70	15,04	16,03	15,99	16,67
2014 Octobre	15,59	14,50	17,16	16,25	17,09	15,26	15,61	15,58	15,63	16,13	16,11	16,63
2014 Novembre	15,65	14,01	17,47	15,04	17,33	16,28	15,55	15,60	13,79	15,87	15,71	16,76
2014 Décembre	15,38	15,21	17,37	15,69	17,27	16,48	15,59	15,65	12,36	16,20	15,86	16,71
2015 Janvier	15,12	14,01	17,43	15,46	17,32	15,65	15,70	15,70	13,69	16,26	16,06	16,77
2015 Février	15,13	14,44	17,37	15,45	17,26	15,60	15,67	15,67	13,49	15,88	15,47	16,65
2015 Mars	15,35	14,33	17,39	15,01	17,23	14,93	15,66	15,54	13,33	15,92	15,73	16,65
2015 Avril	15,48	14,16	17,57	15,26	17,42	14,28	15,48	15,32	13,45	16,07	15,87	16,73
2015 Mai	15,73	14,12	17,47	15,46	17,30	15,79	15,28	15,32	12,96	15,44	15,26	16,59
2015 Juin	15,71	14,95	17,41	15,33	17,23	15,09	15,39	15,35	14,93	15,31	15,20	16,58
2015 Juillet	15,73	14,12	17,47	15,48	17,30	15,95	15,30	15,34	14,03	15,44	15,35	16,61
2015 Août	15,92	14,97	17,61	14,96	17,37	15,62	15,31	15,33	14,67	15,57	15,29	16,67
2015 Septembre	15,98	15,18	17,54	14,95	17,30	15,12	15,44	15,38	14,64	15,37	15,16	16,63
2015 Octobre	15,96	15,15	17,61	17,05	17,49	15,14	14,21	14,35	14,72	15,07	14,95	16,36
2015 Novembre	18,80	20,40	17,70	17,83	17,63	16,71	15,14	15,21	14,02	14,98	14,82	16,71
2015 Décembre	18,78	20,21	17,09	17,80	17,63	16,83	15,52	15,57	13,60	14,83	14,79	16,85
2016 Janvier	15,67	14,83	16,81	16,87	16,80	16,85	16,28	16,30	13,38	13,29	13,29	16,35
2016 Février	15,56	17,86	16,56	16,46	16,54	16,95	16,27	16,30	12,94	13,32	13,31	16,19
2016 Mars	15,59	14,94	16,87	17,26	17,10	16,96	15,47	15,53	12,63	13,20	13,19	16,34
2016 Avril	15,61	14,71	17,23	16,83	16,92	16,81	16,27	16,29	12,67	14,26	14,22	16,52
2016 Mai	15,63	14,68	17,20	17,00	17,03	16,88	16,22	16,24	14,72	14,57	14,58	16,60
2016 Juin	15,65	14,55	17,08	16,90	16,93	16,78	16,35	16,37	14,52	14,55	14,55	16,59
2016 Juillet	15,70	14,81	17,17	16,98	17,00	16,80	16,38	16,40	14,85	14,43	14,45	16,64
2016 Août	15,81	14,85	16,79	17,26	17,08	16,82	15,37	15,42	13,55	14,64	14,60	16,43
2016 Septembre	15,91	14,71	16,66	17,42	17,16	16,86	15,34	15,40	13,74	14,62	14,59	16,47

Source : Compilé sur base des données des banques commerciales

**TAUX D'INTERET MOYENS PONDERES CREDITEURS APPLIQUES PAR LES BANQUES**  
**A FIN DE PERIODE (en p.c.par an)**

Période	Rubriques	Dépôts à vue (1)	Comptes sur livrets	DEPOTS A TERME					DEPOTS A PREAVIS				BONS DE CAISSE			Bons d'épargne libre	MOYENNE GENERALE
				1 mois au plus	1 an au plus	2 ans au plus	plus de 2 ans	Moyenne	1 mois au plus	1 an au plus	plus de 2 ans	Moyenne	1 mois au plus	1 an au plus	Moyenne		
2011		5,99	7,06	7,44	7,88	9,63	7,01	7,92	8,41	8,36	8,17	8,34	10,40	8,22	10,20	4,00	7,59
2012		5,95	7,24	9,64	9,83	10,21	7,70	9,77	-	-	-	-	11,50	11,12	11,17	-	8,75
2013		5,32	7,18	9,87	10,37	10,92	5,44	10,20	-	-	-	-	11,50	10,56	10,62	-	8,97
2014		5,23	7,34	9,33	10,11	11,32	8,54	9,91	-	-	-	-	11,50	10,44	10,49	-	8,80
2015		5,28	7,75	8,06	9,39	9,80	11,27	9,03	-	-	-	-	-	8,57	8,57	-	8,70
2013	Septembre	4,47	7,21	10,01	10,18	10,71	8,60	10,12	-	-	-	-	11,50	10,77	10,84	-	8,94
	Décembre	5,32	7,18	9,87	10,37	10,92	5,44	10,20	-	-	-	-	11,50	10,56	10,62	-	8,97
2014	Mars	4,16	6,70	8,63	9,90	11,17	8,25	9,67	-	-	-	-	11,50	9,58	9,63	-	8,60
	Juin	5,55	7,37	9,64	10,28	11,29	5,90	10,08	-	-	-	-	11,50	10,45	10,50	-	9,04
	Septembre	5,66	7,38	9,28	10,26	11,33	8,45	9,97	-	-	-	-	11,50	10,30	10,38	-	9,05
	Décembre	5,23	7,34	9,33	10,11	11,32	8,54	9,91	-	-	-	-	11,50	10,44	10,49	-	8,80
2015	Mars	4,16	6,70	8,63	9,90	11,17	8,25	9,67	-	-	-	-	11,50	9,58	9,63	-	8,60
	Juin	4,29	6,81	8,91	9,96	10,07	8,63	9,68	-	-	-	-	11,50	9,56	9,62	-	8,68
	Septembre	4,49	6,92	8,99	9,82	10,08	9,32	9,62	-	-	-	-	11,50	9,24	9,32	-	8,60
	Décembre	5,28	7,75	8,06	9,39	9,80	11,27	9,03	-	-	-	-	-	8,57	8,57	-	8,70
2016	Mars	3,69	8,33	7,90	8,24	11,15	9,72	8,36	-	-	-	-	-	8,12	8,12	-	7,98
	Juin	4,80	6,86	7,49	8,06	11,12	9,77	8,10	-	-	-	-	-	8,30	8,30	-	7,65
	Septembre	4,43	8,38	7,14	7,86	10,74	9,84	7,90	-	-	-	-	-	11,09	11,09	-	7,61
2014	Septembre	5,66	7,38	9,28	10,26	11,33	8,45	9,97	-	-	-	-	11,50	10,30	10,38	-	9,05
	Octobre	6,02	7,32	9,56	10,14	11,21	8,59	10,00	-	-	-	-	11,50	10,48	10,53	-	8,89
	Novembre	5,57	7,35	9,58	10,15	11,32	8,51	10,01	-	-	-	-	11,50	10,43	10,48	-	9,02
	Décembre	5,23	7,34	9,33	10,11	11,32	8,54	9,91	-	-	-	-	11,50	10,44	10,49	-	8,80
2015	Janvier	4,04	6,66	8,85	10,14	11,18	8,56	9,81	-	-	-	-	11,50	10,39	10,45	-	8,58
	Février	3,96	6,69	8,67	10,21	11,18	8,47	9,77	-	-	-	-	11,50	10,53	10,57	-	8,54
	Mars	4,16	6,70	8,63	9,90	11,17	8,25	9,67	-	-	-	-	11,50	9,58	9,63	-	8,60
	Avril	4,16	6,82	8,86	9,83	11,20	8,50	9,70	-	-	-	-	11,50	9,58	9,63	-	8,67
	Mai	4,25	6,84	8,86	9,80	11,17	8,49	9,68	-	-	-	-	11,50	9,58	9,64	-	8,64
	Juin	4,29	6,81	8,91	9,96	10,07	8,63	9,68	-	-	-	-	11,50	9,56	9,62	-	8,68
	Juillet	4,44	6,82	8,97	9,85	10,04	9,36	9,64	-	-	-	-	11,50	9,43	9,49	-	8,56
	Août	4,32	6,90	8,86	9,70	11,10	9,33	9,62	-	-	-	-	10,86	9,25	9,31	-	8,51
	Septembre	4,49	6,92	8,99	9,82	10,08	9,32	9,62	-	-	-	-	11,50	9,24	9,32	-	8,60
	Octobre	4,54	6,85	8,50	9,96	11,37	9,68	9,69	-	-	-	-	11,50	9,32	9,39	-	8,62
	Novembre	4,33	7,64	8,29	9,34	11,12	10,65	9,07	-	-	-	-	11,50	8,57	8,71	-	8,52
	Décembre	5,28	7,75	8,06	9,39	10,90	10,68	9,03	-	-	-	-	-	8,57	8,57	-	8,70
2016	Janvier	5,48	7,63	8,12	8,86	11,14	9,96	8,76	-	-	-	-	-	8,55	8,55	-	8,52
	Février	3,93	7,64	7,95	8,70	11,06	8,91	8,54	-	-	-	-	-	8,92	8,92	-	8,18
	Mars	3,69	8,33	7,90	8,24	11,15	9,72	8,36	-	-	-	-	-	8,12	8,12	-	7,98
	Avril	4,71	7,39	7,56	8,19	11,11	9,64	8,21	-	-	-	-	-	8,15	8,15	-	7,77
	Mai	4,74	6,41	7,48	8,19	11,13	9,70	8,17	-	-	-	-	-	8,14	8,14	-	7,71
	Juin	4,80	6,86	7,49	8,06	11,12	9,77	8,10	-	-	-	-	-	8,30	8,30	-	7,65
	Juillet	5,62	6,85	7,37	8,08	11,09	9,52	8,06	-	-	-	-	-	8,31	8,31	-	7,72
	Août	5,53	7,07	7,47	7,89	10,88	9,43	7,95	-	-	-	-	-	8,31	8,31	-	7,61
	Septembre	4,43	8,38	7,14	7,86	10,74	9,84	7,90	-	-	-	-	-	11,09	11,09	-	7,34

(1) : Tous les dépôts à vue n'étant pas rémunérés, le taux moyen est calculé sur la base des seuls dépôts rémunérés.

Source : Compilé sur base des données des banques commerciales

## ACTIVITES DE LA CHAMBRE DE COMPENSATION (1)

Rubriques Période	Nombre d'opérations	Montant global (en milliers de BIF)
2011	311 195	2 235 551 604
2012	301 868	2 543 460 959
2013	312 293	2 887 238 918
2014	330 173	3 270 463 423
2015	304 312	3 229 856 368
2013 3ème Trim	77 180	721 153 091
4ème Trim	83 708	795 395 440
2014 1er Trim	77 894	722 401 900
2ème Trim	81 988	776 209 265
3ème Trim	82 433	846 045 569
4ème Trim	87 858	925 806 689
2015 1er Trim	79 824	813 316 639
2ème Trim	69 284	732 464 255
3ème Trim	73 333	801 380 807
4ème Trim	81 871	882 694 667
2016 1er Trim	66 901	705 383 327
2er Trim	76 558	823 609 858
3ème Trim	75 803	897 952 315
2014 Septembre	28 282	283 347 960
Octobre	29 211	329 256 348
Novembre	25 738	269 505 424
Décembre	32 909	327 044 917
2015 Janvier	25 751	279 713 138
Février	25 321	261 880 783
Mars	28 752	271 722 718
Avril	26 400	305 838 685
Mai	17 960	185 980 239
Juin	24 924	240 645 331
Juillet	24 387	263 403 860
Août	24 381	254 325 320
Septembre	24 565	283 651 627
Octobre	26 320	282 113 305
Novembre	25 668	255 499 297
Décembre	29 883	345 082 065
2016 Janvier	19 072	197 578 631
Février	20 040	221 699 166
Mars	27 789	286 105 530
Avril	23 939	276 023 183
Mai	25 713	248 700 422
Juin	26 906	298 886 253
Juillet	23 947	278 265 481
Août	25 856	292 111 107
Septembre	26 000	327 575 727

(1) Participant à la chambre de compensation:

- la B.R.B.
- les Banques commerciales
- l'Administration des postes.
- Source: BRB



**TAUX D'INTERET MOYENS PONDERES SUR LES ENCOURS DES TITRES PUBLICS A FIN DE PERIODE ( en p.c)**

Rubriques Période	BONS DU TRESOR			OBLIGATIONS DU TRESOR (Taux d'intérêt du coupon)		
	Bons du Trésor à 13 semaines	Bons du Trésor à 26 semaines	Bons du Trésor à 52 semaines	Obligations du Trésor à 2 ans au plus	Obligations du Trésor 3 à 4 ans	Obligations du Trésor à 5 ans et plus
2011	10,87	10,38	8,48	-	-	9,00
2012	11,03	12,63	12,33	-	-	9,00
2013	9,44	10,53	13,25	15,91	-	9,00
2014	4,35	6,75	10,20	15,47	-	9,00
2015	8,53	11,45	11,29	14,61	-	-
2013 Septembre	7,27	11,41	13,52	15,91	-	9,00
Décembre	9,44	10,53	13,25	15,91	-	9,00
2014 Mars	7,57	9,85	11,89	15,91	-	9,00
Juin	8,35	8,92	11,12	15,47	-	9,00
Septembre	6,94	8,91	10,96	15,47	-	9,00
Décembre	4,35	6,75	10,20	15,47	-	9,00
2015 Mars	5,47	6,13	9,65	15,55	-	9,00
Juin	9,57	9,68	9,38	14,44	-	9,00
Septembre	12,59	11,78	9,98	14,61	-	-
Décembre	8,53	11,45	11,29	14,61	-	-
2016 Mars	6,45	8,63	11,21	14,52	13,00	-
Juin	6,49	7,57	10,49	14,33	13,00	-
Septembre	5,14	7,10	9,42	14,33	13,00	-
2014 Septembre	6,94	8,91	10,96	15,47	-	9,00
Octobre	5,66	8,17	10,60	15,47	-	9,00
Novembre	4,39	7,29	10,44	15,47	-	9,00
Décembre	4,35	6,75	10,20	15,47	-	9,00
2015 Janvier	6,52	6,51	10,17	15,55	-	9,00
Février	5,80	6,25	10,00	15,55	-	9,00
Mars	5,47	6,13	9,65	15,55	-	9,00
Avril	5,33	6,49	9,06	15,55	-	9,00
Mai	7,82	7,25	9,30	14,44	-	9,00
Juin	9,57	9,68	9,38	14,44	-	9,00
Juillet	11,48	10,07	9,44	14,61	-	-
Août	12,15	10,89	9,60	14,61	-	-
Septembre	12,59	11,78	9,98	14,61	-	-
Octobre	12,31	13,00	10,96	14,61	-	-
Novembre	11,61	12,99	11,50	14,61	-	-
Décembre	8,53	11,45	11,29	14,52	13,00	-
2016 Janvier	7,33	10,52	11,11	14,52	13,00	-
Février	6,69	9,60	11,12	14,52	13,00	-
Mars	6,45	8,63	11,21	14,52	13,00	-
Avril	6,50	7,99	11,34	14,33	13,00	-
Mai	6,55	7,51	10,91	14,33	13,00	-
Juin	6,49	7,57	10,49	14,33	13,00	-
Juillet	6,28	7,54	10,20	14,33	13,00	-
Août	5,67	7,42	9,89	14,33	13,00	-
Septembre	5,14	7,10	9,42	13,56	13,00	-

Source : BRB

## TAUX D'INTERETSUR LES OPERATIONS DE REFINANCEMENT

Période	Taux d'intérêt d'apport normal de liquidité	Taux d'intérêt moyen de facilité de prêt marginal
2011	13,33	14,34
2012		13,77
2013	-	12,50
2014	-	8,00
2015	3,40	9,82
2013 Septembre	-	10,72
Décembre	-	12,50
2014 Mars	-	10,52
Juin	-	10,95
Septembre	-	8,05
Décembre	-	8,00
2015 Mars	-	7,95
Juin	8,95	12,39
Septembre	7,44	15,98
Décembre	3,40	9,82
2016 Mars	3,27	9,21
Juin	3,15	8,89
Septembre	3,08	7,89
2014 Septembre	-	8,05
Octobre	-	6,50
Novembre	-	7,90
Décembre	-	8,00
2015 Janvier	-	10,12
Février	-	8,18
Mars	-	7,95
Avril	7,93	8,18
Mai	8,33	13,17
Juin	8,95	12,39
Juillet	7,12	14,75
Août	7,13	16,23
Septembre	7,44	15,98
Octobre	7,05	14,83
Novembre	4,68	13,35
Décembre	3,40	9,82
2016 Janvier	3,46	9,44
Février	3,56	9,24
Mars	3,27	9,21
Avril	3,31	7,74
Mai	3,29	9,80
Juin	3,15	8,89
Juillet	3,23	8,85
Août	3,15	7,95
Septembre	3,08	7,89

-La facilité de prêt marginal s'octroie au taux moyen pondéré des opérations interbancaires en BIF du mois précédent, majoré de 3 points à partir d'avril 2009.

-La facilité de prêt marginal s'octroie au taux moyen pondéré des bons du trésor à 13 semaines majoré de 3 points à partir du 12 septembre 2011.

-Source : BRB

### **3. FINANCES ET DETTE PUBLIQUES**



RECETTES ET DONS (en millions de BIF)														
III.1														
RECETTES FISCALES														
Période	Impôts sur les revenus				Impôts sur le commerce intérieur				Impôts sur le commerce extérieur				Autres recettes fiscales	TOTAL
	Sociétés	Personnes physiques	Autres impôts	Total	Tva et Taxe sur les transactions	Taxe de cons. sur carburant et sur le tabac	Taxe de cons. sur la bière&sucre	Total	Taxe à l'im-portation	Autres taxes	Total	Taxe à l'ex-portation		
2011	70 627,5	52 807,6	536,9	123 971,9	177 327,4	18 474,0	50 113,4	245 914,8	48 829,7	4 948,7	53 940,4	162,0	4 948,7	53 940,4
2012	82 531,0	72 882,8	495,3	155 909,1	201 428,7	7 024,5	68 253,3	276 706,5	43 723,2	5 931,9	49 821,9	166,8	5 931,9	49 821,9
2013	92 446,2	53 108,5	460,2	146 014,9	211 002,1	7 069,9	87 599,6	305 631,7	42 439,4	7 719,9	50 934,2	775,0	7 719,9	50 934,2
2014	73 099,7	64 131,2	652,6	137 883,5	240 205,7	17 645,8	92 390,9	350 242,5	45 182,3	9 360,1	55 213,7	671,3	9 360,1	55 213,7
2015	75 130,9	56 464,1	442,3	132 037,2	208 080,4	29 673,4	84 712,1	322 465,9	45 671,3	7 174,9	52 966,3	120,1	7 174,9	52 966,3
2013 3ème Trim.	20 025,7	10 655,5	81,1	30 762,3	60 702,3	3 055,4	24 382,4	88 140,1	11 680,3	3 201,5	15 248,9	367,1	3 201,5	15 248,9
4ème Trim.	16 640,7	16 063,4	71,2	32 775,3	52 927,6	1 850,7	21 229,4	76 007,7	11 043,8	1 618,1	12 806,0	144,2	1 618,1	12 806,0
2014 1er Trim.	8 833,7	17 943,3	298,7	27 075,7	53 751,4	3 534,3	21 734,3	79 020,1	10 578,6	1 693,1	12 324,0	52,2	1 693,1	12 324,0
2er Trim.	18 948,2	12 979,5	99,5	32 027,2	57 777,3	3 646,0	21 659,2	83 082,5	9 482,7	1 465,6	11 004,6	56,3	1 465,6	11 004,6
3ème Trim.	21 218,7	11 921,6	100,8	33 241,1	65 468,1	3 756,3	27 216,7	96 441,0	11 894,5	4 405,2	16 582,6	282,9	4 405,2	16 582,6
4ème Trim.	24 099,1	21 286,9	153,6	45 539,5	63 208,9	6 709,2	21 780,7	91 698,9	13 226,5	1 796,1	15 302,5	279,9	1 796,1	15 302,5
2015 1er Trim.	20 898,6	15 224,1	126,5	36 249,2	61 618,4	8 285,8	22 291,5	92 195,7	13 327,6	1 763,7	15 166,4	75,1	1 763,7	15 166,4
2er Trim.	17 771,5	13 870,1	90,6	31 732,2	40 821,4	5 265,3	19 686,1	65 772,8	8 976,3	1 224,4	10 241,8	41,1	1 224,4	10 241,8
3er Trim.	16 631,4	14 039,7	115,7	30 786,8	49 523,9	9 525,5	23 283,3	82 332,6	9 939,9	1 469,4	11 413,2	3,9	1 469,4	11 413,2
4er Trim.	18 432,9	15 912,5	113,0	34 458,5	52 316,6	7 797,4	18 941,8	79 055,7	13 640,7	1 867,0	15 523,1	15,4	1 867,0	15 523,1
2016 1er Trim.	18 641,9	13 389,0	132,8	32 163,8	53 755,2	8 615,6	19 586,5	81 957,4	14 428,4	1 956,7	16 245,9	60,8	1 956,7	16 245,9
2er Trim.	19 341,0	12 756,3	98,9	32 196,2	59 807,6	8 075,5	25 614,9	93 498,0	14 751,4	1 914,6	16 765,3	99,3	1 914,6	16 765,3
2014 Septembre	14 978,2	4 182,7	32,5	19 193,3	22 257,8	1 422,8	8 721,1	32 401,6	4 114,9	2 984,0	7 241,2	142,3	2 984,0	7 241,2
Octobre	5 554,5	4 559,6	26,9	10 140,9	21 414,6	1 677,8	7 667,2	30 759,6	4 118,1	6 11,8	4 853,4	123,5	6 11,8	4 853,4
Novembre	3 589,8	11 686,6	84,1	15 360,5	21 162,3	2 159,2	7 095,6	30 417,0	4 141,2	5 96,9	4 813,8	75,7	5 96,9	4 813,8
Décembre	14 954,8	5 040,7	42,6	20 038,1	20 632,1	2 872,3	7 017,9	30 522,3	4 967,1	5 87,5	5 635,3	80,6	5 87,5	5 635,3
2015 Janvier	2 972,2	6 120,4	26,0	9 118,6	22 480,8	2 833,2	9 063,0	34 377,1	4 527,7	6 68,3	5 232,3	36,2	6 68,3	5 232,3
Février	2 355,0	4 548,5	54,4	6 957,9	17 440,4	2 634,2	6 776,4	26 851,1	4 497,3	5 35,3	5 058,1	25,5	5 35,3	5 058,1
Mars	15 571,5	4 555,3	46,0	20 172,8	21 697,1	2 818,4	6 452,1	30 567,6	4 302,5	5 60,1	4 876,1	13,4	5 60,1	4 876,1
Avril	4 010,1	5 916,9	44,8	9 971,8	14 925,1	2 055,4	7 265,5	24 246,0	3 813,6	4 74,5	4 329,2	41,1	4 74,5	4 329,2
Mai	2 239,3	3 717,2	18,1	5 974,6	13 084,0	1 526,3	5 521,2	20 131,5	2 301,7	3 28,2	2 629,9	-	3 28,2	2 629,9
Juin	11 522,1	4 236,1	27,7	15 785,9	12 812,3	1 683,6	6 899,4	21 395,3	2 861,0	4 21,7	3 282,7	-	4 21,7	3 282,7
Juillet	2 667,5	3 961,7	27,2	6 656,4	16 182,2	1 646,4	7 453,9	25 282,4	3 465,9	4 33,9	3 903,6	3,9	4 33,9	3 903,6
Août	2 037,7	4 342,5	45,5	6 425,7	16 291,5	5 026,6	8 464,7	29 782,8	2 766,6	4 98,2	3 264,8	-	4 98,2	3 264,8
Septembre	11 926,2	5 735,5	43,0	17 704,7	17 050,3	2 852,5	7 367,4	27 267,4	3 707,4	5 37,4	4 244,8	-	5 37,4	4 244,8
Octobre	2 320,1	4 381,4	31,9	6 733,3	19 056,1	2 097,6	6 549,1	27 702,8	4 292,8	8 51,4	5 144,2	-	8 51,4	5 144,2
Novembre	3 706,1	2 538,9	38,4	6 283,3	18 300,0	2 155,5	6 794,3	27 249,9	5 495,3	5 53,4	6 048,7	-	5 53,4	6 048,7
Décembre	13 803,1	6 409,9	39,2	20 252,2	18 760,6	2 343,7	6 107,9	27 212,1	3 639,5	1 312,5	4 952,0	-	1 312,5	4 952,0
2016 Janvier	2 532,0	6 033,2	27,0	8 592,1	17 736,8	2 259,0	7 270,3	27 266,1	4 270,8	6 92,6	4 963,4	-	6 92,6	4 963,4
Février	2 330,9	5 328,5	24,4	7 683,8	15 853,1	2 424,9	5 751,9	24 030,0	3 958,3	5 74,9	4 535,7	2,4	5 74,9	4 535,7
Mars	13 570,0	4 550,9	61,7	18 182,6	18 726,7	3 113,5	5 919,5	27 959,7	5 411,6	5 99,5	6 024,0	12,9	5 99,5	6 024,0
Avril	2 970,5	4 259,9	51,3	7 281,6	18 457,7	2 951,6	6 607,5	28 016,8	4 538,0	5 29,0	5 105,7	38,7	5 29,0	5 105,7
Mai	1 909,0	3 856,0	30,1	5 795,2	17 442,7	2 691,2	4 921,9	26 465,0	4 921,9	5 52,5	5 484,3	9,8	5 52,5	5 484,3
Juin	13 762,4	5 273,1	51,4	19 087,0	17 854,8	2 972,9	6 647,9	27 475,6	4 968,5	6 75,1	6 559,9	12,3	6 75,1	6 559,9
Juillet	2 773,1	4 042,0	33,2	6 848,3	18 587,3	2 731,9	7 563,8	28 883,0	4 876,0	5 25,0	5 850,5	4,6	5 25,0	5 850,5
Août	4 383,3	4 172,8	35,0	8 591,1	20 896,0	2 636,6	8 872,1	32 404,6	5 133,5	6 75,5	5 850,5	41,5	6 75,5	5 850,5
Septembre	12 184,6	4 541,5	30,7	16 756,8	20 324,3	2 707,0	9 179,0	32 210,4	4 741,9	7 14,1	5 509,3	53,3	7 14,1	5 509,3

Sources: BRB et Ministère des Finances, du Budget et de la Privatisation

RECETTES ET DONNS (en millions de BIF)								III.1
Période	RECETTES NON FISCALES ET DONNS (en millions de BIF)							III.1.2
	Recettes non fiscales			Dons			TOTAL	
	Dividendes	Autres recettes	Total	Dons courants	Dons en capital	Total		
2011	18 311,3	13 872,7	32 184,0	121 144,4	83 218,3	204 362,7	236 546,7	
2012	14 686,8	20 192,9	34 879,7	74 684,9	80 264,6	154 949,5	189 829,2	
2013	16 124,1	21 638,4	37 762,5	118 849,5	155 812,5	274 662,0	312 424,5	
2014	21 756,1	69 248,7	91 004,8	46 942,4	166 886,1	213 828,5	304 833,3	
2015	11 059,5	45 326,4	56 386,0	52 535,5	89 973,8	142 509,3	198 895,3	
2013 2ème Trim.	1 387,9	6 851,7	8 239,5	36 728,1	28 397,0	65 125,1	73 364,6	
3ème Trim.	5 939,7	4 947,4	10 887,1	-	49 457,4	49 457,4	60 344,5	
4ème Trim.	6 567,9	5 116,5	11 684,5	40 002,6	66 559,7	106 562,3	118 246,8	
2014 1er Trim.	6 963,0	9 198,6	16 161,6	6 280,0	41 186,0	47 466,0	63 627,6	
2ème Trim.	375,9	26 383,2	26 759,1	-	53 527,4	53 527,4	80 286,5	
3ème Trim.	6 736,8	9 826,8	16 563,5	31 234,1	31 153,5	62 387,6	78 951,1	
4ème Trim.	7 680,5	23 840,1	31 520,6	9 428,3	41 019,2	50 447,5	81 968,1	
2015 1er Trim.	995,3	12 111,2	13 106,5	52 535,5	23 087,4	75 622,9	88 729,4	
2ème Trim.	703,4	13 833,9	14 537,3	-	23 131,4	23 131,4	37 668,7	
3ème Trim.	469,2	9 126,7	9 595,9	-	14 078,5	14 078,5	23 674,4	
4ème Trim.	8 891,7	10 254,6	19 146,2	-	29 676,5	29 676,5	48 822,8	
2016 1er Trim.	2 514,0	8 684,9	11 198,8	-	21 164,3	21 164,3	32 363,1	
2ème Trim.	670,2	12 949,6	13 619,8	-	29 638,6	29 638,6	43 258,4	
3ème Trim.	5 032,0	11 383,6	16 415,7	-	18 203,3	18 203,3	34 618,9	
2014 Septembre	1 942,6	4 363,4	6 306,0	31 234,1	8 961,4	40 195,5	46 501,5	
Octobre	34,6	18 292,6	18 327,2	-	18 741,7	18 741,7	37 068,8	
Novembre	3 501,5	2 521,6	6 023,1	-	8 203,9	8 203,9	14 227,0	
Décembre	4 144,5	3 025,8	7 170,3	9 428,3	14 073,6	23 501,9	30 672,2	
2015 janvier	352,3	4 733,2	5 085,5	-	7 077,8	7 077,8	12 163,3	
Février	643,0	2 813,6	3 456,6	-	8 965,7	8 965,7	12 422,3	
Mars	-	4 564,4	4 564,4	52 535,5	7 043,9	59 579,4	64 143,8	
Avril	373,4	3 143,7	3 517,1	-	9 198,7	9 198,7	12 715,8	
Mai	-	8 545,8	8 545,8	-	8 545,8	8 545,8	17 091,6	
Juin	330,0	2 144,4	2 474,4	-	5 386,9	5 386,9	7 861,3	
Juillet	-	4 790,1	4 790,1	-	3 579,6	3 579,6	8 369,7	
Août	369,2	2 153,3	2 522,4	-	7 420,1	7 420,1	9 942,5	
Septembre	100,0	2 183,4	2 283,4	-	3 078,8	3 078,8	5 362,2	
Octobre	47,3	2 120,2	2 167,5	-	5 352,5	5 352,5	7 520,0	
Novembre	413,4	2 758,6	3 172,0	-	13 069,2	13 069,2	16 241,2	
Décembre	8 431,0	5 375,8	13 806,8	-	11 254,8	11 254,8	25 061,6	
2016 janvier	125,8	2 496,1	2 621,8	-	5 895,7	5 895,7	8 517,6	
Février	1 666,0	2 560,8	4 226,8	-	4 688,2	4 688,2	8 915,0	
Mars	722,2	3 627,9	4 350,2	-	10 580,4	10 580,4	14 930,6	
Avril	533,0	4 347,0	4 880,0	-	5 930,5	5 930,5	10 810,5	
Mai	112,0	4 239,7	4 351,7	-	12 366,3	12 366,3	16 718,0	
Juin	25,2	4 362,9	4 388,2	-	11 341,8	11 341,8	15 730,0	
Juillet	3 103,9	3 356,9	6 460,9	-	3 203,4	3 203,4	9 664,2	
Août	1 928,1	3 504,4	5 432,5	-	4 202,5	4 202,5	9 635,0	
Septembre	-	4 522,3	4 522,3	-	10 797,4	10 797,4	15 319,7	

Sources: BRB et Ministère des Finances, du Budget et de la Privatisation

**DEPENSES  
(en millions de BIF)**

Période	DEPENSES COURANTES										TOTAL	DEPENSES EN CAPITAL	TOTAL GENERAL
	Dépenses sur biens et services			Subventions et transferts	Paielements d'intérêts			Dépenses sur fonds spéciaux	TOTAL				
	Salaires	Achats de biens et autres services	Total		Dettes extérieures	Dettes intérieures	Total						
										TOTAL			
2011	273 008,4	97 939,6	370 948,0	139 973,9	11 084,9	21 374,0	32 459,0	10 676,1	554 057,0	214 905,4	768 962,4		
2012	282 162,4	103 762,8	385 925,2	163 199,3	10 635,9	19 772,8	30 408,8	12 446,9	591 980,3	233 502,3	825 482,6		
2013	295 659,5	118 067,4	413 726,9	225 486,3	4 948,8	24 789,0	29 737,8	20 777,2	689 728,2	263 297,4	953 025,7		
2014	314 387,2	120 023,8	434 411,0	234 393,5	5 365,5	30 400,0	35 765,5	17 027,5	721 597,6	337 688,4	1 059 286,0		
2015	322 820,1	140 269,8	463 089,9	286 505,4	6 927,4	33 705,0	40 632,4	15 370,7	805 598,4	192 968,7	998 567,1		
2013 3ème Trim. 4ème Trim.	73 426,1 26 464,1	30 840,5 26 464,1	104 266,6 103 318,5	50 972,4 81 975,3	1 035,4 1 375,9	6 475,3 3 453,6	7 510,7 4 829,5	7 034,3 5 898,0	169 784,0 196 021,4	81 706,3 92 529,0	251 490,3 288 550,3		
2014 1er Trim. 2ème Trim. 3ème Trim. 4ème Trim.	70 745,4 72 666,3 93 118,5 77 856,9	35 300,6 27 389,6 37 423,2 19 910,4	106 046,0 100 055,9 130 541,7 97 767,4	70 905,3 43 380,3 63 578,1 56 529,8	1 182,8 1 097,9 1 541,6 1 543,2	7 041,4 7 243,9 3 714,6 12 400,0	8 224,2 8 341,8 5 256,2 13 942,2	4 197,9 4 307,0 3 795,1 4 727,5	189 373,4 156 085,0 203 171,2 172 967,9	90 608,2 91 451,5 78 171,3 77 457,3	279 981,7 247 536,6 281 342,5 250 425,3		
2015 1er Trim. 2ème Trim. 3ème Trim. 4ème Trim.	84 192,5 72 043,1 83 325,3 83 259,2	46 154,3 23 235,1 31 225,0 39 655,4	130 346,9 95 278,2 114 550,3 122 914,5	78 129,5 80 467,2 47 521,8 80 386,9	1 243,1 2 037,2 2 836,2 810,9	8 922,1 8 889,3 5 911,6 9 982,0	10 165,1 10 926,5 8 747,9 10 792,9	5 262,7 2 170,1 4 941,9 2 995,9	223 904,1 188 842,1 175 761,9 217 090,3	59 030,6 46 433,1 34 386,5 53 118,5	282 934,7 235 275,1 210 148,4 270 208,8		
2016 1er Trim. 2ème Trim. 3ème Trim.	80 400,0 87 500,0 101 166,1	21 733,6 46 236,4 44 552,8	102 133,6 133 736,5 145 718,9	54 449,3 59 798,8 49 096,3	1 800,0 2 000,0 1 900,1	10 300,0 13 980,0 9 907,4	12 100,0 15 980,0 11 807,5	6 609,8 2 949,8 3 500,0	175 292,7 212 465,1 210 122,7	52 111,0 50 062,7 42 747,9	227 403,7 262 527,8 252 870,6		
2014 Septembre Octobre Novembre Décembre	29 923,4 23 952,2 24 932,3 28 972,4	5 477,4 8 330,1 6 102,9	43 773,4 33 262,4 35 075,3	17 654,6 22 724,8 10 960,1	650,6 771,1 199,4	1 835,2 7,4 4 823,5	2 485,8 778,5 5 022,9	959,3 2 111,5 1 647,6	64 873,0 55 044,4 65 217,6 52 705,9	30 618,3 28 788,6 12 780,6 35 888,2	95 491,4 83 833,0 77 998,2 88 594,1		
2015 janvier Février Mars Avril Mai Juin Juillet Août Septembre Octobre Novembre Décembre	26 561,1 25 644,5 31 986,9 19 210,6 26 825,0 8 870,9 26 007,5 25 274,6 26 151,4 31 899,3 29 021,9 27 775,1 26 462,2	5 065,7 22 911,5 18 177,2 9 528,8 4 835,3 8 709,9 26 007,5 25 274,6 26 151,4 31 899,3 29 021,9 27 775,1 26 462,2	31 626,8 48 556,0 50 164,1 28 739,4 31 660,4 34 878,4 20 727,3 29 842,2 38 706,2 31 899,3 48 509,2 44 604,7 29 800,7	10 560,6 48 061,3 19 507,6 21 059,8 22 131,3 37 276,2 27 801,9 5 990,9 13 729,0 49 612,7 6 846,1	387,6 615,0 240,5 493,1 1 432,9 111,2 540,3 581,4 115,8 695,1 -	2 300,0 4 716,5 1 905,6 2 282,5 3 638,3 2 968,6 1 958,3 1 595,1 4 900,9 2 602,3 2 478,7	2 687,6 5 331,5 2 146,1 5 071,1 3 079,8 2 498,6 4 072,8 2 176,5 5 016,7 3 297,4 2 478,7	1 537,3 1 597,8 2 127,6 1 769,7 400,4 -	46 412,3 103 546,5 73 945,3 54 344,4 21 327,5 14 660,0 73 923,2 85 680,0 90 280,3 54 005,2 6 946,3 18 187,9 17 829,8 17 100,9	17 543,0 22 142,9 19 344,7 21 327,5 14 660,0 10 445,6 13 551,2 13 889,0 58 916,6 6 946,3 18 187,9 17 829,8 17 100,9	63 955,3 125 689,5 93 290,0 75 671,9 73 923,2 85 680,0 90 280,3 54 005,2 6 946,3 18 187,9 17 829,8 17 100,9		
2016 janvier Février Mars Avril Mai Juin Juillet Août Septembre	26 800,0 29 000,0 24 600,0 27 879,3 31 546,8 28 073,9 28 868,1 41 293,8 31 004,2	9 166,7 5 322,4 7 244,5 24 614,7 15 214,1 8 407,7 8 173,3 8 584,1 27 795,5	35 966,7 34 322,4 31 844,5 52 493,9 44 760,9 36 481,6 37 041,3 49 877,8 58 799,7	15 492,5 15 331,9 23 425,0 22 624,4 15 468,1 21 706,3 18 167,1 13 687,5 17 241,7	1 200,0 600,0 1 271,7 -	1 600,0 3 800,0 3 051,5 6 283,1 4 645,4 2 964,4 3 826,6 3 116,4	2 800,0 3 800,0 5 500,0 4 322,2 6 283,1 5 373,7 3 267,7 4 399,8 4 399,8	1 644,7 2 761,8 2 203,3 1 644,7 1 115,1 190,0 3 500,0 -	55 903,8 56 416,1 62 972,8 81 086,2 13 507,8 18 814,7 63 751,6 9 411,1 80 441,3	8 760,1 7 909,1 35 441,7 13 507,8 18 814,7 17 740,5 61 976,1 67 705,3 20 357,4	64 664,0 64 325,2 98 414,5 94 594,0 86 441,7 81 492,1 74 955,5 77 116,4 100 798,7		

Sources: BRB et Ministère des Finances, du Budget et de la Privatisation

OPERATIONS FINANCIERES CONSOLIDEES DE L'ETAT (en millions de BIF)							III.3
Période	RECETTES ET DONNS			DEPENSES			III.3.1
	Recettes	Dons	Total	Dépenses courantes	Dépenses en capital	Total	SOLDE GLOBAL BASE DROITS CONSTATES
2011	474 526,7	204 362,7	678 889,4	554 057,0	214 905,4	768 962,4	-90 073,0
2012	550 780,0	154 949,5	705 729,5	591 980,3	233 502,3	825 482,6	-119 753,1
2013	566 995,8	274 662,0	841 657,8	689 728,2	263 297,5	953 025,7	-111 367,9
2014	663 212,2	213 828,4	877 040,5	721 597,6	337 688,4	1 059 285,9	-182 245,5
2015	594 432,2	142 002,6	736 434,9	805 598,4	192 968,7	998 567,1	-262 132,3
2013 3ème Trim	153 229,9	49 457,4	202 687,4	169 784,0	81 706,3	251 490,3	-48 802,9
4ème Trim	141 178,7	106 562,3	247 740,9	196 021,3	92 529,0	288 550,4	-40 809,4
2014 1er Trim	142 054,7	47 466,0	189 520,6	189 373,4	90 608,2	279 981,7	-90 461,1
2ème Trim	159 898,7	53 527,3	213 426,1	156 085,0	91 451,5	247 536,6	-34 110,5
3ème Trim	169 408,8	62 387,5	231 796,4	203 171,2	78 171,3	281 342,5	-49 546,2
4ème Trim	191 849,9	50 447,5	242 297,5	172 967,9	77 457,3	250 425,2	-8 127,7
2015 1er Trim	168 308,1	75 116,2	243 424,3	223 904,1	59 030,6	282 934,7	-39 510,4
2ème Trim	122 139,8	23 131,4	145 271,1	188 842,1	46 433,1	235 275,2	-90 004,0
3ème Trim	143 685,3	14 078,5	157 763,8	175 761,9	34 386,5	210 148,4	-52 384,6
4ème Trim	160 299,1	29 676,5	189 975,6	217 090,3	53 118,5	270 208,8	-80 233,2
2016 1er Trim	149 794,9	21 164,3	170 959,2	172 933,1	52 111,0	225 044,1	-54 084,9
2ème Trim	155 832,4	29 638,6	185 471,0	212 465,1	50 062,7	262 527,8	-77 056,8
3ème Trim	170 270,0	18 203,3	188 473,3	210 122,7	42 747,9	252 870,6	-64 397,3
2014 Septembre	67 842,2	40 195,5	108 037,7	64 873,0	30 618,3	95 491,4	12 546,3
Octobre	66 098,0	18 741,7	84 839,7	55 044,4	28 788,6	83 833,0	1 006,7
Novembre	60 185,9	8 203,9	68 389,8	65 217,6	12 780,6	77 998,2	-9 608,4
Décembre	65 566,0	23 501,9	89 068,0	52 705,9	35 888,1	88 594,0	474,0
2015 Janvier	56 596,8	7 077,8	63 674,6	46 412,3	17 543,0	63 955,3	-280,7
Février	44 280,4	8 965,7	53 246,1	103 546,5	22 142,9	125 689,5	-72 443,3
Mars	67 430,9	59 072,7	126 503,6	73 945,3	19 344,7	93 290,0	33 213,6
Avril	44 866,2	9 198,7	54 064,9	54 344,4	21 327,5	75 671,9	-21 607,0
Mai	33 698,1	8 545,8	42 243,9	59 263,2	14 660,0	73 923,2	-31 679,3
Juin	43 575,4	5 386,9	48 962,3	75 234,4	10 445,6	85 680,0	-36 717,7
Juillet	44 707,1	3 579,6	48 286,7	76 729,1	13 551,2	90 280,3	-41 993,6
Août	43 214,8	7 420,1	50 634,9	40 116,2	13 889,0	54 005,2	-3 370,4
Septembre	55 763,4	3 078,8	58 842,2	58 916,6	6 946,3	65 862,8	-7 020,6
Octobre	45 667,9	5 352,5	51 020,4	104 515,4	18 187,9	122 703,2	-71 682,8
Novembre	45 319,8	13 069,2	58 389,0	72 911,0	17 829,8	90 740,8	-32 351,8
Décembre	69 311,4	11 254,8	80 566,2	39 663,9	17 100,9	56 764,8	23 801,4
2016 Janvier	47 235,2	5 895,7	53 130,9	55 903,8	8 760,1	64 664,0	-11 533,1
Février	43 956,0	4 688,2	48 644,1	54 771,4	7 909,1	62 680,5	-14 036,4
Mars	58 603,8	10 580,4	69 184,2	62 257,9	35 441,7	97 699,6	-28 515,4
Avril	50 478,8	5 930,5	56 409,3	81 086,2	13 507,8	94 594,0	-38 184,7
Mai	45 205,0	12 366,3	57 571,3	67 627,3	18 814,3	86 441,7	-28 870,4
Juin	60 148,7	11 341,8	71 490,5	63 751,6	17 740,5	81 492,1	-10 001,6
Juillet	50 971,9	3 203,4	54 175,2	61 976,1	12 979,4	74 955,5	-20 780,3
Août	55 808,9	4 202,5	60 011,4	67 705,3	9 411,1	77 116,4	-17 105,0
Septembre	63 489,3	10 797,4	74 286,7	80 441,3	20 357,4	100 798,7	-26 512,0

Sources: BRB et Ministère des Finances, du Budget et de la Privatisation



OPERATIONS FINANCIERES CONSOLIDEES DE L'ETAT (en millions de BIF)													III.3	
Période	FINANCEMENT EXTERIEUR NET		FINANCEMENT INTERIEUR										Erreurs et omissions	TOTAL
	Secteur bancaire					Secteur non bancaire					Total			
	B.R.B.	Banques commerciales	C.C.P.	Total	Etablissements financiers	bons et obligations du Trésor	Variation d'arriérés en dépenses	Total						
2011	54 036,2	82 745,9	-26 160,2	144,2	56 729,9	-	18 369,9	21 439,4	39 809,3	96 539,2	-60 502,4	90 073,0		
2012	99 814,0	51 339,5	-36 506,1	-1 803,9	13 029,5	-	21 028,6	67 139,2	88 167,7	101 197,2	-81 258,2	119 753,1		
2013	4 510,5	3 378,9	40 494,0	2 658,5	46 531,4	-833,8	12 158,8	11 644,80	60 969,8	107 501,2	-644,0	111 367,7		
2014	60 495,0	69 567,2	77 997,8	-542,0	147 023,0	-506,8	8 123,4	-	8 123,4	155 146,4	-33 395,9	182 245,5		
2015	303,8	218 563,8	121 194,9	-	339 758,7	-	29 930,3	-	29 930,3	369 689,0	-107 860,5	262 132,3		
2013 3ème Trim.	1 980,4	-7 153,0	33 118,3	-	25 965,3	-	-2 424,8	-	-2 424,8	23 540,5	23 281,9	48 802,8		
4ème Trim.	-1 294,3	16 072,1	4 524,7	1 139,30	21 736,1	-	6 007,6	-	44 007,6	65 743,7	-23 640,1	40 809,3		
2014 1er Trim.	32 601,2	7 372,9	5 359,3	-	6 825,4	-	3 346,0	-	3 346,0	10 171,4	47 688,4	90 461,0		
2ème Trim.	7 692,0	25 947,9	22 733,7	-5 906,8	54 046,4	-	8 990,9	-	8 990,9	63 037,3	-36 618,8	34 110,5		
3ème Trim.	13 711,9	-31 950,5	15 572,2	5 364,8	-16 378,3	-	-8 968,1	-	-8 968,1	-25 346,4	61 180,7	49 546,2		
4ème Trim.	6 489,9	68 196,9	34 332,6	-	102 529,5	-	4 754,6	-	4 754,6	107 284,1	-105 646,2	8 127,8		
2015 1er Trim.	1 124,5	-47 897,6	9 475,1	-	-38 422,5	-	-2 181,0	-	-2 181,0	-40 603,5	78 989,4	39 510,4		
2ème Trim.	-192,5	102 505,6	15 908,0	-	118 413,6	-	14 764,5	-	14 764,5	133 178,1	-42 981,6	90 004,0		
3ème Trim.	-2 314,8	81 386,9	62 250,6	-	107 637,5	-	6 386,9	-	6 386,9	114 024,4	-59 325,0	52 384,6		
4ème Trim.	1 686,6	82 568,9	69 561,2	-	152 130,0	-	10 959,9	-	10 959,9	163 089,9	-84 543,3	80 233,2		
2016 1er Trim.	20 120,3	1 113,0	36 479,2	-	37 592,2	-	9 980,5	-	9 980,5	47 572,7	-13 608,1	54 084,9		
2ème Trim.	2 455,4	3 411,8	59 429,1	-	62 840,9	-	5 764,6	-	5 764,6	68 605,5	5 995,9	77 056,8		
3ème Trim.	-608,4	8 791,6	35 255,7	-	44 047,3	-	10 497,9	-	10 497,9	54 545,2	10 460,5	64 397,3		
2014 Septembre	309,5	-31 998,5	-16 636,9	-	-48 635,4	-	-4 011,9	-	-4 011,9	-52 647,3	39 791,5	-12 546,3		
Octobre	-1 047,9	68 103,3	5 678,6	-	73 781,9	-	196,8	-	196,8	73 978,7	-73 937,5	-1 006,7		
Novembre	4 305,6	-35 585,5	6 314,8	-	-29 270,7	-	-6 033,9	-	-6 033,9	-35 304,6	40 607,4	9 608,4		
Décembre	3 232,2	35 679,1	22 339,2	-	58 018,3	-	10 591,7	-	10 591,7	68 610,0	-72 316,1	-473,9		
2015 Janvier	-531,8	-44 275,9	23 302,7	-	-20 973,2	-	-4 397,9	-	-4 397,9	-25 371,1	26 183,6	280,7		
Février	32,1	47 391,7	-15 928,9	-	31 462,8	-	8 102,2	-	8 102,2	39 565,0	32 846,2	72 443,3		
Mars	1 624,2	-51 013,4	2 101,3	-	-48 912,1	-	-5 885,3	-	-5 885,3	-54 797,4	19 959,6	-33 213,6		
Avril	-135,7	26 368,9	10 703,2	-	37 072,1	-	12 166,3	-	12 166,3	49 238,4	-27 495,7	21 607,0		
Mai	168,6	16 422,0	21 843,8	-	38 265,8	-	2 598,2	-	2 598,2	40 864,0	-9 353,3	31 679,3		
Juin	-225,4	59 714,7	-16 639,0	-	43 075,7	-	-	-	-	43 075,7	-6 132,6	36 717,7		
Juillet	-1 090,9	22 559,7	8 419,1	-	30 978,8	-	5 200,0	-	5 200,0	36 178,8	6 905,8	41 993,6		
Août	-1 091,9	36 345,9	5 720,7	-	42 066,6	-	-4 485,2	-	-4 485,2	37 581,4	-33 119,1	3 370,4		
Septembre	-132,0	22 481,4	12 110,8	-	34 592,2	-	5 672,1	-	5 672,1	40 264,3	-33 111,6	7 020,6		
Octobre	-781,4	32 410,2	23 086,6	-	55 496,8	-	5 125,2	-	5 125,2	60 622,0	11 842,2	71 682,8		
Novembre	202,8	7 081,3	27 282,6	-	34 369,9	-	1 100,0	-	1 100,0	35 463,9	-3 314,9	32 351,8		
Décembre	2 265,2	43 077,4	19 192,0	-	62 269,3	-	4 734,7	-	4 734,7	67 004,0	-93 070,6	-23 801,4		
2016 Janvier	136,6	-11 590,9	15 066,4	-	3 475,5	-	9 026,2	-	9 026,2	12 501,7	-1 105,2	11 533,1		
Février	1 692,7	27 513,6	15 942,9	-	43 456,5	-	-2 135,8	-	-2 135,8	41 320,7	-28 977,0	14 036,4		
Mars	18 291,0	-14 809,7	5 469,9	-	-9 339,8	-	3 090,1	-	3 090,1	-6 249,7	16 474,1	28 515,4		
Avril	307,3	2 349,7	35 116,5	-	37 466,2	-	-1 731,8	-	-1 731,8	35 734,4	2 143,0	38 184,7		
Mai	180,2	18 213,8	4 820,4	-	23 034,2	-	13 914,3	-	13 914,3	36 948,5	-8 258,3	28 870,4		
Juin	1 967,9	-17 151,7	19 492,2	-	2 340,5	-	-6 417,9	-	-6 417,9	-4 077,4	12 111,1	10 001,6		
Juillet	-861,8	7 027,4	18 584,9	-	18 584,9	-	982,2	-	982,2	19 567,1	2 075,1	20 780,3		
Août	171,5	531,7	5 883,3	-	5 883,3	-	11 368,9	-	11 368,9	17 252,2	-318,7	17 105,0		
Septembre	81,9	1 232,5	18 346,6	-	19 579,1	-	-1 853,2	-	-1 853,2	17 725,9	8 704,2	26 512,0		

Sources: BRB et Ministère des Finances, du Budget et de la Privatisation

ENCOURS DE LA DETTE PUBLIQUE INTERIEURE (en millions de BIF)													III.4	
Période	SECTEUR BANCAIRE											TOTAL GENERAL		
	B R B													
	Crédit spécial			Créances rééchelonnées		Total		BANQUES COMMERCIALES			C.C.P.		TOTAL	
Avancées ordinaires	Crédit spécial	Créances rééchelonnées	obligations et bons du Trésor	Autres	Total	ETABLISSEMENTS FINANCIERS	AUTRES ORGANISMES	TOTAL GENERAL						
2011	86 260,6	94 325,0	141 433,3	84 484,4	-	84 484,4	833,8	92 102,4	513 482,5					
2012	155 251,9	117 037,4	137 735,7	49 024,3	2 705,2	51 729,5	833,8	61 746,8	539 599,5					
2013	-	107 284,3	289 290,0	109 019,9	539,1	109 559,0	-	73 905,6	597 961,8					
2014	55 186,9	106 976,2	285 900,5	147 702,7	34 633,2	182 335,9	-	82 337,3	727 264,4					
2015	273 246,0	90 564,7	277 913,9	254 809,2	35 319,3	290 128,5	-	124 097,8	1 070 572,8					
2013 3ème Trim.	-	107 284,3	290 214,4	104 499,4	582,5	105 081,9	-	67 898,0	592 322,8					
4ème Trim.	-	107 284,3	289 290,0	109 019,9	539,1	109 559,0	-	73 905,6	597 961,8					
2014 1er Trim.	8 513,0	107 284,3	288 673,7	108 771,9	1 314,8	110 086,7	-	77 251,6	603 825,4					
2ème Trim.	39 309,6	107 284,3	287 441,3	134 209,1	1 296,6	135 505,7	-	86 242,5	673 164,3					
3ème Trim.	27 300,1	107 284,3	286 825,0	151 516,4	1 373,1	152 889,5	-	77 274,4	672 939,4					
4ème Trim.	55 186,9	106 976,2	285 900,5	147 702,7	34 633,2	182 335,9	-	82 337,3	727 264,4					
2015 1er Trim.	23 590,1	104 166,0	284 644,4	156 652,5	37 342,1	193 994,6	-	79 848,0	700 570,7					
2ème Trim.	121 700,8	100 317,8	282 393,1	166 750,2	32 993,1	199 749,3	-	103 864,9	823 868,3					
3ème Trim.	201 450,1	96 137,9	280 473,5	177 101,6	33 864,5	210 966,1	-	109 751,8	915 396,8					
4ème Trim.	273 246,0	90 564,7	277 913,9	254 809,2	35 319,3	290 128,5	-	124 097,8	1 070 572,8					
2016 1er Trim.	-	86 384,8	549 240,3	296 894,8	34 871,9	331 766,7	-	120 785,4	1 102 579,7					
2ème Trim.(p)	19 504,7	83 598,2	547 320,7	348 742,9	36 105,0	384 847,9	-	104 967,4	1 176 224,0					
3ème Trim.(p)	18 972,7	79 418,3	546 041,0	390 238,4	31 521,1	421 759,5	0,0	137 047,9	1 217 641,9					
2014 Septembre	27 300,1	107 284,3	286 825,0	151 516,4	1 373,1	152 889,5	-	595 665,0	672 939,4					
Octobre	74 347,0	107 284,3	286 516,8	146 788,6	1 223,7	148 012,3	-	637 235,7	714 706,9					
Novembre	41 502,5	106 976,2	286 208,6	154 082,5	948,8	155 031,3	-	71 437,3	678 708,7					
Décembre	55 186,9	106 976,2	285 900,5	147 702,7	34 633,2	182 335,9	-	82 337,3	727 264,4					
2015 janvier	22 472,2	106 976,2	285 900,5	157 245,1	35 319,0	192 564,1	-	77 631,1	700 802,7					
Février	72 202,7	105 891,0	284 644,4	140 827,2	37 033,8	177 861,0	-	85 733,3	742 639,7					
Mars	23 590,1	104 166,0	284 644,4	156 652,5	37 342,1	193 994,6	-	79 848,0	700 570,7					
Avril	54 107,7	102 772,7	284 004,5	152 931,6	35 613,2	188 544,8	-	92 014,3	735 771,6					
Mai	79 625,0	101 379,3	283 364,7	172 465,8	34 736,2	207 202,0	-	94 612,5	780 511,1					
Juin	121 700,8	100 317,8	282 393,1	166 756,2	32 993,1	199 749,3	-	103 864,9	823 868,3					
Juillet	124 466,2	98 924,5	281 753,2	170 582,0	34 184,1	204 766,1	-	109 064,9	832 929,6					
Août	162 684,9	97 531,2	281 113,3	170 888,3	33 864,5	210 752,8	-	104 579,7	864 588,7					
Septembre	201 450,1	96 137,9	280 473,5	177 101,6	33 864,5	210 966,1	-	109 751,8	915 396,8					
Octobre	227 827,2	95 660,7	279 193,7	194 261,1	34 898,8	229 159,9	-	110 104,9	961 782,5					
Novembre	236 897,9	94 267,4	278 533,9	222 734,2	41 431,2	264 165,4	-	110 804,9	999 529,4					
Décembre	273 246,0	90 564,7	277 913,9	254 809,2	35 319,3	290 128,5	-	124 097,8	1 070 572,8					
2016 janvier	-	90 564,7	508 147,4	266 534,0	33 693,0	301 502,7	-	121 831,1	1 036 632,1					
Février	-	89 171,4	537 669,0	282 730,9	33 693,0	316 423,9	-	119 695,3	1 082 134,6					
Mars	-	86 384,8	549 240,3	296 894,8	34 871,9	331 766,7	-	120 785,4	1 176 224,0					
Avril (p)	4 780,1	86 384,8	549 240,3	296 894,8	34 871,9	331 766,7	-	120 785,4	1 176 224,0					
Mai (p)	21 652,3	84 991,5	548 600,5	319 584,7	38 504,0	358 088,7	-	119 053,6	1 165 859,1					
Juin (p)	19 504,7	83 598,2	547 320,7	322 381,7	40 862,7	363 244,4	-	103 289,2	1 131 950,0					
Juillet (p)	17 403,2	82 204,9	546 320,7	348 742,9	36 105,0	384 847,9	-	126 550,0	1 176 224,0					
Août(p)	10 113,0	80 811,6	546 041,0	369 600,4	31 396,8	400 997,2	-	138 901,1	1 191 266,4					
Septembre (p)	18 972,7	79 418,3	546 041,0	390 238,4	31 521,1	421 759,5	-	137 047,9	1 217 641,9					

Source: BRB

**OPERATIONS DE LA DETTE PUBLIQUE EXTERIEURE**  
(en millions de BIF)

	Encours début de période	Tirages	Rééva- luation	Amortis- sements	Intérêts payés	Encours à fin de période
2011	494 683,4	37 221,7	46 767,7	93 591,8	2 846,6	485 081,1
2012	485 081,1	64 156,8	65 967,9	7 524,4	3 514,8	607 681,4
2013	607 681,4	13 843,5	2 137,1	7 954,3	4 359,2	615 707,7
2014	615 707,7	67 359,1	-18 618,0	7 885,1	5 365,5	656 563,7
2015	656 563,7	31 267,2	9 991,7	6 588,1	4 049,0	691 234,5
2013 3ème Trim.	607 798,3	3 471,0	1 693,4	1 344,5	1 082,1	611 618,4
4ème Trim.	611 618,3	2 808,6	4 417,1	3 136,4	1 343,7	615 707,7
2014 1er Trim.	615 707,6	33 993,4	4 739,6	1 392,1	1 182,8	653 048,6
2ème Trim.	653 048,6	9 224,2	-831,9	2 552,3	1 098,0	658 888,7
3ème Trim.	658 888,7	16 456,1	-11 654,3	2 744,2	1 541,5	660 946,2
4ème Trim.	660 946,2	7 685,4	-10 871,4	1 196,5	1 543,2	656 563,7
2015 1er Trim.	656 563,7	3 662,6	-19 957,0	2 193,6	600,2	638 075,7
2ème Trim.	638 075,7	6 312,8	13 721,1	1 166,4	853,0	656 943,3
3ème Trim.	656 943,3	917,9	4 863,5	2 062,1	1 211,2	660 662,7
4ème Trim.	660 662,7	20 373,9	11 364,1	1 166,1	1 384,7	691 234,5
2016 1er Trim.	691 234,5	21 580,8	9 203,6	1 397,5	958,6	720 621,3
2ème Trim.	720 621,3	2 734,6	8 513,0	1 055,8	1 455,3	730 813,1
3ème Trim.	730 813,1	297,3	7 511,1	2 529,1	1 566,2	736 092,4
2014 Septembre	667 910,2	1 604,4	-7 273,5	1 294,9	650,6	660 946,2
Octobre	660 946,2	148,6	-2 758,6	1 196,5	771,1	657 139,7
Novembre	657 139,7	4 305,6	-5 621,1	-	572,7	655 824,2
Décembre	655 824,2	3 231,2	-2 491,8	-	199,4	656 563,7
2015 Janvier	656 563,7	1150,4	-10924,2	817,1	296,8	645 972,8
Février	645 972,8	136,7	1950,9	104,6	62,9	647 955,8
Mars	647 955,8	2375,5	-10983,7	1271,9	240,5	638 075,7
Avril	638 075,7	121,6	2328,1	508,9	560,8	640 016,5
Mai	640 016,5	6128,9	6733,8	519,4	238,5	652 359,8
Juin	652 359,8	62,3	4659,2	138,1	53,6	656 943,3
Juillet	656 943,3	-	-2632,0	28,3	154,1	654 283,0
Août	654 283,0	622,6	5668,2	1606,9	909,2	658 966,9
Septembre	658 966,9	295,3	1827,3	426,9	147,9	660 662,7
Octobre	660 662,7	-	1632,1	895,7	788,0	661 399,1
Novembre	661 399,1	-	-1921,6	270,5	596,7	659 207,1
Décembre	659 207,1	20 373,9	11653,5	-	-	691 234,5
2016 Janvier	691 234,5	959,8	-1468,6	823,1	292,4	689 902,5
Février	689 902,5	1 703,6	8438,9	10,9	332,6	700 034,1
Mars	700 034,1	18 917,4	2233,3	563,5	333,6	720 621,3
Avril	720 621,3	307,3	5419,3	776,6	743,8	725 571,4
Mai	725 571,4	240,7	2412,0	60,5	659,3	728 163,5
Juin	728 163,5	2 186,6	681,7	218,7	52,2	730 813,1
Juillet	730 813,1	-	-2 741,7	861,8	303,3	727 209,5
Août	727 209,5	215,4	4634,7	43,9	313,3	732 015,8
Septembre	732 015,8	81,9	5618,1	1623,4	949,6	736 092,4

Sources: BRB et Ministère des Finances, du Budget et de la Privatisation

ENCOURS DE LA DETTE PUBLIQUE EXTERIEURE PAR CREANCIER (en millions de BIF)													III.6
Période	MULTILATERAUX						BILATERAUX						TOTAL GENERAL
	AID	BAD	FAD	O.P.E.P	AUTRES	TOTAL	FRANCE (A.F.D.)	ABU DHABI	KOWEIT	ARABIE SAOUDITE	TOTAL	AUTRES	
2011	232 989,9	1 235,6	33 051,8	48 221,3	99 289,6	414 788,2	1 494,8	2 535,8	31 289,6	29 576,7	64 896,9	5 396,0	485 081,1
2012	270 877,8	1 207,6	39 941,9	62 905,6	117 263,9	492 196,8	-	2 683,6	35 577,2	34 333,3	72 594,2	42 890,4	607 681,4
2013	270 249,5	1 216,6	40 950,4	66 074,1	120 773,6	499 264,2	-	2 591,3	35 214,5	34 070,1	71 875,9	44 567,4	615 707,6
2014	255 188,5	1 160,9	42 720,0	95 530,9	122 728,0	517 328,2	-	2 410,1	34 186,8	55 526,2	92 123,1	47 112,4	656 563,7
2015	249 093,6	1 149,0	41 849,6	108 581,9	123 304,1	523 978,1	-	2 249,4	35 471,2	60 164,5	97 885,1	69 371,3	691 234,5
2013 3ème Trim.	267 094,3	1 202,4	40 444,1	67 090,3	119 134,8	494 965,9	-	2 765,1	35 428,2	34 385,9	72 579,2	44 073,3	611 618,3
4ème Trim.	269 775,9	1 216,6	40 500,2	65 990,9	120 577,3	498 061,0	-	2 591,3	35 214,5	34 070,1	71 875,9	44 371,6	614 308,6
2014 1er Trim.	271 820,4	1 227,4	44 380,4	79 737,5	122 757,4	519 923,0	-	2 617,1	35 819,9	48 836,3	87 273,3	45 852,2	653 048,6
2ème Trim.	271 494,8	1 225,9	44 552,3	79 945,4	124 066,8	521 285,2	-	2 434,4	35 611,9	53 446,8	91 493,1	46 110,4	658 888,7
3ème Trim.	262 983,2	1 195,0	43 942,0	92 482,0	122 305,8	522 907,9	-	2 395,4	34 723,3	54 115,4	91 234,2	46 804,1	660 946,2
4ème Trim.	255 188,5	1 160,9	42 720,0	95 530,9	122 728,0	517 328,2	-	2 410,1	34 186,8	55 526,2	92 123,1	47 112,4	656 563,7
2015 1er Trim.	241 931,6	1 107,5	40 637,2	98 978,5	118 664,1	501 318,9	-	2 345,3	32 716,4	53 968,1	89 029,8	47 727,0	638 075,7
2ème Trim.	246 189,4	1 127,0	41 269,7	104 655,4	120 384,9	518 626,4	-	2 371,6	34 575,3	58 365,2	95 312,1	48 004,8	656 943,3
3ème Trim.	247 387,7	1 141,1	41 594,8	106 698,1	121 828,2	518 650,0	-	2 328,0	34 026,0	57 134,3	93 488,3	48 524,4	660 662,7
4ème Trim.	249 093,6	1 149,0	41 849,6	108 581,9	123 304,1	523 978,1	-	2 249,4	35 471,2	60 164,5	97 885,1	69 371,3	691 234,5
2016 1er Trim.	253 036,9	1 171,1	42 654,6	131 278,7	124 821,8	552 963,2	-	2 239,0	35 806,2	59 814,2	97 859,4	69 798,8	720 621,3
2ème Trim.	257 867,6	1 193,4	43 468,9	138 836,7	126 791,7	568 158,3	-	2 175,3	35 358,7	59 540,4	97 074,4	70 113,0	735 345,7
3ème Trim.	257 282,7	1 199,8	43 655,7	136 182,3	127 212,1	565 532,5	-	2 229,3	36 354,3	61 054,4	99 637,9	70 921,9	736 092,4
2014 Septembre	262 983,2	1 195,0	43 942,0	92 482,0	122 305,8	522 907,9	-	2 395,4	34 723,3	54 115,4	91 234,2	46 804,1	660 946,2
Octobre	259 922,5	1 182,4	43 381,1	91 751,8	121 463,0	517 700,8	-	2 444,7	34 954,1	55 213,6	92 612,4	46 826,6	657 139,7
Novembre	256 721,0	1 167,8	42 976,5	94 562,5	121 031,0	516 459,0	-	2 395,7	34 489,0	55 632,3	92 517,0	46 848,3	655 824,2
Décembre	255 188,5	1 160,9	42 720,0	95 530,9	122 728,0	517 328,2	-	2 410,1	34 186,8	55 526,2	92 123,1	47 112,4	656 563,7
2015 Janvier	248 803,7	1 135,5	41 787,9	96 537,4	121 055,2	509 319,7	-	2 342,5	32 991,5	53 851,6	89 185,5	47 467,5	645 972,8
Février	247 051,6	1 127,5	41 389,0	96 730,4	120 532,1	506 830,7	-	2 468,9	34 500,3	56 660,8	93 630,0	47 495,2	647 955,8
Mars	241 931,6	1 107,5	40 637,2	98 978,5	118 664,1	501 318,9	-	2 345,3	32 716,4	53 968,1	89 029,8	47 727,0	638 075,7
Avril	241 342,2	1 104,8	40 457,1	98 769,8	118 578,2	500 252,1	-	2 265,5	33 611,5	56 091,5	91 968,6	47 795,8	640 016,5
Mai	245 459,4	1 123,6	41 147,3	104 394,2	120 017,1	512 141,8	-	2 323,1	33 953,1	56 091,5	92 367,7	47 850,3	652 359,8
Juin	246 189,4	1 127,0	41 269,7	104 655,4	120 384,9	513 626,4	-	2 371,6	34 575,3	58 365,2	95 312,1	48 004,8	656 943,3
Juillet	246 063,9	1 126,4	41 220,4	105 128,3	120 540,3	514 079,4	-	2 281,6	33 408,0	56 292,4	91 982,0	48 221,7	654 283,0
Août	246 162,3	1 133,8	41 404,9	106 096,1	121 204,6	516 001,7	-	2 333,0	34 321,1	57 926,6	94 580,7	48 384,5	658 966,9
Septembre	247 387,7	1 141,1	41 594,8	106 698,1	121 828,2	518 650,0	-	2 328,0	34 026,0	57 134,3	93 488,3	48 524,4	660 662,7
Octobre	247 905,2	1 143,5	41 650,0	106 201,4	122 095,2	518 995,2	-	2 215,9	34 078,7	57 470,0	93 764,5	48 639,4	661 399,1
Novembre	246 027,7	1 134,8	41 334,6	106 941,4	121 892,9	517 331,4	-	2 110,9	33 737,9	56 951,7	92 800,5	49 075,3	659 207,1
Décembre	249 093,6	1 149,0	41 849,6	108 581,9	123 304,1	523 978,1	-	2 249,4	35 471,2	60 164,5	97 885,1	69 371,3	691 234,5
2016 Janvier	248 843,5	1 151,6	41 945,9	110 112,4	123 719,3	525 772,8	-	2 198,7	34 571,6	58 484,5	95 254,8	68 875,0	689 902,5
Février	251 967,7	1 166,1	42 474,4	112 265,5	124 896,9	532 770,7	-	2 261,8	35 573,0	60 099,1	97 933,9	69 329,5	700 034,1
Mars	253 036,9	1 171,1	42 654,6	131 278,7	124 821,8	552 963,2	-	2 239,0	35 806,2	59 814,2	97 859,4	69 798,8	720 621,3
Avril	256 530,4	1 187,2	43 243,5	131 329,0	126 106,6	558 396,8	-	2 261,1	35 317,3	59 518,6	97 097,0	70 777,6	725 571,4
Mai	257 804,0	1 193,1	43 458,2	131 961,8	126 644,3	561 061,5	-	2 178,7	35 293,3	59 419,6	96 891,5	70 210,5	728 163,5
Juin	257 867,6	1 193,4	43 468,9	134 304,1	126 791,7	563 625,7	-	2 175,3	35 358,7	59 540,4	97 074,4	70 113,0	727 813,1
Juillet	254 688,7	1 182,7	43 078,4	134 813,3	126 226,9	559 990,0	-	2 181,1	35 367,6	59 525,1	97 073,8	70 145,8	727 209,5
Août	257 173,8	1 194,2	43 454,8	135 592,3	127 206,8	564 621,9	-	2 181,1	35 367,6	59 525,1	97 073,8	70 320,1	732 015,8
Septembre	257 282,7	1 199,8	43 655,7	136 182,3	127 212,1	565 532,5	-	2 229,3	36 354,3	61 054,4	99 637,9	70 921,9	736 092,4

Sources: BRB et Ministère des Finances, du Budget et de la Privatisation

**EVOLUTION DE LA DETTE PUBLIQUE EXTERIEURE PAR SECTEUR ECONOMIQUE**  
(en millions de BIF)

	2011	2012	2013	2014	2015	Septembre 2015	septembre 2016
<b>I. DETTE DIRECTE</b>	481 050,5	604 997,5	613 116,3	654 153,6	688 985,1	658 334,7	733 863,1
<b>A. Equipements publics</b>	211 479,7	250 764,1	255 427,3	295 739,5	326 194,7	300 793,5	337 104,5
1. Transport	171 686,4	206 819,2	211 420,1	254 287,9	267 288,3	260 275,2	277 150,2
a) Routes	171 660,2	206 819,2	211 420,1	254 287,9	267 288,3	260 275,2	277 150,2
b) Aéroport et port	26,2	-	-	-	-	-	-
2. Infrastructures	39 793,3	43 944,9	44 007,2	41 451,6	40 797,7	40 518,3	42 355,4
3. Divers	-	-	-	-	18 108,7	-	17 598,9
<b>B. Secteurs productifs</b>	61 808,2	106 463,4	110 961,4	114 068,9	122 935,7	119 044,6	131 523,5
1. Agriculture et Elevage	61 808,2	71 214,3	74 107,4	74 712,6	79 743,2	78 420,6	86 550,4
2. Sylviculture	-	-	-	-	-	-	-
3. Industrie	-	-	-	-	-	-	-
2. Mines et Energie	-	35 249,1	36 854,1	39 356,2	43 192,5	40 624,0	44 973,1
<b>C. Secteur social</b>	52 306,8	58 358,2	57 812,4	54 218,0	52 726,2	52 365,1	54 090,8
1. Education	-	-	-	-	-	-	-
2. Santé	52 306,8	58 358,2	57 812,4	54 218,0	52 726,2	52 365,1	54 090,8
<b>D. Divers</b>	155 455,7	189 411,8	188 915,1	190 127,2	187 128,5	186 131,5	211 144,2
1. Etude des projets	1 319,7	1 463,7	1 473,9	1 403,3	1 374,0	1 364,6	1 434,8
2. Autres	154 136,0	187 948,1	187 441,2	188 723,9	185 754,5	184 766,8	209 709,4
<b>II. DETTE RETROCEDEE</b>	4 030,6	2 683,9	2 591,3	2 410,1	2 249,4	2 328,0	2 229,3
<b>A. Equipements publics</b>	-	-	-	-	-	-	-
<b>1. Télécommunications</b>	-	-	-	-	-	-	-
<b>2. Infrastructures</b>	-	-	-	-	-	-	-
<b>Secteurs productifs</b>	4 030,6	2 683,9	2 591,3	2 410,1	2 249,4	2 328,0	2 229,3
1. Agriculture et élevage	1 494,8	-	-	-	-	-	-
2. Pêche	-	-	-	-	-	-	-
1. Agro-Industrie	2 535,8	2 683,9	2 591,3	2 410,1	2 249,4	2 328,0	2 229,3
4. Energie	-	-	-	-	-	-	-
<b>TOTAL</b>	485 081,1	607 681,4	615 707,6	656 563,7	691 234,5	660 662,7	736 092,4

Sources: BRB et Ministère des Finances, du Budget et de la Privatisation

EVOLUTION EN % DE LA DETTE PUBLIQUE EXTERIEURE PAR SECTEURS ECONOMIQUES

III.8

	2011	2012	2013	2014	2015	Septembre 2015	septembre 2016
<b>A. Equipements publics</b>	<b>43,6</b>	<b>41,3</b>	<b>41,5</b>	<b>45,0</b>	<b>47,5</b>	<b>45,9</b>	<b>46,0</b>
1. Transport	35,4	34,0	34,3	38,7	39,1	39,9	37,9
2. Télécommunications	-	-	-	-	-	-	-
3. Infrastructures urbaines	8,2	7,2	7,1	6,3	5,9	6,1	5,7
4. Divers					2,6		2,4
<b>B. Secteurs productifs</b>	<b>13,6</b>	<b>18,0</b>	<b>18,4</b>	<b>17,7</b>	<b>18,0</b>	<b>18,2</b>	<b>18,3</b>
1. Agriculture et Elevage	13,0	11,7	12,0	11,4	11,5	11,8	12,0
2. Sylviculture	-	-	-	-	-	-	-
2. Industrie	0,5	0,4	0,4	0,4	0,3	0,3	0,3
3. Mines et Energie	-	5,8	6,0	6,0	6,2	6,1	6,1
<b>C. Secteur social</b>	<b>10,8</b>	<b>9,6</b>	<b>9,4</b>	<b>8,3</b>	<b>7,6</b>	<b>7,9</b>	<b>7,3</b>
1. Education	-	-	-	-	-	-	-
Santé	10,8	9,6	9,4	8,3	7,6	7,9	7,3
<b>D. Divers</b>	<b>32,0</b>	<b>31,2</b>	<b>30,7</b>	<b>29,0</b>	<b>26,9</b>	<b>28,0</b>	<b>28,4</b>
1. Balance des paiements	-	-	-	-	-	-	-
2. Assistance technique	-	-	-	-	-	-	-
3. Gestion des entreprises publiques	-	-	-	-	-	-	-
1. Etudes des projets	0,3	0,2	0,2	0,2	0,2	0,2	0,2
2. Autres	31,8	30,9	30,4	28,7	26,7	27,8	28,2
<b>TOTAL</b>	<b>100,0</b>	<b>100,0</b>	<b>100,0</b>	<b>100,0</b>	<b>100,0</b>	<b>100,0</b>	<b>100,0</b>

Sources: BRB et Ministère des Finances, du Budget et de la Privatisation

ECHEANCIER DU SERVICE DE LA DETTE EXTERIEURE POUR SEPTEMBRE 2016											III. 9
MOIS	ECHÉANCE	DEVISE ORIGINALE	LIBELLE	PRINCIPAL A ECHOIR DEVISE ORIGINALE	C/V en MBIF	INTERETS A ECHOIR DEVISE ORIGINALE	C/V en MBIF	TOTAL A ECHOIR EN DEVISE	C/V en MBIF	TAUX DE CHANGE	
sept-16	01/09/2016	SDR	DEVLPMNT SECTEUR TRANSPORT	341365,797	797,5	122891,69	287,1	464 257,5	1 084,6	2 336,1928	
		USD	ALLEGEMENT DE LA DETTE	344 730,0	575,7	-	-	344 730,0	575,7	1 669,9881	
		USD	PIET D'ELECTRIFICATION RURALE		-	12 520,6	20,9	12 520,6	20,9	1 669,9881	
		SAR	REAMENAGEMENT PRETS SAOUDIEN		-	609 719,9	273,9	609 719,9	273,9	449,2544	
	15/09/2016	SDR	ACTION SOCIALE 2 TWITEZIMBERE	6 603,1	15,4	2 154,3	5,0	8 757,3	20,5	2 336,1928	
		SDR	COMPL REGIONAL TRADE FACILIT.	49 000,0	114,5	18 007,5	42,1	67 007,5	156,5	2 336,1928	
		SDR	TRAVAUX PUBL & CREAT. D'EMPLOI	192 660,5	450,1	64 300,4	150,2	256 960,9	600,3	2 336,1928	
		SDR	RENFORCEMENT COMMERCE REGIONAL	27 845,3	65,1	9 397,8	22,0	37 243,1	87,0	2 336,1928	
		CNY	FINANCEMENT DE PROJETS 6		-	752 083,3	189,8	752 083,3	189,8	252,3271	
	21/09/2016	CNY	ACHAT D'UN AVION:MA60			1 824 771,08	460,4	1 824 771,1	460,4	252,32714	
		CNY	BUJA Metropolitan Network Proj			255 555,56	64,5	255 555,6	64,5	252,32714	
					2 018,2		1 515,9		3 534,1		

Source: Ministère des Finances, du Budget et de la Privatisation





## **4. COMMERCE EXTERIEUR ET TRANSACTIONS INTERNATIONALES**



<b>COMMERCE EXTERIEUR</b> (en millions de BIF)					<b>IV. 1</b>
Libellé	Importations	Exportations	Total des échanges	Balance commerciale	Taux de couverture des importations par les exportations
Période	(1)	(2)	(1+2)	(2)-(1)	(2)/(1)
2011	952 852,4	156 350,4	1 109 202,8	-796 502,0	0,16
2012	1 084 053,6	194 303,5	1 278 357,1	-889 750,1	0,18
2013	1 261 189,5	146 257,1	1 407 446,6	-1 114 932,4	0,12
2014	1 188 986,0	203 843,6	1 392 829,5	-985 142,4	0,17
2015	1 345 221,4	189 945,6	1 535 167,0	-1 155 275,8	0,14
2013					
2 <sup>ème</sup> Trim.	320 772,6	25 399,8	346 172,3	-295 372,8	0,08
3 <sup>ème</sup> Trim.	296 320,8	37 262,4	351 661,6	-265 874,1	0,13
4 <sup>ème</sup> Trim.	305 896,7	48 887,9	354 784,5	-257 008,8	0,16
2014 1er Trim.	285 770,5	31 591,0	317 361,5	-254 179,5	0,11
2ème Trim.	281 116,9	37 520,9	318 637,8	-243 596,0	0,13
3ème Trim.	309 198,1	63 691,5	372 889,7	-245 506,6	0,21
4ème Trim.	312 900,4	71 040,2	383 940,6	-241 860,3	0,23
2015 1 <sup>er</sup> Trim	443 946,9	39 797,7	483 744,6	-404 149,2	0,09
2 <sup>ème</sup> Trim	290 360,9	35 957,6	326 318,5	-254 403,3	0,12
3 <sup>ème</sup> Trim	319 995,3	56 655,4	376 650,7	-263 339,9	0,18
4 <sup>ème</sup> Trim	290 918,3	57 535,0	348 453,3	-233 383,3	0,20
201 1er Trim	275 323,4	46 481,4	321 804,8	-228 842,1	0,17
2 <sup>ème</sup> Trim	287 377,9	31 704,9	319 082,8	-255 673,1	0,11
2014					
Juin	105 305,3	11 779,9	117 085,2	-93 525,4	0,11
Juillet	98 656,2	18 750,9	117 407,1	-79 905,3	0,19
Août	101 102,3	20 919,4	122 021,6	-80 182,9	0,21
Septembre	109 439,7	24 021,3	133 461,0	-85 418,4	0,22
Octobre	98 873,6	23 118,1	121 991,7	-75 755,4	0,23
Novembre	98 862,4	26 225,6	125 087,9	-72 636,8	0,27
Décembre	115 164,5	21 696,5	136 861,0	-93 468,1	0,19
2015					
Janvier	184 191,5	13 888,1	198 079,6	-170 303,4	0,08
Février	120 183,2	13 712,7	133 896,0	-106 470,5	0,11
Mars	139 572,2	12 196,9	151 769,0	-127 375,3	0,09
Avril	96 920,7	11 018,5	107 939,3	-85 902,2	0,11
Mai	74 929,7	9 018,7	83 948,3	-65 911,0	0,12
Juin	118 510,5	15 920,4	134 430,9	-102 590,1	0,13
Juillet	106 086,0	15 731,2	121 817,2	-90 354,8	0,15
Août	112 675,8	19 488,0	132 163,8	-93 187,8	0,17
Septembre	101 233,5	21 436,2	122 669,7	-79 797,3	0,21
Octobre	102 847,8	17 481,0	120 328,8	-85 366,8	0,17
Novembre	97 831,1	21 803,0	119 634,1	-76 028,0	0,22
Décembre	90 239,4	18 250,9	108 490,3	-71 988,5	0,20
2016					
Janvier	89 619,9	14 636,8	104 256,6	-74 983,1	0,16
Février	95 399,1	20 033,5	115 432,6	-75 365,5	0,21
Mars	90 304,4	11 811,1	102 115,5	-78 493,4	0,13
Avril	90 462,7	10 284,9	100 747,6	-80 177,8	0,11
Mai	97 027,9	11 316,9	108 344,8	-85 711,0	0,12
Juin	99 887,4	10 103,1	109 990,5	-89 784,3	0,10
Juillet	98 461,4	15 893,9	114 355,3	-82 567,4	0,16
Août	139 542,1	21 107,9	160 650,0	-118 434,2	0,15
Septembre	128 094,6	17 559,0	145 653,6	-110 535,7	0,14

Source : - Office Burundais des Recettes (OBR)  
- Office du Thé du Burundi (OTB)

IMPORTATIONS PAR PRINCIPALES RUBRIQUES (en millions de BIF)								IV. 2.1
Rubriques douanières	Période	2011	2012	2013	2014	2015	2015	2016 <sup>2</sup>
							janv-septembre	janv-septembre
01	Animaux vivants	1 373,5	3 498,2	2 825,0	1 871,1	1 360,8	498,2	409,6
02	Viandes	45,8	38,0	401,3	7 070,9	5 153,0	5 137,1	7 818,1
03	Poissons	1 546,6	2 774,3	3 787,7	3 636,5	3 110,4	2 083,3	2 170,0
04	Produits laitiers	5 238,6	3 338,3	3 015,6	4 006,5	2 397,4	1 932,7	1 975,5
07	Légumes	6 493,5	3 943,4	8 435,5	4 050,8	3 410,4	2 399,5	2 659,4
08	Fruits	53,2	79,2	111,7	136,9	170,4	127,8	178,0
1001	Froment et méteil	8 783,3	18 374,8	32 764,1	31 558,7	26 762,7	18 593,1	31 646,6
1006	Riz	6 222,9	13 197,0	45 448,5	9 967,3	9 375,7	7 321,8	6 524,7
1101	Farine de froment	2 970,3	5 079,9	956,1	10,8	236,9	233,8	46,0
1107	Malt	16 370,5	19 073,2	14 769,5	15 160,5	16 172,7	13 053,8	8 565,5
1209	Graines	549,2	38,0	98,7	234,7	299,4	193,9	90,6
1302	Sucs et extraits végétaux	1 559,6	2 417,1	1 676,8	1 493,8	1 783,1	1 203,2	1 153,3
1507 à 1515	Huiles végétales	13 081,8	14 717,5	14 132,5	9 894,9	8 256,8	6 409,2	10 692,8
1517	Margarine	403,0	492,5	2 097,2	407,4	587,6	378,3	347,1
16	Préparations viandes et poissons	79,2	244,7	286,4	2 548,7	180,8	88,5	149,3
17019110-9910	Sucre cristallisé	12 369,5	16 288,2	11 324,2	13 750,7	13 992,4	10 515,3	13 930,2
1704	Sucreries sans cacao	1 334,2	1 744,3	3 492,5	3 429,5	2 307,5	1 690,1	1 619,8
190110	Préparations pour l'alimentation des enfants	286,5	276,2	497,2	265,6	664,8	644,8	845,2
1902	Pâtes alimentaires	126,2	423,7	650,8	698,2	822,7	577,4	557,5
190531	Biscuits	875,5	1 157,1	1 509,4	1 685,9	1 697,9	1 389,4	1 450,1
20	Préparations légumes et fruits	2 160,4	3 227,5	3 959,1	3 822,2	2 632,9	2 272,4	1 695,4
21	Préparations alimentaires diverses	3 167,3	3 647,0	6 381,1	8 895,7	14 774,5	10 977,0	13 052,0
2203	Bières	3 677,3	5 171,9	3 528,0	5 862,1	5 795,3	4 499,7	2 172,5
2204	Vins	1 062,5	1 037,4	1 359,0	824,9	1 666,3	1 164,4	752,8
2205	Vermouths	147,1	30,2	28,1	5,0	4,7	0,0	0,0
2207 à 08	Liqueurs et autres boissons spiritueuses	1 053,0	3 125,2	3 458,1	379,8	1 484,1	1 131,3	1 253,5
2401	Tabac	2 280,8	3 674,6	4 844,5	3 187,6	6 589,8	4 774,6	5 221,1
240220	Cigarettes	644,6	1 000,1	1 567,3	229,7	59,8	10,9	296,1
2501	Sel	4 496,1	3 981,7	4 001,8	4 648,3	5 162,6	3 341,4	4 388,1
252310	Ciments non pulvérisés dits clinkers					4 978,9	3 403,3	4 766,6
252329	Ciment portland	40 338,6	36 543,0	25 907,3	27 930,3	15 186,0	11 985,9	10 856,3
2710113-14-1911-1921010	Essence d'avion et Kérozène	5 363,6	7 091,9	16 297,3	7 971,1	7 851,3	6 722,2	2 854,2
27101111-15	Essence autres	78 512,9	99 736,6	102 081,3	107 876,2	163 700,7	120 364,4	122 035,6
27101921-23-31-39	Gas oil et fuel oil	101 907,5	99 403,0	112 505,7	122 494,3	153 918,9	115 794,7	98 415,3
27101912-14+192210-30	Pétrole	8 705,9	5 141,3	5 304,9	2 528,7	1 297,4	931,2	517,0
2710119-1910-1919-1926-1929-1951-9	Huiles et graisses	4 425,1	5 238,9	23 898,2	6 245,0	5 480,1	4 437,8	4 830,0
271091-99-1941-42-43-49	Déchets d'huile	3 843,2	3 056,5	6 085,6	10 448,5	13 052,9	10 955,8	9 525,0
2711 à 2715	Asphaltes, bitumes	26 395,5	9 423,1	4 346,2	6 929,9	8 305,0	4 907,1	6 044,7
28	Produits chimiques inorganiques	3 774,9	5 900,4	6 288,0	5 491,2	6 668,0	5 046,0	5 120,7
29	Produits chimiques organiques	3 140,9	2 282,1	3 854,9	1 756,4	2 714,8	2 328,8	1 715,0
30	Produits pharmaceutiques	64 859,3	74 935,3	89 972,7	102 096,6	104 154,2	84 984,0	77 792,8
31	Engrais	13 223,4	16 280,2	34 094,5	34 988,9	27 301,3	23 281,9	35 108,9
32	Matières colorantes	5 752,1	7 441,7	7 338,7	9 120,1	7 633,5	6 382,9	5 680,2
33	Produits de parfumerie	6 912,3	8 750,5	13 338,0	12 219,0	6 943,1	4 608,6	12 172,7
3401 à 05	Savons et produits d'entretien	2 975,7	3 872,8	5 354,0	4 606,6	4 374,3	3 239,5	2 584,8
3605	Allumettes	68,6	152,8	79,6	32,6	70,1	21,9	174,9
37	Produits photographiques et cinématographiques	101,4	176,3	778,7	38,6	100,9	36,4	100,8
380810	Insecticides	-	0,3	2,0	-	-	0,0	0,0
380840	Désinfectants	-	-	-	-	-	0,0	0,0
39	Matières plastiques	16 930,1	23 063,7	31 303,7	25 614,3	23 896,8	16 719,3	19 510,5
40	Autres ouvrages en caoutchouc	1 637,7	2 910,6	1 348,0	5 179,2	3 660,2	3 257,2	2 091,9
4011-12	Pneumatiques	8 200,9	9 890,7	10 378,5	11 586,8	12 457,5	7 960,0	9 783,8
4013	Chambres à air	194,9	434,8	432,0	539,1	574,5	497,1	664,6
42	Ouvrages en cuir	516,7	456,4	966,4	2 325,5	8 995,3	8 820,7	5 763,6
44	Bois et ouvrages en bois	4 713,2	2 614,2	4 641,0	4 546,8	3 680,1	2 340,8	2 047,8
48	Papiers, cartons et ouvrages en carton	13 238,6	17 226,6	17 805,1	16 971,6	24 990,2	19 144,1	14 004,6

**IMPORTATIONS PAR PRINCIPALES RUBRIQUES**  
(en millions de BIF)

IV.2.2

Rubriques douanières	Période Dénomination des marchandises	2011	2012	2013	2014	2015	2015	2016
							janv-septembre	janv-septembre
49	Articles de librairie	6 515,7	18 482,4	10 072,4	8 253,6	11 132,8	8 780,2	7 947,9
5206 à 12	Tissus de coton	349,8	751,5	999,2	1 113,1	1 154,6	456,3	892,1
5407 à 08	Tissus synthétiques et artificiels continus	817,4	506,9	998,2	211,0	140,4	98,6	26,7
5512 à 16	Tissus de fibres textiles synthétiques discontinus	2 692,5	3 022,7	2 051,0	1 075,6	1 327,5	1 195,9	918,9
5607	Ficelles et cordes	23,5	65,2	13,9	39,1	24,3	18,9	29,8
5903	Tissus imprégnés d'autres matières plastiques	155,8	97,3	66,7	15,4	4,1	4,1	42,6
61	Vêtements et accessoires du vêt., en bonneterie	4 278,9	4 100,9	4 373,2	8 803,9	6 894,5	6 112,2	2 645,1
62	Vêtements et acc. du vêt. autres qu'en bonneterie	1 970,8	6 829,8	8 700,1	3 990,2	14 060,1	13 388,3	9 361,5
6308 à 10	Friperie	6 603,6	8 938,1	9 153,4	12 214,9	14 308,8	9 786,0	11 050,4
64	Chaussures	8 012,7	3 429,1	6 420,8	9 643,8	5 570,2	4 371,4	9 099,0
68	Ouvrages en pierres, plâtre et ciment	7 236,8	3 535,8	1 091,8	790,0	501,7	434,3	326,9
69	Produits céramiques	7 281,7	8 082,9	5 767,0	6 891,3	7 326,0	5 027,9	5 885,7
70	Autres articles en verre	3 043,9	3 267,0	2 810,9	4 371,1	2 837,8	2 310,6	1 920,8
701090	Bouteilles	7 135,7	8 455,8	11 803,6	5 638,4	7 491,7	5 517,6	6 545,4
72	Fonte, fer et acier	48 086,3	50 035,8	47 656,0	56 501,8	44 204,1	31 838,7	31 606,3
73	Ouvrages en fonte, fer et acier	27 690,1	30 207,8	21 860,6	27 588,9	22 502,4	18 995,5	14 706,4
76	Ouvrages en aluminium	5 104,0	4 308,3	3 459,0	3 932,0	3 417,5	2 929,0	1 628,5
8201 à 07	Ouvrages divers	2 956,4	1 424,9	2 062,5	1 790,4	1 744,7	1 433,1	1 286,2
82013010	Houes	52,4	917,7	820,4	951,8	1 192,8	869,0	1 344,2
8212	Rasoirs et leurs lames	120,9	361,2	173,9	128,0	112,6	89,3	87,7
83	Autres ouvrages en métaux communs	4 949,2	4 987,0	4 081,4	5 323,0	5 257,8	4 052,1	4 341,6
8301	Serrures, verrous et cadenas	1 255,8	587,4	1 081,5	741,1	946,9	624,4	662,6
84	Engins mécaniques et pièces de rechange	75 244,4	68 410,6	91 773,7	60 503,2	115 296,2	103 606,8	41 714,1
85	Autres appareils et pièces électriques	51 957,7	57 343,1	72 510,4	86 206,5	114 439,9	95 942,0	34 135,6
8501	Machines génératrices	3 243,2	8 659,7	1 786,2	731,7	4 353,5	4 301,8	247,5
8504	Transformateurs électriques	3 130,3	3 392,7	5 299,9	2 507,5	4 449,4	3 880,1	2 519,1
8506 à 07	Piles et accumulateurs électriques	5 591,1	6 590,7	5 808,9	7 661,8	5 630,7	3 835,4	6 349,1
8525 à 29	Appareils de radio	6 764,5	4 275,7	4 450,4	3 933,1	4 070,3	3 581,7	13 795,1
87	Autres véhicules et pièces	2 171,5	3 820,6	3 322,5	7 539,0	3 603,1	3 148,9	3 603,6
8701	Tracteurs	3 243,4	792,2	960,8	972,5	1 102,7	1 044,8	193,7
8702 à 03	Voitures automobiles	21 308,2	25 914,7	55 836,7	36 441,6	39 148,9	29 412,2	29 389,6
8704	Camions	8 957,8	18 096,9	14 244,2	13 537,6	24 397,7	13 980,1	12 217,9
8708	Pièces de rechange pour véhicules	9 269,7	10 212,0	28 144,8	9 450,6	7 745,7	5 039,8	9 972,0
8711 à 14	Vélos, motos et leurs pièces	7 573,8	8 593,6	9 090,3	12 945,9	16 196,3	12 392,6	10 121,1
90	Appareils d'optique, photo et cinéma	17 551,8	16 230,1	18 047,3	20 997,4	25 309,5	20 107,2	11 314,8
92	Instruments de musique d'enregistrement	124,7	532,3	142,2	289,6	285,6	206,3	243,6
9401 à 04	Mobilier et articles de literie	8 751,8	9 856,1	9 261,8	11 655,9	6 862,2	6 115,5	4 043,1
95	Jouets et articles de sport	677,1	1 174,6	1 142,3	888,2	1 084,2	914,9	590,6
9603	Balais et brosses	325,0	227,0	336,8	257,0	623,3	516,1	195,9
9608	Stylos et crayons à bille	406,7	442,0	455,1	371,4	2 422,5	2 324,6	609,5
9610	Ardoises et tableaux pour l'écriture	114,8	214,4	130,0	108,4	48,7	44,7	7,0
	Tous autres articles(1)	65 925,8	102 764,2	91 118,2	82 706,6	67 098,3	54 759,7	59 357,5
	<b>TOTAL</b>	<b>952 852,4</b>	<b>1 084 053,6</b>	<b>1 261 189,5</b>	<b>1 188 986,0</b>	<b>1 345 221,4</b>	<b>1 054 303,1</b>	<b>928 799,5</b>

(1) : Non compris le courant électrique, la monnaie et les objets personnels.

(2) : A partir de 2015, les importations sous entrepôts incluses

Source: Office Burundais des Recettes (OBR)

IMPORTATIONS PAR PRINCIPALES RUBRIQUES (en tonnes)								IV.3.1
Rubriques douanières	Période Dénomination des marchandises	2011	2012	2013	2014	2015	2015 Janv-sept	2016 <sup>2</sup> Janv-sept
		01	Animaux vivants	439	660	1 389	818	743
02	Viandes	15	4	132	597	443	441	661
03	Poissons	1 273	2 279	3 027	3 405	2 965	2 108	2 108
04	Produits laitiers	1 767	1 826	1 632	1 495	953	745	494
07	Légumes	29 191	16 797	27 785	13 588	11 541	7 997	8 017
08	Fruits	45	77	132	199	215	181	199
100110	Froment et méteil	16 446	27 201	47 203	59 136	51 980	35 173	75 715
1006	Riz pour la consommation	8 833	17 961	17 734	16 084	13 081	10 018	8 202
1101	Farine de froment	4 194	5 818	1 064	10	573	568	61
1107	Malt	17 199	17 356	11 790	13 269	16 261	13 216	8 717
1209	Graines	17	11	27	30	77	65	25
1302	Sucs et extraits végétaux	31	45	27	29	42	27	29
1507 à 1515	Huiles végétales	8 791	8 278	8 604	6 690	5 518	4 330	7 659
1517	Margarine	162	147	917	118	156	100	97
16	Préparations viandes et poissons	53	163	192	399	100	57	82
17019110-9910	Sucre cristallisé	9 825	11 036	10 172	10 642	10 517	8 352	10 623
1704	Sucreries sans cacao	821	1 032	1 952	1 536	1 374	959	1 113
190110	Préparations pour l'alimentation des enfants	86	139	97	47	282	277	109
1902	Pâtes alimentaires	127	520	557	719	896	616	612
190531	Biscuits	923	1 021	1 105	1 275	1 229	956	1 062
20	Préparations légumes et fruits	2 440	2 615	2 588	2 746	1 715	1 468	1 121
21	Préparations alimentaires diverses	886	1 247	1 572	1 592	3 865	2 904	3 073
2203	Bières	4 087	5 457	3 013	5 094	8 319	4 243	2 136
2204	Vins	545	412	414	248	468	355	225
2205	Vermouths	57	12	7	1	2	-	-
2207 à 08	Liqueurs et autres boissons spiritueuses	451	2 519	2 389	141	446	371	401
2401	Tabac	524	691	802	451	865	630	653
240220	Cigarettes	88	118	216	19	1	1	19
2501	Sel	23 896	24 058	26 918	28 128	31 577	23 213	22 614
252310	Ciments non pulvérisés dits clinkers					55 268	38 333	49 218
252329	Ciment portland	142 364	112 515	96 222	107 773	69 186	53 617	47 380
2710113-14-1911-1921010	Essence pour avion et kérozène	3 309	9 548	7 785	3 993	5 421	4 551	2 387
27101111-15	Essence autres	38 426	48 811	46 994	51 179	104 193	76 544	89 925
271011921-23-31-39	Gas oil et Fuel oil	65 299	49 281	57 648	65 546	116 114	85 397	88 869
27101912-14+192210-30	Pétrole	5 817	2 278	2 533	1 258	969	665	436
271011-1910-1919-1926-1929-1951-4	Huiles et graisses	2 663	2 541	11 610	2 642	2 521	1 938	2 234
271091-99-1941-42-43-49	Déchets d'huiles	4 912	2 762	4 965	7 134	14 899	12 430	13 025
2711 à 2715	Asphaltes, bitumes	9 656	2 491	2 979	3 231	4 930	2 391	5 316
28	Produits chimiques inorganiques	4 422	6 510	6 650	5 408	7 395	5 479	5 361
29	Produits chimiques organiques	442	487	793	468	746	617	538
30	Produits pharmaceutiques	3 166	3 589	4 217	4 700	4 733	3 718	3 606
31	Engrais	16 782	15 894	28 815	33 437	27 303	23 080	38 850
32	Matières colorantes	3 023	3 282	2 833	3 525	2 622	1 941	2 657
33	Produits de parfumerie	1 973	2 101	2 840	2 462	2 333	1 683	1 988
3401 à 3405	Savons et produits d'entretien	2 059	2 143	2 718	2 392	2 357	1 760	1 408
3605	Allumettes	55	96	70	32	35	10	91
37	Produits photographiques et cinématographiques	19	33	64	13	20	16	18
380810	Insecticides	-	1	7	-	-	-	-
380840	Désinfectants	-	-	-	-	-	-	-
39	Matières plastiques	7 249	9 027	10 773	10 614	9 132	6 365	7 431
40	Autres ouvrages en caoutchouc	664	262	136	689	555	518	304
4011	Pneumatiques	1 912	1 933	2 137	2 085	2 223	1 558	2 841
4013	Chambres à air	86	128	145	142	167	131	177
42	Ouvrages en cuir	357	199	316	296	304	230	297
44	Bois et ouvrages en bois	4 343	2 359	3 755	4 769	3 029	2 077	1 858
48	Papiers, cartons et ouvrages en carton	6 216	7 591	8 535	6 999	8 115	6 220	6 350

IMPORTATIONS PAR PRINCIPALES RUBRIQUES (en tonnes)									IV.3.2
Rubriques douanières	Période	2011	2012	2013	2014	2015	2015 Janv-sept	2016 Janv-sept	
	Dénomination des marchandises								
49	Articles de librairie	890	1 206	831	756	763	575	969	
5206 à 12	Tissus de coton	94	158	183	171	196	88	223	
5407 à 08	Tissus synthétiques et artificiels continus	263	164	258	46	32	23	5	
5512 à 16	Tissus de fibres textiles synthétiques discontinus	989	1 010	548	292	277	236	250	
5607	Ficelles et cordes	10	17	21	15	16	13	8	
5903	Tissus imprégnés d'autres matières plastiques	13	10	14	7	3	3	19	
61	Vêtements et accessoires du vêtement, en bonneterie	1 087	870	636	631	647	413	536	
62	Vêtements et ac. du vêt. autres qu'en bonneterie	1 095	534	844	1 030	861	637	626	
6308 à 10	Fripierie	6 172	8 372	8 055	10 780	12 576	8 629	8 721	
64	Chaussures	2 532	1 878	2 272	2 315	2 375	1 873	1 932	
68	Ouvrages en pierres, plâtre et ciment	3 774	2 293	435	732	489	432	280	
69	Produits céramiques	12 123	10 925	9 151	9 456	11 045	6 782	9 876	
70	Autres articles en verre	6 296	2 667	3 067	4 469	2 720	1 934	2 403	
701090	Bouteilles	9 318	9 991	12 240	6 074	7 250	5 336	6 168	
72	Fonte, fer et acier	35 353	33 699	36 636	38 179	33 210	23 210	25 155	
73	Ouvrages en fonte, fer et acier	12 140	11 659	9 579	12 381	10 713	8 036	8 758	
76	Ouvrages en aluminium	1 912	1 363	670	774	910	628	502	
82013010	Houes	1 211	572	552	736	425	313	342	
8201 à 07	Ouvrages divers	32	538	405	436	605	436	733	
8212	Rasoirs et leurs lames	44	67	85	73	50	38	52	
83	Autres ouvrages en métaux communs	1 513	1 393	1 164	1 630	1 616	1 178	1 310	
8301	Serrures, verrous et cadenas	506	299	470	343	345	207	318	
84	Engins mécaniques et pièces de rechange	6 154	5 130	4 328	5 162	5 988	5 320	2 773	
85	Autres appareils et pièces électriques	4 103	4 182	4 077	5 308	4 966	3 900	2 750	
8501	Machines génératrices	253	177	90	64	341	336	13	
8504	Transformateurs électriques	315	251	370	217	379	331	178	
8506 à 07	Piles et accumulateurs électriques	2 634	1 733	1 088	1 653	2 074	1 293	1 803	
8525 à 29	Appareils de radio	612	476	441	518	474	350	324	
87	Autres véhicules et pièces	731	920	642	1 516	831	666	679	
8701	Tracteurs	550	160	89	95	74	62	26	
8702 à 03	Voitures automobiles	5 423	4 334	4 850	5 324	4 795	3 506	3 560	
8704	Camions	2 788	2 342	1 517	1 817	2 496	1 537	1 917	
8708	Pièces de rechange pour véhicules	908	824	1 190	920	716	508	551	
8711 à 14	Vélos, motos et leurs pièces	2 030	2 011	2 193	2 490	3 098	2 342	2 053	
90	Appareils d'optique, photo et cinéma	803	682	717	662	1 143	906	597	
92	Instruments de musique d'enregistrement	62	56	62	81	55	38	38	
9401 à 04	Mobilier et articles de literie	3 454	2 702	2 031	2 268	1 840	1 517	764	
95	Jouets et articles de sport	181	261	226	338	422	347	188	
9603	Balais et brosses	191	175	241	218	196	112	122	
9608	Stylos et crayons à bille	114	114	118	94	151	120	115	
9610	Ardoises et tableaux pour l'écriture	75	90	72	55	31	27	3	
	Tous autres articles (1)	94 623	153 686	217 626	188 816	51 262	36 860	53 713	
	<b>TOTAL</b>	<b>681 790</b>	<b>705 348</b>	<b>809 077</b>	<b>798 239</b>	<b>779 230</b>	<b>572 001</b>	<b>670 086</b>	

(1) : Non compris le courant électrique, la monnaie et les objets personnels.

(2) : A partir de 2015, les importations sous entrepôts incluses

Source : Office Burundais des Recettes (OBR)

Structure	STRUCTURE DES IMPORTATIONS (en million de BIF et en Tonnes)												IV.4		
	2011		2012		2013		2014		2015		2015			2016	
	V	Q	V	Q	V	Q	V	Q	V	Q	V	Q		V	Q
<b>I. BIENS DE PRODUCTION:</b>	<b>457 743,6</b>	<b>483 150</b>	<b>497 552,4</b>	<b>485 579</b>	<b>546 031,9</b>	<b>529 314</b>	<b>524 889,9</b>	<b>527 676</b>	<b>572 889,9</b>	<b>576 087</b>	<b>432 968,8</b>	<b>425 328</b>	<b>432 719,1</b>	<b>508 666</b>	
10. Métallurgie	48 834,3	35 634	52 560,8	34 428	53 266,7	39 756	44 402,0	30 614	39 093,7	27 759	28 982,0	19 559	22 225,5	19 210	
11. Agriculture et élevage	21 025,1	36 732	31 833,2	24 466	41 720,3	35 006	41 757,9	39 371	34 377,8	35 160	28 652,5	28 581	39 624,0	42 699	
12. Alimentation	50 243,8	58 703	73 650,9	77 575	74 475,8	82 791	70 796,6	100 128	64 252,6	92 981	47 860,0	66 001	57 720,9	102 543	
13. Textile	634,6	113	1 466,9	141	1 061,4	90	981,3	182	1 954,3	314	1 659,3	271	827,5	145	
14. Construction	92 724,3	209 906	83 715,4	218 800	51 639,4	217 646	46 293,8	196 533	34 967,4	149 773	24 569,7	109 532	26 901,3	116 575	
15. Bois	4 303,6	3 972	2 008,0	2 072	3 485,9	3 465	1 267,1	1 684	2 297,5	1 917	1 434,4	1 221	1 266,1	1 007	
16. Papier	566,0	611	342,9	325	374,5	278	3 762,5	2 489	4 829,1	1 626	4 333,8	1 304	1 903,6	1 185	
17. Cuir	26,8	25	42,8	25	2,8	2	198,6	132	147,2	75	147,1	75	51,6	17	
<b>18. Autres biens de production:</b>	<b>239 385,0</b>	<b>137 453</b>	<b>251 931</b>	<b>127 747</b>	<b>320 005</b>	<b>150 280</b>	<b>315 430,1</b>	<b>156 544</b>	<b>390 970,4</b>	<b>266 483</b>	<b>295 330</b>	<b>198 784</b>	<b>282 198,4</b>	<b>225 284</b>	
180. Chimiques	13 049,3	6 153	15 777,0	8 142	18 352,7	8 240	13 587,2	6 591	15 017,2	8 663	12 235,8	6 556	12 520,6	6 237	
181. Combustibles solides	8,5	18	35,8	92	80,5	23	1,7	8	0,6	3	0,6	3	1 718,4	10 446	
182. Huiles minérales	206 800,3	123 106	206 711,2	109 234	265 371,2	131 105	258 646,5	132 431	345 343,1	244 143	259 227,9	181 538	238 191,5	196 907	
183. Autres	<b>19 526,9</b>	8 177	29 407,5	10 279	36 200,8	10 912	43 194,6	17 513	30 609,4	13 674	23 865,6	10 688	29 767,9	11 694	
<b>II. BIENS D'EQUIPEMENT:</b>	<b>227 973,6</b>	<b>36 588</b>	<b>243 885,5</b>	<b>29 233</b>	<b>318 511,5</b>	<b>27 162</b>	<b>254 623,3</b>	<b>32 257</b>	<b>344 450,2</b>	<b>32 222</b>	<b>285 439,5</b>	<b>24 227</b>	<b>157 059,9</b>	<b>22 894</b>	
20. Chaudières, engins mécaniques	84 047,4	7 554	94 428,8	7 697	121 257,9	6 663	60 503,2	5 162	115 296,2	5 988	103 606,8	5 320	41 714,1	2 773	
21. Pièces et outillages	19 509,1	9 793	15 553,5	8 250	14 195,3	8 152	21 919,8	11 164	21 468,8	10 558	17 370,5	7 659	14 966,6	8 903	
22. Matériel électrique	60 044,9	5 626	52 870,2	3 521	56 575,9	2 724	93 275,9	6 204	126 348,5	7 115	106 267,2	5 368	51 627,4	4 341	
23. Tracteurs, véhicules et engins/ transport	45 493,5	10 115	60 922,0	8 483	106 117,0	8 600	53 807,4	7 830	54 513,6	6 864	36 738,5	4 669	37 576,3	6 053	
24. Autres biens d'équipement	18 878,7	3 500	20 110,9	1 283	20 365,4	1 023	25 116,9	1 896	26 823,1	1 696	21 456,5	1 211	11 175,6	825	
<b>III. BIENS DE CONSOMMATION:</b>	<b>267 135,3</b>	<b>162 053</b>	<b>342 615,7</b>	<b>190 535,8</b>	<b>396 646,1</b>	<b>252 601</b>	<b>409 472,8</b>	<b>238 306</b>	<b>427 881,2</b>	<b>170 920</b>	<b>335 894,8</b>	<b>122 445</b>	<b>339 020,5</b>	<b>138 526</b>	
<b>30. Durables:</b>	<b>113 714,4</b>	<b>45 960</b>	<b>135 146,7</b>	<b>38 862,1</b>	<b>140 108,0</b>	<b>99 554</b>	<b>190 017,6</b>	<b>120 465</b>	<b>200 564,2</b>	<b>50 930</b>	<b>159 822,3</b>	<b>36 767</b>	<b>152 777,7</b>	<b>40 339</b>	
300. Textiles	32 486,9	15 398	35 937,7	13 431	51 470,3	75 965	52 457,8	82 387	48 700,5	16 847	40 764,8	11 833	32 137,6	11 912	
301. Véhicules	8 216,2	2 476	10 104,3	2 615	10 317,1	2 566	29 718,6	4 696	43 013,4	6 159	32 097,4	4 660	31 897,8	4 400	
302. Autres	73 011,4	28 087	89 104,7	22 817	78 320,6	21 024	107 841,2	33 382	108 850,3	27 924	86 960,1	20 274	88 742,4	24 027	
<b>31. Non durables:</b>	<b>153 420,9</b>	<b>116 093</b>	<b>207 469,0</b>	<b>151 673,7</b>	<b>256 538,1</b>	<b>153 046</b>	<b>219 455,2</b>	<b>117 841</b>	<b>227 317,0</b>	<b>119 990</b>	<b>176 072,5</b>	<b>85 678</b>	<b>186 242,8</b>	<b>98 186</b>	
310. Alimentaires	60 408,7	101 426	91 170,5	134 627	128 936,9	133 698	92 694,8	103 491	90 936,9	103 844	67 164,8	73 419	87 745,3	85 715	
311. Pharmaceutiques	65 261,7	3 191	74 528,9	3 527	90 069,3	4 226	102 112,7	4 707	104 317,8	4 738	85 147,5	3 723	77 875,1	3 609	
312. Autres	27 750,5	11 475	41 769,5	13 520	37 532,0	15 122	24 647,7	9 643	32 062,4	11 408	23 760,1	8 536	20 622,5	8 863	
<b>TOTAL</b>	<b>952 852,4</b>	<b>681 790</b>	<b>1 084 053,6</b>	<b>705 347,9</b>	<b>1 261 189,5</b>	<b>809 076,6</b>	<b>1 188 986,0</b>	<b>798 239</b>	<b>1 345 221,4</b>	<b>779 230</b>	<b>1 054 303,1</b>	<b>572 001</b>	<b>928 799,5</b>	<b>670 086</b>	

Source : Complété sur base des données de l'Office Burundais des Recettes (OBR)



IMPORTATIONS PAR PAYS DE PROVENANCE (en millions de BIF)							IV.5	
Pays \ Période	2011	2012	2013	2014	2015	2015 Janv-sept	2016 Janv-sept	
<b>I. EUROPE</b>	<b>246 384,0</b>	<b>284 135,4</b>	<b>273 717,9</b>	<b>259 073,6</b>	<b>300 812,6</b>	<b>240 667,5</b>	<b>188 447,0</b>	
<b>1. Union Européenne</b>	<b>230 060,5</b>	<b>242 032,1</b>	<b>238 103,7</b>	<b>207 440,7</b>	<b>269 454,2</b>	<b>221 194,1</b>	<b>163 850,5</b>	
Allemagne	30 078,8	21 921,9	32 839,8	21 022,6	35 669,4	30 922,2	19 524,1	
Belgique - Luxembourg	86 583,1	109 260,9	99 067,7	81 512,7	82 564,9	71 778,5	38 649,1	
Danemark	23 410,5	12 328,9	13 171,2	14 990,6	23 869,0	13 181,4	20 487,5	
Espagne	1 271,5	2 676,2	811,6	903,6	1 334,6	1 276,7	435,2	
France	40 628,5	36 712,2	30 596,8	38 083,9	39 303,8	30 545,5	38 961,5	
Grèce	130,9	278,9	1 363,5	94,4	243,2	154,4	467,5	
Irlande	15,0	223,4	47,3	128,8	241,3	241,3	74,7	
Italie	12 601,2	18 859,7	15 063,5	13 149,1	8 140,5	7 474,5	7 732,3	
Pays-Bas	7 610,3	12 351,8	33 080,6	24 866,4	65 087,4	55 674,6	9 211,1	
Portugal	55,9	6 175,6	430,9	104,0	119,2	119,2	11,5	
Royaume-Uni	20 818,0	9 501,6	8 316,5	8 756,5	9 650,5	6 915,3	23 874,4	
Autres pays de l'U.E.	6 856,9	11 741,2	3 314,2	3 828,1	3 230,6	2 910,4	4 421,7	
<b>2. AUTRES</b>	<b>16 323,5</b>	<b>42 103,2</b>	<b>35 614,3</b>	<b>51 632,8</b>	<b>31 358,3</b>	<b>19 473,4</b>	<b>24 596,5</b>	
Suisse	9 289,3	15 468,2	9 343,2	11 439,7	2 327,5	1 918,2	5 660,6	
Tchécoslovaquie	-	1 721,7	125,7	19,7	14,8	14,8	0,0	
Russie	432,1	1 345,2	4 389,1	24 821,2	15 514,8	7 324,4	13 269,8	
Roumanie	99,8	151,8	73,4	259,5	304,0	120,4	28,2	
Autres pays d'Europe	6 502,3	23 416,3	21 682,8	15 092,7	13 197,3	10 095,5	5 637,9	
<b>II. ASIE</b>	<b>376 761,5</b>	<b>400 893,8</b>	<b>497 193,8</b>	<b>545 064,2</b>	<b>657 742,1</b>	<b>528 522,7</b>	<b>451 733,1</b>	
Arabie Saoudite	139 919,6	122 453,3	133 192,0	117 795,7	115 718,7	101 387,2	30 816,6	
Bangladesh	49,7	68,4	87,4	202,5	393,4	372,8	487,5	
Corée du Nord	116,0	219,3	211,6	726,4	82,7	82,7	93,8	
Corée du Sud	1 163,7	1 140,2	1 921,5	1 502,6	3 959,5	3 811,9	2 233,2	
Hong-Kong	2 126,2	1 528,7	2 025,3	4 919,4	12 548,8	12 392,8	1 590,9	
Iran	3 769,4	1 080,8	670,8	255,3	0,0	0,0	0,0	
Japon	26 443,1	25 756,4	28 270,4	30 549,8	37 173,6	26 167,3	27 582,8	
Pakistan	1 945,7	4 593,8	562,0	676,4	3 713,2	3 355,7	981,4	
Rép. Pop. de Chine	79 428,3	98 928,4	107 991,7	150 514,6	158 712,8	131 279,5	133 837,9	
Taiwan	125,2	313,5	218,6	738,5	119,9	44,5	156,5	
Union Indienne	51 979,9	86 076,4	137 238,0	128 699,9	176 792,1	132 294,8	168 218,8	
Autres pays d'Asie	69 694,8	58 734,6	84 804,5	108 483,2	148 527,2	117 333,4	85 733,7	
<b>III. AFRIQUE</b>	<b>276 610,9</b>	<b>338 738,5</b>	<b>420 291,6</b>	<b>355 233,0</b>	<b>356 572,9</b>	<b>262 895,8</b>	<b>271 837,7</b>	
Afrique du Sud	23 603,0	42 211,3	33 934,4	44 379,1	58 484,1	41 907,0	15 903,7	
Djibouti	23,3	403,5	529,0	...	20,1	19,2	2,1	
Kenya	57 972,1	65 423,5	93 381,4	82 114,3	91 550,6	66 847,0	69 854,2	
Ouganda	52 315,4	61 642,3	90 684,3	56 282,7	65 393,5	46 250,0	55 914,8	
R.D.C. <sup>(1)</sup>	6 680,2	7 364,3	6 059,8	6 656,2	5 399,3	4 465,9	5 782,3	
Rwanda	7 578,5	15 393,4	24 178,7	14 452,8	11 652,9	7 926,4	21 024,3	
Tanzanie	60 983,1	69 939,5	123 582,9	101 698,2	91 220,4	71 242,8	72 421,4	
Zambie	44 634,2	49 560,3	18 426,9	15 431,3	11 319,9	7 650,1	19 573,4	
Zimbabwe	224,0	86,9	397,7	283,1	562,0	110,1	168,2	
Autres pays d'Afrique	22 597,1	26 713,6	29 116,5	33 935,4	20 969,9	16 477,4	11 193,2	
<b>IV. AMERIQUE</b>	<b>48 559,5</b>	<b>57 196,4</b>	<b>59 503,2</b>	<b>27 069,6</b>	<b>27 077,6</b>	<b>19 210,5</b>	<b>15 853,6</b>	
Etats-Unis	40 973,3	44 036,0	54 518,6	16 100,2	17 125,1	9 618,6	11 149,6	
Canada	2 242,5	6 822,7	3 494,4	7 681,0	8 140,4	7 887,7	3 394,0	
Autres pays d'Amérique	5 343,7	6 337,7	1 490,3	3 288,4	1 812,1	1 704,2	1 310,1	
<b>V. OCEANIE</b>	<b>4 534,6</b>	<b>3 089,6</b>	<b>10 475,9</b>	<b>2 545,1</b>	<b>3 016,3</b>	<b>3 006,6</b>	<b>927,9</b>	
Australie	401,8	487,8	6 402,7	2 497,2	2 970,5	2 961,2	801,9	
Autres pays de l'Océanie	4 132,7	2 601,8	4 073,2	47,9	45,8	45,4	126,0	
<b>VI. DIVERS</b>	<b>1,9</b>		<b>7,1</b>	<b>0,4</b>	<b>0,0</b>	-	-	
<b>TOTAL</b>	<b>952 852,4</b>	<b>1 084 053,6</b>	<b>1 261 189,5</b>	<b>1 188 986,0</b>	<b>1 345 221,4</b>	<b>1 054 303,1</b>	<b>928 799,5</b>	

(1) : République Démocratique du Congo  
Source : Office Burundais des Recettes (OBR)

**IMPORTATIONS PAR PAYS DE PROVENANCE**  
(en tonnes)

Pays	Période						
	2011	2012	2013	2014	2015	2015 Janv-sept	2016 Janv-sept
<b>I. EUROPE</b>	<b>59 434</b>	<b>70 973</b>	<b>73 969</b>	<b>99 466</b>	<b>86 444</b>	<b>59 750</b>	<b>110 731</b>
<b>1. Union Européenne</b>	<b>48 964</b>	<b>48 486</b>	<b>42 769</b>	<b>39 706</b>	<b>42 829</b>	<b>33 473</b>	<b>79 290</b>
Allemagne	4 555	2 434	2 369	2 975	3 046	2 444	12 910
Belgique - Luxembourg	18 940	19 193	15 114	9 143	14 183	12 119	9 298
Danemark	1 645	683	783	645	564	378	641
Espagne	336	299	158	133	264	253	74
France	4 723	7 285	3 269	8 130	9 714	6 941	5 421
Grèce	25	31	72	5	58	36	60
Irlande	20	50	13	38	94	94	1
Italie	7 246	9 140	7 624	8 073	4 882	4 482	4 817
Pays-Bas	2 342	3 321	3 794	4 897	5 754	4 549	1 171
Portugal	4	834	24	8	7	7	7
Royaume-Uni	6 843	2 237	8 254	5 237	3 827	1 846	37 265
Autres pays de l'U.E.	2 283	2 979	1 294	422	439	322	7 624
<b>2. AUTRES</b>	<b>10 470</b>	<b>22 487</b>	<b>31 200</b>	<b>59 760</b>	<b>43 615</b>	<b>26 277</b>	<b>31 440</b>
Suisse	4 620	6 927	4 039	3 759	590	533	2 538
Tchécoslovaquie	-	276	4	0	0	0	-
Russie	450	1 160	6 983	42 641	29 600	14 740	24 625
Roumanie	29	38	33	23	19	12	1
Autres pays d'Europe	5 371	14 085	20 140	13 337	13 405	10 992	4 276
<b>II. ASIE</b>	<b>189 623</b>	<b>178 089</b>	<b>254 168</b>	<b>249 362</b>	<b>323 627</b>	<b>240 554</b>	<b>268 422</b>
Arabie Saoudite	80 314	65 151	65 120	61 231	80 104	69 557	26 517
Bangladesh	18	11	21	66	91	87	89
Corée du Nord	32	43	33	99	5	5	65
Corée du Sud	258	251	486	331	522	496	251
Hong-Kong	137	122	103	124	170	167	107
Iran	2 467	771	506	168	-	-	-
Japon	8 467	4 473	7 191	4 663	5 091	3 477	3 617
Pakistan	12 225	6 244	399	500	928	748	574
Rép. Pop. de Chine	30 431	47 786	48 933	76 964	58 306	47 669	60 363
Taiwan	97	70	26	109	28	5	21
Union Indienne	20 849	29 244	41 629	48 067	99 560	72 273	116 405
Autres pays d'Asie	34 329	23 924	89 720	57 040	78 823	46 069	60 412
<b>III. AFRIQUE</b>	<b>403 858</b>	<b>420 779</b>	<b>456 630</b>	<b>430 424</b>	<b>349 301</b>	<b>254 466</b>	<b>280 271</b>
Afrique du Sud	12 566	18 794	15 092	20 089	31 590	20 651	18 214
Djibouti	15	72	50	-	2	2	0
Kenya	51 610	65 404	57 272	48 253	57 044	40 490	44 962
Ouganda	66 941	70 643	95 237	46 747	41 589	29 507	39 347
R.D.C.(1)	5 184	4 932	4 089	11 280	8 892	7 875	4 861
Rwanda	25 962	45 872	58 537	22 837	21 821	12 920	19 435
Tanzanie	134 046	118 300	186 718	255 104	170 538	129 699	121 979
Zambie	92 291	83 714	24 669	13 710	9 861	6 500	28 520
Zimbabwe	106	36	127	76	306	48	73
Autres pays d'Afrique	15 135	13 011	14 840	12 328	7 657	6 775	2 880
<b>IV. AMERIQUE</b>	<b>27 668</b>	<b>33 835</b>	<b>13 667</b>	<b>14 696</b>	<b>15 352</b>	<b>12 745</b>	<b>10 523</b>
Etats-Unis	19 042	19 722	8 529	2 416	4 458	2 046	5 080
Canada	1 405	8 246	4 022	10 047	10 478	10 289	4 736
Autres pays d'Amérique	7 221	5 867	1 116	2 233	416	410	707
<b>V. OCEANIE</b>	<b>1 205</b>	<b>1 672</b>	<b>10 643</b>	<b>4 291</b>	<b>4 505</b>	<b>4 485</b>	<b>140</b>
Australie	91	246	9 068	4 283	4 497	4 477	90
Autres	1 114	1 426	1 575	8	8	8	50
<b>VI. DIVERS</b>	<b>1</b>	<b>-</b>	<b>-</b>	<b>0</b>	<b>-</b>	<b>-</b>	<b>-</b>
<b>TOTAL</b>	<b>681 790</b>	<b>705 348</b>	<b>809 077</b>	<b>798 239</b>	<b>779 230</b>	<b>572 001</b>	<b>670 086</b>

(1) : République Démocratique du Congo  
Source : Office Burundais des Recettes (OBR)

**A. STRUCTURE DES EXPORTATIONS**  
(en millions de BIF)

Période	2011	2012	2013	2014	2015	2015 Janvier-sept	2016 Janvier-sept
Marchandises							
<b>PRODUITS PRIMAIRES</b>	<b>144 463,8</b>	<b>174 112,7</b>	<b>100 086,0</b>	<b>137 861,1</b>	<b>132 504,3</b>	<b>91 288,7</b>	<b>85 449,5</b>
café marchand(1)	95 281,9	100 998,7	44 529,8	84 988,4	62 685,7	32 482,9	46 366,7
coton	482,3	-	2 182,7	208,3	91,2	91,2	47,2
peaux brutes	7 714,9	9 552,4	3 991,5	6 040,5	7 954,3	6 528,7	1 433,8
thé (2)(4)	26 839,0	36 643,4	37 352,2	37 513,4	53 630,9	44 867,7	33 145,9
huile de palme brute	30,8	95,3	461,4	8,1	9,1	7,2	150,2
minéral de nobium	-	2 106,6	4 192,8	4 716,0	3 968,4	3 968,1	1 709,3
animaux vivants	-	0,9	5,8	6,5	8,4	8,4	10,5
poissons vivants	-	141,6	256,5	223,3	279,3	197,5	73,1
autres	14 114,9	24 573,9	7 113,3	4 156,4	3 877,1	3 137,0	2 512,7
<b>PRODUITS MANUFACTURES</b>	<b>11 886,6</b>	<b>20 190,8</b>	<b>46 171,1</b>	<b>65 982,5</b>	<b>57 441,3</b>	<b>41 121,9</b>	<b>46 282,9</b>
plaques et ouvrages en fibro-ciment	-	-	-	-	-	-	-
limonades, eaux gazeuses	-	54,1	9,3	15,3	26,1	21,8	118,9
bouteilles en verre foncé	-	445,9	46,3	691,6	490,8	391,8	594,3
bières	2 802,0	3 837,7	4 253,9	9 015,7	10 269,7	6 727,4	6 890,7
cigarettes	1 646,3	4 002,3	6 367,6	6 022,0	9 247,7	6 905,9	7 445,3
tissus de coton	-	-	491,7	72,7	-	-	0,4
sucre	-	-	-	-	0,0	-	-
farine de blé	-	-	4 515,4	8 196,2	10 086,9	6 962,4	6 803,5
farine de maïs	-	-	3,2	16,7	19,8	9,4	13,3
ciment portland	-	-	90,3	27,0	14,2	14,2	542,8
savons	5 231,8	7 987,1	12 309,0	12 254,9	10 637,4	8 294,4	6 341,3
autres (3)	2 206,5	3 863,8	18 084,3	29 670,5	16 648,6	11 794,6	17 532,3
<b>TOTAL</b>	<b>156 350,4</b>	<b>194 303,5</b>	<b>146 257,1</b>	<b>203 843,6</b>	<b>189 945,6</b>	<b>132 410,7</b>	<b>131 732,4</b>

**B. STRUCTURE DES EXPORTATIONS**  
(en tonnes)

<b>PRODUITS PRIMAIRES</b>	<b>31 453</b>	<b>37 987</b>	<b>29 023</b>	<b>35 519</b>	<b>38 606</b>	<b>26 602</b>	<b>28 555</b>
café marchand(1)	17 447	23 309	11 865	15 159	13 657	6 674	11 109
coton	164	-	856	58	33	33	20
peaux brutes	3 090	3 272	2 239	1 213	3 486	2 675	723
thé (2)(4)	7 953	8 684	10 007	11 021	11 145	9 476	9 614
huile de palme brute	36	81	237	11	12	8	65
minéral de nobium	-	329	76	117	148	148	50
animaux vivants	-	1	1	2	6	6	13
poissons vivants	-	27	8	7	8	6	6
autres	2 762	2 285	3 733	7 931	10 110	7 576	6 955
<b>PRODUITS MANUFACTURES</b>	<b>16 023</b>	<b>14 313</b>	<b>29 417</b>	<b>47 306</b>	<b>47 151</b>	<b>33 362</b>	<b>35 764</b>
plaques et ouvrages en fibro-ciment	-	-	-	-	-	-	-
limonades, eaux gazeuses	-	122	19	33	61	52	115
bouteilles en verre foncé	1	148	36	421	447	349	351
bières	6 459	5 548	5 790	12 490	13 432	8 791	8 931
cigarettes	225	468	546	557	892	670	693
tissus de coton	-	-	57	32	-	-	0
sucre	-	-	-	-	0	-	-
farine de blé	-	-	3 716	6 654	8 925	6 027	6 692
farine de maïs	-	-	4	27	49	28	31
ciment portland	-	-	480	141	23	23	1 561
savons	4 040	5 571	8 074	7 453	8 347	6 498	4 504
autres (3)	5 298	2 456	10 694	19 498	14 975	10 923	12 887
<b>TOTAL(5)</b>	<b>47 476</b>	<b>52 300</b>	<b>58 440</b>	<b>82 825</b>	<b>85 758</b>	<b>59 963</b>	<b>64 319</b>

Source : Office burundais des Recettes (OBR)

(1) : Depuis 2009, les données sur le café sont celles issues de l'OBR

(2) : Office du Thé du Burundi (OTB)

(3) : Non compris les objets personnels

(4) : Intégration des exportations du thé de Prothem à partir de janvier 2013

(5) : Intégration des données des réexportations depuis janvier 2014

A. EXPORTATIONS PAR RUBRIQUES DOUANIERES (en millions de BIF)								IV.8
Rubriques douanières	Période Dénomination des marchandises	2011	2012	2013	2014	2015	2015 Janvier-sept	2016 Janvier-sept
01	Animaux vivants	-	2,7	5,8	6,5	8,4	8,4	10,5
030110	Poissons vivants d'ornement	-	161,9	247,9	263,6	246,1	197,5	133,7
06	Plantes vivantes	110,3	54,3	55,3	38,0	30,9	29,1	21,6
07	Légumes	120,5	130,9	394,7	742,0	523,3	425,8	159,3
08	Fruits	102,7	192,5	387,9	459,7	399,7	318,4	404,5
09011110	Café marchand <sup>(1)</sup>	95 281,9	100 998,7	44 529,8	84 988,4	62 685,5	32 482,9	46 366,7
090220	Thé <sup>(2)</sup>	26 839,0	36 643,4	37 352,2	37 513,4	53 630,9	44 867,7	33 145,9
0904	Piments, poivre	-	-	-	-	-	-	0,1
1006	Riz	-	-	0,6	1,9	19,5	19,5	0,3
1101	Farine de blé	-	-	4 515,4	8 196,2	10 086,9	6 962,4	6 803,5
1102	Farine de maïs	-	-	3,2	16,7	19,8	9,4	13,3
12119010	Ecorces de quinquina	56,1	95,5	-	154,4	79,9	0,1	331,1
1511 à 1513	Huiles végétales	68,8	101,9	461,4	8,1	9,1	7,2	150,2
1701	Sucre	-	-	-	-	0,0	-	-
2202	Limonades, eaux gazeuses	-	54,1	9,3	15,3	25,2	21,8	118,9
2203	Bières	2 802,0	3 837,8	4 253,9	9 015,7	10 269,7	6 727,4	6 890,7
2401	Tabacs bruts en feuilles	-	-	-	19,0	-	-	2,8
240220	Cigarettes	1 646,3	4 002,3	6 367,6	6 022,0	9 247,7	6 905,9	7 445,3
25 et 26	Minerais	13 299,6	25 863,3	10 154,3	5 453,1	4 324,7	4 324,4	2 418,1
252329	Ciment portland autre que blanc	-	-	90,3	27,0	14,2	14,2	542,8
3401	Savons	5 231,8	7 987,1	12 309,0	12 254,9	10 647,2	8 294,4	6 341,3
4101 à 4103	Peaux brutes	7 714,9	9 552,4	3 991,5	6 040,5	7 848,4	6 528,7	1 433,8
44	Bois et ouvrages en bois	21,4	131,8	19,1	26,6	334,9	297,1	151,0
5201 à 03	Coton	482,3	-	2 182,7	208,3	91,2	91,2	70,4
5208 à 12	Tissus de coton	-	-	491,7	72,7	-	-	0,4
6811	Plaques en amiante-ciment	-	-	-	-	-	-	-
7010930	Bouteilles	-	1 016,1	46,3	691,6	490,8	391,8	594,3
73	Ouvrages en métaux communs	-	37,0	763,6	717,6	478,6	393,6	262,9
	Autres articles <sup>(3)</sup>	2 572,8	3 439,8	17 623,5	30 890,4	18 433,1	13 091,7	17 918,8
	<b>TOTAL</b>	<b>156 350,4</b>	<b>194 303,6</b>	<b>146 257,1</b>	<b>203 843,6</b>	<b>189 945,6</b>	<b>132 410,7</b>	<b>131 732,4</b>
B. EXPORTATIONS PAR RUBRIQUES DOUANIERES ( en Tonnes)								
01	Animaux vivants	-	2	1	2	6	6	13
030110	Poissons vivants	-	28	7	7	7	5	3
06	Plantes vivantes	76	46	51	36	23	21	33
07	Légumes	198	100	424	710	1 225	1 078	486
08	Fruits	125	751	1 258	1 929	2 274	1 889	1 685
09011110	Café marchand <sup>(1)</sup>	17 446	23 309	11 865	15 159	13 657	6 674	11 109
090220	Thé <sup>(2)</sup>	7 953	8 684	10 007	11 021	11 145	9 476	9 614
0904	Piments, poivre	-	-	-	-	-	-	0
1006	Riz	-	-	0	2	174	174	0
1101	Farine de blé	-	-	3 716	6 654	8 925	6 027	6 692
1102	Farine de maïs	-	-	4	27	49	28	31
12119010	Ecorces de quinquina	54	49	-	46	23	0	100
1511à1512	Huiles végétales	35	95	237	11	12	8	65
1701	Sucre	-	-	-	-	0	-	-
2202	Limonades, eaux gazeuses	-	122	19	33	61	52	115
2203	Bières	6 459	5 548	5 790	12 490	13 432	8 791	8 931
2401	Tabacs bruts en feuilles	-	-	-	52	-	-	36
240220	Cigarettes	225	468	546	557	892	670	693
25 et 26	Minerais	757	1 208	358	134	249	248	164
252329	Ciment portland autre que blanc	-	-	480	141	23	23	1 561
3401	Savons	4 040	5 571	8 074	7 453	8 359	6 498	4 504
4101 à 4103	Peaux brutes	3 090	3 272	2 239	1 213	3 467	2 675	723
44	Bois et ouvrages en bois	81	309	21	96	323	101	1 010
5201 à 03	Coton	164	-	856	58	33	33	30
5208 à 12	Tissus de coton	-	-	57	32	-	-	0
6811	Plaques en amiante-ciment	-	-	-	-	-	-	-
7010930	Bouteilles	1	309	36	421	447	349	351
73	Ouvrages en métaux communs	-	9	201	139	66	45	49
	Autres articles <sup>(3)</sup>	6 770	2 423	12 190	24 401	20 886	15 092	16 322
	<b>TOTAL</b>	<b>47 476</b>	<b>52 300</b>	<b>58 440</b>	<b>82 825</b>	<b>85 758</b>	<b>59 963</b>	<b>64 319</b>

Source : Office burundais des Recettes (OBR)

(1) : Depuis 2009, les données sur le café sont celles issues de l'OBR

(2) : Office du Thé du Burundi (OTB)

(3) : Non compris les objets personnels

<b>Exportation par pays de destination</b>		IV.9.1
<b>(en millions de BIF)</b>		
Pays	Période	2015
		2016
	Jan-sept	Jan-sept
<b>I. EUROPE</b>	<b>35 627,7</b>	<b>46 272,7</b>
<b>1. Union Européenne</b>	<b>15 344,7</b>	<b>25 414,8</b>
Allemagne	1 117,5	8 955,7
Belgique - Luxembourg	3 655,9	6 899,7
Danemark	-	89,2
Espagne	-	56,8
France	496,2	1 298,4
Grèce	-	14,9
Irlande	-	-
Italie	1 962,3	795,4
Pays-Bas	508,5	380,0
Portugal	-	-
Royaume-Uni	7 172,9	6 712,4
Autres pays de l'U.E.	431,4	212,5
<b>2. AUTRES</b>	<b>20 283,0</b>	<b>20 857,9</b>
Suisse	20 277,6	20 857,9
Tchécoslovaquie	-	-
Russie	-	-
Roumanie	-	-
Autres pays d'Europe	5,5	-
<b>II. ASIE</b>	<b>37 260,6</b>	<b>25 319,3</b>
Arabie Saoudite	-	-
Bangladesh	-	87,7
Corée du Nord	-	99,8
Corée du Sud	21,6	-
Hong-Kong	710,9	14,4
Emirats Arabes Unis	737,2	849,0
Iran	-	-
Japon	257,1	5,0
Pakistan	22 433,9	16 573,0
Rép. Pop. de Chine	3 101,7	1 038,0
Taiwan	-	-
Union Indienne	249,7	98,0
Autres pays d'Asie	9 748,5	6 554,4
<b>III. AFRIQUE</b>	<b>57 117,0</b>	<b>58 615,4</b>
Afrique du Sud	41,4	250,7
Djibouti	-	-
Egypte	11 216,9	8 286,5
Kenya	3 068,8	2 723,3
Ouganda	3 717,3	4 522,0
R.D.C. (1)	25 603,8	27 698,8
Rwanda	7 023,8	7 169,3
Tanzanie	2 379,5	1 663,2
Zambie	320,3	1 173,5
Zimbabwe	-	-
Autres pays d'Afrique	3 745,2	5 128,1
<b>IV. AMERIQUE</b>	<b>2 198,7</b>	<b>1 361,1</b>
Etats-Unis	1 973,2	1 087,3
Canada	222,9	241,5
Autres pays d'Amérique	2,6	32,3
<b>V. OCEANIE</b>	<b>206,7</b>	<b>164,0</b>
Australie	206,7	-
Autres pays de l'Océanie	-	164,0
VI. DIVERS	-	-
<b>TOTAL</b>	<b>132 410,7</b>	<b>131 732,4</b>
<b>Source : OBR</b>		

IV.9.2.		
<b>Exportation par pays de destination (en tonnes)</b>		
Pays	Période	
	2015 Jan-sept	2016 Jan-sept
<b>I. EUROPE</b>	<b>6 931</b>	<b>9 950</b>
<b>1. Union Européenne</b>	<b>2 789</b>	<b>5 396</b>
Allemagne	482	1 757
Belgique - Luxembourg	517	1 396
Danemark	-	19
Espagne	38	10
France	14	236
Grèce	-	0
Irlande	19	-
Italie	145	161
Pays-Bas	24	51
Portugal	184	-
Royaume-Uni	1 317	1 729
Autres pays de l'U.E.	48	37
<b>2. AUTRES</b>	<b>4 142</b>	<b>4 555</b>
Suisse	4 138	4 555
Tchécoslovaquie	-	-
Russie	-	-
Roumanie	-	-
Autres pays d'Europe	4	-
<b>II. ASIE</b>	<b>10 167</b>	<b>10 423</b>
Arabie Saoudite	-	-
Bangladesh	-	90
Corée du Nord	-	13
Corée du Sud	2	-
Hong-Kong	12	0
Emirats Arabes Unis	2 424	3 251
Iran	-	-
Japon	22	3
Pakistan	4 738	4 807
Rép. Pop. de Chine	882	466
Taiwan	-	-
Union Indienne	313	26
Autres pays d'Asie	1 775	1 768
<b>III. AFRIQUE</b>	<b>42 524</b>	<b>43 723</b>
Afrique du Sud	5	59
Djibouti	-	-
Egypte	2 369	2 404
Kenya	1 434	1 550
Ouganda	4 758	4 765
R.D.C. (1)	19 731	23 396
Rwanda	7 010	5 631
Tanzanie	6 814	5 272
Zambie	33	111
Zimbabwe	-	-
Autres pays d'Afrique	370	535
<b>IV. AMERIQUE</b>	<b>310</b>	<b>199</b>
Etats-Unis	271	149
Canada	38	44
Autres pays d'Amérique	0	7
<b>V. OCEANIE</b>	<b>31</b>	<b>23</b>
Australie	31	-
Autres pays de l'Océanie	-	23
<b>VI. DIVERS</b>	<b>-</b>	<b>-</b>
<b>TOTAL</b>	<b>59 963</b>	<b>64 319</b>

Source : OBR

RELEVÉ DES TRANSACTIONS INTERNATIONALES (en millions de BIF)											IV.10	
Période	RECETTES						DEPENSES					SOLDE
	Exportations				Autres recettes	Total général des recettes	Importations			Autres dépenses	Total général des dépenses	
	Café	Thé	Autres	Total			privées	Gouvern.	Total			
2011	77 746,4	19 728,2	13 350,5	110 825,1	710 019,9	<b>820 845,0</b>	337 869,1	2 120,5	420 418,6	237 885,3	<b>658 303,9</b>	<b>162 541,2</b>
2012	95 673,3	26 614,8	19 533,3	141 821,4	714 531,3	<b>856 352,7</b>	388 248,4	16 242,1	506 823,8	271 465,3	<b>778 289,1</b>	<b>78 063,6</b>
2013	34 445,2	20 314,8	8 988,1	63 748,1	884 692,3	<b>948 440,4</b>	459 657,2	20 099,1	572 315,4	293 752,3	<b>866 067,7</b>	<b>82 372,7</b>
2014	59 687,6	19 088,9	15 380,6	94 156,9	822 656,2	<b>916 813,1</b>	568 485,2	62 748,3	728 405,4	352 080,7	<b>1 080 486,1</b>	<b>-163 673,0</b>
2015	50 641,1	25 159,6	9 402,8	85 196,2	725 960,0	<b>810 830,3</b>	589 545,2	35 757,4	625 302,5	332 961,6	<b>958 264,2</b>	<b>-147 433,8</b>
2014												
3 <sup>ème</sup> Trim.	26 883,6	4 372,8	4 051,2	35 307,6	234 380,7	<b>269 688,3</b>	156 430,3	4 094,0	191 423,3	102 892,9	<b>294 316,2</b>	<b>-39 623,4</b>
4 <sup>ème</sup> Trim.	16 615,2	4 365,9	4 434,7	25 415,6	212 412,7	<b>237 828,3</b>	154 015,1	36 191,3	210 401,6	99 945,7	<b>310 347,3</b>	<b>-17 006,0</b>
2015												
1 <sup>er</sup> Trim.	6 655,0	6 117,1	4 317,1	17 089,2	248 191,5	<b>265 280,7</b>	158 526,6	4 686,1	163 212,7	84 649,7	<b>247 862,4</b>	<b>17 418,3</b>
2 <sup>ème</sup> Trim.	15 309,9	4 081,1	2 392,8	21 450,6	163 732,7	<b>185 183,4</b>	121 223,0	15 087,4	136 310,4	78 641,1	<b>214 951,5</b>	<b>-29 768,1</b>
3 <sup>ème</sup> Trim.	9 533,7	9 707,2	1 836,3	21 403,0	123 669,7	<b>144 746,9</b>	166 883,4	7 699,5	174 582,9	75 621,1	<b>250 204,0</b>	<b>-105 457,1</b>
4 <sup>ème</sup> Trim.	19 142,5	5 254,1	856,7	25 253,3	190 366,1	<b>215 619,4</b>	142 912,2	8 284,4	151 196,6	94 049,8	<b>245 246,3</b>	<b>-29 627,0</b>
2016												
1 <sup>er</sup> Trim.	11 655,2	1 050,7	1 443,1	14 149,0	126 353,0	<b>140 501,9</b>	146 117,7	4 583,1	150 700,7	79 876,8	<b>230 577,5</b>	<b>-90 075,5</b>
2 <sup>ème</sup> Trim.	14 095,2	4 939,8	943,8	19 978,8	167 056,3	<b>187 035,0</b>	127 607,9	5 206,7	132 814,6	78 500,6	<b>211 315,2</b>	<b>-24 280,1</b>
3 <sup>ème</sup> Trim.	19 437,3	7 030,4	1 494,9	27 962,6	175 715,8	<b>203 678,4</b>	118 719,1	2 184,8	120 903,9	85 126,6	<b>206 030,5</b>	<b>-15 152,7</b>
2013												
Septembre	5 037,8	1 668,1	38,5	6 744,4	55 600,4	<b>62 344,8</b>	37 514,5	-	39 142,4	26 403,7	<b>65 546,1</b>	<b>-3 201,3</b>
Octobre	3 515,5	1 698,3	90,9	5 304,7	93 584,6	<b>98 889,3</b>	42 363,1	-	53 869,8	26 454,3	<b>80 324,1</b>	<b>18 565,2</b>
Novembre	2 813,1	506,2	1 675,6	4 994,9	110 163,7	<b>115 158,6</b>	46 092,1	-	56 235,4	32 100,7	<b>88 336,1</b>	<b>26 822,5</b>
Décembre	2 892,0	624,3	1 697,1	5 213,4	123 171,5	<b>128 384,9</b>	45 774,6	-	50 980,5	26 665,7	<b>77 646,2</b>	<b>50 738,7</b>
2014												
Janvier	1 359,5	1 249,7	204,1	2 813,3	42 836,5	<b>45 649,8</b>	50 885,8	1 080,5	63 228,2	21 001,2	<b>84 229,4</b>	<b>-38 579,6</b>
Février	1 202,2	2 085,6	410,6	3 698,4	69 838,9	<b>73 537,3</b>	39 851,7	11,6	43 195,6	24 161,7	<b>67 357,3</b>	<b>6 180,0</b>
Mars	2 079,2	1 298,7	1 552,6	4 930,5	52 647,2	<b>57 577,7</b>	39 744,6	3 036,4	51 862,9	22 835,3	<b>74 698,2</b>	<b>-17 120,5</b>
Avril	4 244,2	1 993,1	1 214,3	7 451,6	84 971,8	<b>92 423,4</b>	47 109,7	3 275,8	59 285,8	26 340,9	<b>85 626,7</b>	<b>6 796,7</b>
Mai	3 466,8	1 727,6	1 880,1	7 074,5	53 152,4	<b>60 226,9</b>	42 677,9	9 859,7	60 470,6	29 055,9	<b>89 526,5</b>	<b>-29 299,6</b>
Juin	3 836,9	1 995,5	1 633,0	7 465,4	72 416,0	<b>79 881,4</b>	37 770,1	5 199,0	48 537,4	25 847,1	<b>74 384,5</b>	<b>5 496,9</b>
Juillet	7 332,2	1 647,2	1 760,0	10 739,4	66 613,8	<b>77 353,2</b>	52 583,1	0,0	62 382,8	32 958,6	<b>95 341,4</b>	<b>-17 988,2</b>
Août	10 293,3	686,8	697,9	11 678,0	46 712,1	<b>58 390,1</b>	54 381,2	3 160,6	64 325,7	28 995,2	<b>93 320,9</b>	<b>-34 930,8</b>
Septembre	9 258,1	2 038,8	1 593,3	12 890,2	121 054,8	<b>133 945,0</b>	49 466,0	933,4	64 714,8	40 939,1	<b>105 653,9</b>	<b>28 291,1</b>
Octobre	6 334,6	713,6	2 303,4	9 351,4	70 147,4	<b>79 498,8</b>	56 998,5	1 699,4	68 392,5	38 758,7	<b>107 151,2</b>	<b>-27 652,4</b>
Novembre	5 554,5	1 216,9	689,7	7 461,1	60 020,1	<b>67 481,2</b>	43 438,5	1 177,6	50 048,5	33 659,4	<b>83 707,9</b>	<b>-16 226,7</b>
Décembre	4 726,1	2 435,4	1 441,6	8 603,1	82 245,2	<b>90 848,3</b>	53 578,1	33 314,3	91 960,6	27 527,6	<b>119 488,2</b>	<b>-28 639,9</b>
2015												
Janvier	3 515,5	2 263,1	931,1	6 709,7	86 766,9	<b>93 476,6</b>	42 417,6	436,0	42 853,5	32 450,9	<b>75 304,4</b>	<b>18 172,2</b>
Février	1 322,8	1 591,4	1 386,6	4 300,8	52 302,5	<b>56 603,3</b>	52 812,5	1 702,9	54 515,4	23 104,3	<b>77 619,7</b>	<b>-21 016,4</b>
Mars	1 816,7	2 262,6	1 999,4	6 078,7	109 122,1	<b>115 200,8</b>	63 296,6	2 547,3	65 843,8	29 094,5	<b>94 938,3</b>	<b>20 262,5</b>
Avril	8 627,6	1 735,8	1 348,8	11 712,2	67 030,7	<b>78 742,9</b>	42 189,9	11 170,6	53 360,4	27 217,4	<b>80 577,8</b>	<b>-1 834,9</b>
Mai	4 346,4	869,3	1 72,3	5 388,0	59 619,3	<b>65 007,3</b>	23 948,3	947,6	24 895,9	26 461,4	<b>51 357,3</b>	<b>13 650,0</b>
Juin	2 335,9	1 476,0	871,7	4 350,4	37 082,7	<b>41 433,2</b>	55 084,9	2 969,3	58 054,1	24 962,2	<b>83 016,4</b>	<b>-41 582,2</b>
Juillet	489,5	4980,5	545,8	6 341,7	41 261,3	<b>47 277,1</b>	54 589,4	1 818,7	56 408,1	22 474,0	<b>78 882,1</b>	<b>-31 605,0</b>
Août	2 634,4	3 413,2	784,5	6 832,1	41 798,1	<b>48 630,2</b>	59 141,7	3 120,9	62 262,6	25 130,9	<b>87 393,5</b>	<b>-38 763,3</b>
Septembre	6 409,9	1 313,5	505,9	8 229,3	40 610,2	<b>48 839,5</b>	53 152,2	2 759,9	55 912,2	28 016,2	<b>83 928,3</b>	<b>-35 088,8</b>
Octobre	5 320,2	2 196,1	29,8	7 546,1	64 422,9	<b>71 969,0</b>	41 983,5	4 473,0	46 456,5	32 884,5	<b>79 341,0</b>	<b>-7 372,0</b>
Novembre	7 425,9	1 075,8	293,2	8 795,0	46 561,0	<b>55 355,9</b>	50 161,2	2 498,0	52 659,2	38 417,7	<b>91 076,9</b>	<b>-35 721,0</b>
Décembre	6 396,4	1 982,2	533,6	8 912,2	79 382,2	<b>88 294,4</b>	50 767,5	1 313,3	52 080,8	22 747,6	<b>74 828,4</b>	<b>13 466,0</b>
2016												
Janvier	2 784,2	831,4	151,0	3 766,6	28 720,9	<b>32 487,5</b>	50 702,5	2 351,2	53 053,6	25 739,9	<b>78 793,5</b>	<b>-46 306,0</b>
Février	5 502,5	14,7	1 090,6	6 607,8	38 098,9	<b>44 706,6</b>	39 429,9	909,1	40 339,0	28 646,8	<b>68 985,8</b>	<b>-24 279,2</b>
Mars	3 368,5	204,6	201,5	3 774,6	59 533,2	<b>63 307,8</b>	55 985,3	1 322,8	57 308,1	25 490,0	<b>82 798,1</b>	<b>-19 490,4</b>
Avril	6 363,6	2 788,0	107,9	9 259,5	42 481,5	<b>51 741,0</b>	39 023,6	401,7	39 425,3	25 353,3	<b>64 776,6</b>	<b>-13 037,5</b>
Mai	6 935,6	673,7	766,4	8 375,7	41 723,0	<b>50 098,8</b>	44 797,9	4 176,9	48 974,8	29 690,2	<b>78 665,0</b>	<b>-28 566,3</b>
Juin	796,0	1 478,2	69,4	2 343,5	82 851,7	<b>85 195,2</b>	43 786,4	628,0	44 414,5	23 457,1	<b>67 871,6</b>	<b>-17 323,7</b>
Juillet	5 781,1	2 361,0	3,7	8 145,8	47 290,0	<b>55 435,8</b>	35 148,8	230,8	35 379,5	23 966,4	<b>59 345,9</b>	<b>-3 910,1</b>
Août	5 961,1	2 641,5	1 201,1	9 803,7	47 068,9	<b>56 872,6</b>	52 103,5	760,1	52 863,5	35 834,3	<b>88 697,8</b>	<b>-31 825,2</b>
Septembre	7 695,1	2 027,9	290,2	10 013,1	81 356,9	<b>91 370,0</b>	31 466,9	1 193,9	32 660,8	25 325,9	<b>57 986,7</b>	<b>33 383,3</b>

Source : BRB et Banques commerciales

<b>BALANCE DES TRANSACTIONS INTERNATIONALES (soldes en millions de BIF)</b>					IV.11
Période	2013	2014	2015	2015	2016
Structure				Janv-Sept	Janv-sept
<b>I. TRANSACTIONS COURANTES</b>	<b>-104 858,0</b>	<b>-368 538,9</b>	<b>-233 496,9</b>	<b>-180 946,8</b>	<b>-192 432,7</b>
<b>A. BIENS</b>	<b>-513 496,3</b>	<b>-634 248,6</b>	<b>-521 061,9</b>	<b>-401 729,9</b>	<b>-337 397,4</b>
1.Exportations	63 748,0	94 156,9	85 196,2	59 942,9	62 199,9
2.Importations	577 244,4	728 405,4	606 258,1	461 672,7	399 597,2
<b>B. SERVICES</b>	<b>-20 633,7</b>	<b>-151 617,4</b>	<b>-145 814,7</b>	<b>-93 472,1</b>	<b>-103 914,5</b>
1. Biens exportés ou importés pour transformation			-	0,0	0,0
2. Réparation et entretien des biens			956,6	956,6	0,0
3. Transport	-94 129,1	-107 053,0	-98 568,0	-75 318,1	-75 421,9
4. Voyage	-48 200,2	-53 057,1	-42 693,6	-33 072,8	-31 514,0
5.Télécommunications, Informatique et Information	11 775,8	4 648,6	551,6	538,8	-800,5
6. Construction	6 255,3	6 771,7	2 752,8	2 453,4	1 278,1
7. Assurance et Pension	-964,0	-3 267,2	-1 771,1	-1 181,5	-301,7
8. Services financiers	-395,0	-1 969,4	-12 291,6	-6 965,4	-3 112,7
9. Frais d'utilisation de la propriété intellectuelle	70,6	-243,0	5,6	3,2	-175,4
10. Services personnels, culturels et récréatifs	123,6	-2 645,0	-800,3	-803,1	-4,5
11. Services fournis ou reçus par les administrations publiques, n.c.a.	125 578,5	29 555,2	25 072,5	31 652,7	14 960,5
12. Autres services aux entreprises	-20 749,2	-24 358,3	-19 029,2	-11 736,0	-8 822,5
<b>C. REVENUS PRIMAIRES</b>	<b>3 370,0</b>	<b>-15 732,9</b>	<b>-3 175,7</b>	<b>-685,5</b>	<b>16 814,0</b>
1.Rémunérations des salariés	15 490,8	9 086,2	13 488,1	11 356,1	27 937,5
2.Revenus des investissements	-12 265,7	-25 281,6	-17 194,5	-12 285,4	-11 189,0
3. Autres revenus primaires	144,8	462,4	530,7	243,9	65,4
<b>D. REVENUS SECONDAIRES</b>	<b>425 902,1</b>	<b>433 059,9</b>	<b>436 555,4</b>	<b>314 940,6</b>	<b>232 065,2</b>
1. Administrations publiques	224 259,8	163 380,9	175 234,8	101 621,2	37 239,5
2. Autres secteurs	201 642,3	269 679,0	261 320,6	213 319,5	194 825,7
<b>II. COMPTE DE CAPITAL ET D'OPERATIONS FINANCIERES</b>	<b>187 230,5</b>	<b>204 866,1</b>	<b>86 063,2</b>	<b>63 140,0</b>	<b>75 725,1</b>
<b>A. COMPTE DE CAPITAL</b>	<b>167 405,6</b>	<b>126 554,8</b>	<b>87 339,9</b>	<b>59 900,3</b>	<b>66 585,2</b>
1. Transferts de capital	167 405,6	126 554,8	87 339,9	59 900,3	66 585,2
1.1. Administrations publiques	167 561,5	128 098,9	87 639,3	59 924,4	66 935,3
- remise de dette	860,1	-	-	0,0	0,0
- Autres transferts ( <b>dons projets</b> )	166 701,4	128 098,9	87 639,3	59 924,4	66 935,3
1.2. Autres secteurs	-155,9	-1 544,1	-299,4	-24,0	-350,1
2. Acquisitions et cessions d'actifs non financiers non produits	-	-	-	-	-
<b>B.COMPTE DES OPERATIONS FINANCIERES</b>	<b>19 824,9</b>	<b>78 311,3</b>	<b>-1 276,7</b>	<b>3 239,7</b>	<b>9 139,9</b>
1. Investissements directs	11 259,5	72 746,3	11 330,7	11 457,5	31,5
- A l'étranger	259,3	42,3	239,2	-	60,3
- De l'étranger	11 518,8	72 788,6	11 570,0	11 457,5	91,8
2. Investissements de portefeuille	-	-	-	-	<b>93,2</b>
- Avoirs	-	-	-	-	93,2
- Engagements	-	-	-	-	-
3.Dérivés financiers et stock-options des employés	-	-	-	-	-
<b>4.Autres investissements</b>	<b>8 565,4</b>	<b>5 565,0</b>	<b>-12 607,4</b>	<b>-8 217,7</b>	<b>9 201,6</b>
- Avoirs	7 748,0	6 855,0	35 693,8	25 912,8	9 636,0
- Engagements	16 313,4	12 420,0	23 086,4	17 695,0	18 837,6
<b>Solde global: ( I + II )</b>	<b>82 372,5</b>	<b>-163 672,8</b>	<b>-147 433,7</b>	<b>-117 806,8</b>	<b>-116 707,6</b>

Source : Compilé par la BRB



## 5. DIVERS



V.1				
<b>TRAFIC AU PORT DE BUJUMBURA</b> (en milliers de T)				
Période	Entrées	Sorties	Total	
2011	224,2	9,5	233,7	
2012	183,0	16,0	199,0	
2013	95,4	11,1	106,5	
2014	126,2	13,8	140,0	
2015	72,4	9,6	82,0	
2013				
3ème Trim.	29,2	2,2	31,5	
4ème Trim.	23,1	5,5	28,6	
2014				
1er Trim.	29,1	2,6	31,7	
2ème Trim.	25,1	2,2	27,3	
3ème Trim.	35,5	4,3	39,9	
4ème Trim.	36,4	4,6	41,1	
2015				
1er Trim.	23,6	1,8	25,4	
2ème Trim.	14,7	1,7	16,3	
3ème Trim.	15,2	2,4	17,6	
4ème Trim.	19,0	3,7	22,7	
2016				
1er Trim.	16,8	2,2	19,0	
2ème Trim.	20,0	1,4	21,3	
3ème Trim.	30,3	2,5	32,7	
2014				
Septembre	11,2	1,7	12,9	
Octobre	13,6	2,3	15,8	
Novembre	11,5	1,4	13,0	
Décembre	11,3	0,9	12,3	
2015				
Janvier	9,7	0,8	10,6	
Février	6,4	0,6	7,0	
Mars	7,4	0,4	7,8	
Avril	5,3	0,4	5,7	
Mai	4,7	0,4	5,1	
Juin	4,6	0,8	5,5	
Juillet	4,9	0,4	5,3	
Août	3,0	0,8	3,8	
Septembre	7,3	1,2	8,5	
Octobre	3,9	0,7	4,5	
Novembre	8,8	2,0	10,7	
Décembre	6,3	1,1	7,4	
2016				
Janvier	6,6	0,6	7,1	
Février	4,5	0,7	5,2	
Mars	5,7	0,9	6,6	
Avril	6,5	0,2	6,8	
Mai	4,5	0,5	5,0	
Juin	8,9	0,6	9,6	
Juillet	11,0	1,1	12,1	
Août	7,7	0,5	8,1	
Septembre	11,6	0,9	12,5	

Source : GPSB (ex-E.P.B.)

V.2										
<b>A. ENTREES DE MARCHANDISES AU PORT DE BUJUMBURA</b>										
(en T)										
Produit	Période	2011	2012	2013	2014	2015	2015		2016	
							Septembre	Jan-Sept	Septembre	Jan-Sept
<b>PRODUITS DES INDUSTRIES ALIMENTAIRES</b>		57 242	71 438	14 169	19 038	18 383	438	13 565	1 297	13 621
- Boissons		-	29	130	368	51	-	27	-	20
- Malt et houblon		-	-	11	-	235	-	-	-	272
- Riz		-	-	-	-	864	-	864	-	81
- Farine et froment		3 824	875	132	8	136	-	128	-	84
- Sucre		26 524	15 172	4 177	12 180	11 702	-	9 179	1 000	10 517
- Sel		12 921	9 893	5 586	4 739	4 673	432	2 733	284	2 431
- Autres		13 973	45 469	4 133	1 743	721	7	635	13	216
<b>PRODUITS DES INDUSTRIES CHIMIQUES</b>		2 528	3 568	2 998	3 257	1	1	1	0	0
- Insecticides et engrais		2 528	3 568	2 998	3 257	1	1	1	-	-
<b>CARBURANTS ET LUBRIFIANTS</b>		-	-	-	-	4 372	1 246	2 590	683	5 103
- Essence en vrac		-	-	-	-	0	-	-	618	1 155
- Gas-oil en vrac		-	-	-	-	4 372	1 246	2 590	65	3 948
<b>TEXTILES</b>		940	1 594	2 208	3 631	853	127	795	4	33
- Fripperie		940	1 594	2 208	3 631	853	127	795	4	33
<b>MATERIEL D'EQUIPEMENT DESTINE AU SECTEUR</b>		19 030	11 371	7 999	10 140	2 737	61	2 372	59	799
- Agricole		-	-	-	-	0	-	-	-	-
- Construction		19 030	11 371	7 999	10 140	2 737	61	2 372	59	799
<b>VEHICULES</b>		10 037	6 652	5 667	7 515	5 855	402	4 151	533	4 955
<b>PRODUITS DIVERS</b>		134 380	88 401	62 381	82 605	40 110	5 051	29 859	9 034	42 530
- Ciment		82 910	47 127	19 763	34 240	12 543	2 084	9 010	3 705	18 953
- Papiers, cartons		945	403	429	454	71	1	57	17	79
- Autres		50 525	40 871	42 189	47 911	27 497	2 966	20 792	5 312	23 498
<b>TOTAL</b>		<b>224 157</b>	<b>183 024</b>	<b>95 423</b>	<b>126 187</b>	<b>72 311</b>	<b>7 327</b>	<b>53 332</b>	<b>11 609</b>	<b>67 042</b>
<b>B. SORTIES DE MARCHANDISES DU PORT DE BUJUMBURA</b>										
(en T)										
Café		8 205	13 087	5 626	6 283	4 038	699	2 213	293	1 578
Bières		-	-	24	-	183	-	183	-	106
Cassitérite		-	-	-	-	-	-	-	-	-
Divers		1 302	2 929	5 423	7 494	5 391	468	3 512	557	4 295
<b>TOTAL</b>		<b>9 507</b>	<b>16 016</b>	<b>11 072</b>	<b>13 777</b>	<b>9 612</b>	<b>1 166</b>	<b>5 908</b>	<b>850</b>	<b>5 979</b>
Source : GPSB (ex-E.P.B.)										

TRAFIC A L'AEROPORT INTERNATIONAL DE BUJUMBURA \*

V.3

Période	ARRIVEES				DEPARTS				Aéronefs Arrivées + Départs
	Passagers	Bagages (en T)	Fret (en T)	Poste (en T)	Passagers	Bagages (en T)	Fret (en T)	Poste (en T)	
2011	136 551	436	2 440	46	91 434	290	310	26	6 189
2012	159 217	136	3 186	43	101 793	26	365	38	7 263
2013	148 395	36	2 148	37	109 208	5	335	47	6 830
2014	134 438	103	2 448	39	106 684	-	345	100	6 235
2015	120 136	-	2 246	29	86 941	-	293	43	5 466
2013									
3ème Trim.	39 702	-	516	8	32 060	-	77	13	1 624
4ème Trim.	31 949	1	628	8	25 655	-	89	12	1 630
2014									
1er Trim.	29 030	103	434	12	24 391	-	92	11	1 526
2ème Trim.	37 100	-	765	8	26 847	-	90	60	1 666
3ème Trim.	37 113	-	530	10	30 978	-	81	14	1 557
4ème Trim.	31 195	-	719	9	24 468	-	83	15	1 486
2015									
1er Trim.	31 828	-	620	8	25 164	-	78	10	1 397
2ème Trim.	28 503	-	588	6	24 341	-	94	9	1 574
3ème Trim.	29 886	-	517	6	16 762	-	54	11	1 251
4ème Trim.	29 919	-	521	9	20 674	-	67	13	1 244
2016									
1er Trim.	24 616	-	427	7	16 761	-	85	11	1 082
2ème Trim.	26 051	-	452	7	19 660	-	87	23	1 024
3ème Trim.	28 128	-	437	7	20 826	-	60	19	1 025
2014									
Septembre	9 036	nd	169	4	8 969	nd	35	5	486
Octobre	10 019	nd	215	3	7 996	nd	24	5	504
Novembre	9 528	nd	192	3	8 483	nd	29	5	495
Décembre	11 648	nd	312	3	7 989	nd	29	5	487
2015									
Janvier	10 749	nd	236	3	9 046	nd	17	2	488
Février	9 941	nd	217	2	7 890	nd	28	3	450
Mars	11 138	nd	167	3	8 228	nd	33	4	459
Avril	10 957	nd	337	3	9 467	nd	34	4	485
Mai	6 882	nd	101	2	6 364	nd	27	2	635
Juin	10 664	nd	150	2	8 510	nd	33	3	454
Juillet	10 639	nd	199	2	5 046	nd	17	2	412
Août	9 527	nd	147	2	5 767	nd	15	5	394
Septembre	9 720	nd	172	2	5 949	nd	22	4	445
Octobre	10 690	nd	140	2	6 100	nd	18	2	446
Novembre	9 799	nd	213	3	7 197	nd	24	5	418
Décembre	9 430	nd	168	3	7 377	nd	25	6	380
2016									
Janvier	8 760	nd	163	3	6 116	nd	32	4	358
Février	7 555	nd	145	2	4 942	nd	27	3	330
Mars	8 301	nd	119	2	5 703	nd	25	4	394
Avril	8 018	nd	140	3	5 590	nd	21	8	336
Mai	8 633	nd	144	2	6 265	nd	36	9	344
Juin	9 400	nd	168	2	7 805	nd	31	7	344
Juillet	11 024	nd	167	2	7 260	nd	22	8	360
Août	9 520	nd	218	3	7 507	nd	15	9	345
Septembre	7 584	nd	52	2	6 059	nd	23	2	320

nd : Non disponible  
 \* : Non compris le transit.  
 Source : AACB (ex- R.S.A.)

**ENTREES DES PRINCIPAUX PRODUITS PETROLIERS (1)**  
(en milliers de litres)

Produit Période	Essence super	Pétrole	Gas oil	J.P.1
2011	36 028	3 260	36 124	6 095
2012	41 678	3 079	34 721	4 646
2013	40 687	3 352	33 020	5 164
2014	35 910	1 288	31 010	5 255
2015	32 656	587	21 711	3 200
2013				
3ème Trim.	12 452	918	10 893	1 707
4ème Trim.	9 785	974	7 228	1 641
2014				
1er Trim.	9 337	803	8 442	1 666
2ème Trim.	7 747	340	6 559	554
3ème Trim.	10 002	145	8 269	2 061
4ème Trim.	8 824	0	7 740	974
2015				
1er Trim.	7 699	136	5 137	1 053
2ème Trim.	6 771	69	6 042	745
3ème Trim.	8 431	213	5 576	867
4ème Trim.	9 755	169	4 956	535
2016				
1er Trim.	6 271	0	5 440	366
2ème Trim.	1 655	105	1 942	498
3ème Trim.	7 828	44	6 245	511
2014				
Septembre	4 259	71	2 770	748
Octobre	3 456	0	2 656	248
Novembre	1 887	0	2 083	726
Décembre	3 481	0	3 001	0
2015				
Janvier	2 905	0	1 922	0
Février	2 316	33	1 498	710
Mars	2 478	103	1 717	343
Avril	2 006	33	1 826	355
Mai	1 682	36	1 734	0
Juin	3 083	0	2 482	390
Juillet	2 194	139	1 153	549
Août	2 654	74	1 928	318
Septembre	3 583	0	2 495	0
Octobre	3 304	70	1 760	219
Novembre	2 447	66	1 742	103
Décembre	4 004	33	1 454	213
2016				
Janvier	1 657	0	1 767	0
Février	1 612	0	1 280	0
Mars	3 002	0	2 393	366
Avril	486	40	715	0
Mai	464	65	522	236
Juin	705	0	705	262
Juillet	1 636	5	1 301	0
Août	2 676	39	1 992	255
Septembre	3 516	0	2 952	256

(1) : Quantité réceptionnée par la S.E.P.

Source : S.E.P.

**CONSOMMATION DES PRINCIPAUX PRODUITS PETROLIERS (1)**  
(en milliers de litres)

Produit	Essence super	Pétrole	Gas oil	J.P.1
Période				
2011	36 561	3 359	35 427	5 406
2012	43 616	2 934	36 000	4 822
2013	38 855	3 644	31 755	5 291
2014	37 313	1 567	30 845	5 246
2015	31 537	510	23 122	3 488
2013				
3ème Trim.	13 031	968	10 091	1 259
4ème Trim.	9 488	1 054	6 246	1 315
2014				
1er Trim.	8 951	765	6 733	875
2ème Trim.	9 175	439	8 303	1 464
3ème Trim.	9 512	263	8 006	1 883
4ème Trim.	9 675	101	7 803	1 024
2015				
1er Trim.	7 878	90	6 588	1 256
2ème Trim.	6 305	74	5 043	1 034
3ème Trim.	8 073	154	5 504	666
4ème Trim.	9 281	192	5 987	532
2016				
1er Trim.	6 893	78	5 020	558
2ème Trim.	2 661	121	2 498	600
3ème Trim.	6 579	59	5 740	509
2014				
Septembre	3 298	88	2 680	482
Octobre	3 264	55	2 953	304
Novembre	2 752	7	2 290	308
Décembre	3 659	39	2 560	412
2015				
Janvier	2 756	0	2 269	551
Février	2 643	31	2 106	403
Mars	2 479	59	2 213	302
Avril	1 964	20	1 884	377
Mai	1 517	26	1 322	293
Juin	2 824	28	1 837	364
Juillet	2 405	34	1 748	215
Août	2 722	40	1 605	188
Septembre	2 946	80	2 151	263
Octobre	2 888	67	1 936	229
Novembre	3 301	58	1 999	227
Décembre	3 092	67	2 052	76
2016				
Janvier	2 768	30	1 207	189
Février	1 618	48	1 657	190
Mars	2 507	0	2 156	179
Avril	1 176	55	1 037	303
Mai	439	27	716	108
Juin	1 046	39	745	189
Juillet	1 500	16	1 286	229
Août	2 290	40	1 993	102
Septembre	2 789	3	2 461	178

(1): Quantité réceptionnée par la S.E.P. Bujumbura

Source: S.E.P.

<b>STOCKS DES PRINCIPAUX PRODUITS PETROLIERS (1)</b> (en milliers de litres)					V.6
Produit Période	Essence super	Pétrole	Gas oil	J.P.1	
2011	1 076	358	2 382	1 313	
2012	138	474	1 103	1 099	
2013	1 863	355	2 329	867	
2014	472	17	2 094	880	
2015	1 739	94	741	586	
2013					
3ème Trim.	1 566	255	1 347	639	
4ème Trim.	1 863	355	2 329	867	
2014					
1er Trim.	2 249	396	4 038	1 658	
2ème Trim.	821	302	1 854	748	
3ème Trim.	1 566	255	1 347	639	
4ème Trim.	472	17	2 094	880	
2015					
1er Trim.	439	63	671	678	
2ème Trim.	905	58	1 670	390	
3ème Trim.	1 265	117	1 758	583	
4ème Trim.	1 739	94	741	586	
2016					
1er Trim.	1 117	49	1 161	394	
2ème Trim.	111	33	605	292	
3ème Trim.	1 360	17	1 110	292	
2014					
Septembre	1 323	188	2 143	926	
Octobre	1 515	135	1 860	870	
Novembre	650	52	1 653	1 292	
Décembre	472	17	2 094	880	
2015					
Janvier	766	17	1 757	330	
Février	439	19	1 159	637	
Mars	439	63	671	678	
Avril	481	76	613	656	
Mai	646	86	1 025	364	
Juin	905	58	1 670	390	
Juillet	694	163	1 075	716	
Août	626	197	1 406	846	
Septembre	1 265	117	1 758	583	
Octobre	1 681	120	1 590	573	
Novembre	827	128	1 339	449	
Décembre	1 739	94	741	586	
2016					
Janvier	628	64	1 301	397	
Février	622	16	924	207	
Mars	1 117	49	1 161	394	
Avril	427	34	839	91	
Mai	452	72	645	219	
Juin	111	33	605	292	
Juillet	247	21	620	62	
Août	633	20	619	214	
Septembre	1 360	17	1 110	292	

(1): Quantité réceptionnée par la S.E.P. Bujumbura

Source: S.E.P.



INDICE DES PRIX A LA CONSOMMATION DES MENAGES DE BUJUMBURA ( Base décembre 2013=100 )											V.7			
Période	Coefficient de pondération	Produits alimentaires et boissons non alcoolisées	Boissons alcoolisées et tabac	Habillage et chaussures	Logement, eau, électricité, gaz et autres combustibles	Ameublement, équipement ménager et entretien courant de la maison	Santé	Transport	Communication	Loisir et culture	Enseignement et Education	Hôtellerie, Cafés, Restauration	Autres biens et services	Indice général
	453,7	32,2	38,1	173,4	44,0	13,0	60,3	21,1	11	14,7	92,7	46,0	1 000	
2014	100,3	100,7	106,7	107,2	105,6	106,8	101,1	100,4	102,4	101,0	105,3	104,0	102,8	
2015	106,1	100,3	119,1	111,1	112,6	110,1	101,8	118,2	107,0	103,6	113,6	110,6	108,5	
2014	100,0	99,1	100,3	100,7	100,9	100,6	99,8	99,9	100,3	100,0	101,1	100,3	100,3	
Janvier	100,2	99,5	101,6	109,8	101,4	103,3	99,9	99,9	99,9	100,0	103,6	101,5	102,3	
Février	99,4	99,7	102,3	105,5	101,0	103,3	100,2	99,9	100,9	100,0	104,5	102,2	101,4	
Mars	99,5	100,9	103,4	105,5	102,7	103,3	100,4	100,1	101,5	100,0	104,7	102,6	101,6	
Avril	101,1	100,4	104,4	105,6	103,0	105,1	100,6	100,2	102,3	100,0	104,9	103,5	102,5	
Mai	101,1	100,5	105,1	105,6	103,7	105,1	100,6	100,2	102,2	100,0	105,0	103,6	102,6	
Juin	100,9	100,4	107,2	106,3	106,0	105,3	101,6	100,2	103,1	100,0	105,6	104,4	103,0	
Juillet	100,6	101,1	110,0	111,0	109,5	110,5	101,9	100,2	103,5	100,0	107,3	104,5	104,2	
Août	100,5	102,2	110,4	112,1	108,5	111,2	102,3	100,2	103,2	103,0	106,5	105,2	104,4	
Septembre	100,2	101,9	110,1	107,7	109,1	111,2	101,8	101,2	102,9	103,0	105,4	105,6	103,4	
Octobre	100,6	101,8	111,9	108,1	110,4	111,2	102,2	101,3	104,0	103,0	107,1	107,4	104,0	
Novembre	99,5	101,1	113,7	108,8	110,5	111,5	101,9	101,3	104,8	103,0	108,1	107,4	103,7	
Décembre	2015	98,8	114,7	109,1	110,8	111,5	100,1	116,7	104,9	103,0	108,0	105,9	103,7	
Janvier	97,4	99,0	114,2	110,7	110,5	111,5	101,5	117,3	105,9	103,0	108,2	108,2	103,5	
Février	101,7	98,2	115,4	113,2	111,0	109,6	101,5	118,4	104,9	103,0	111,2	108,6	106,2	
Mars	108,0	98,9	115,3	113,2	111,3	109,6	101,5	118,4	106,2	103,0	111,9	109,9	109,2	
Avril	109,7	99,5	115,6	111,6	112,2	109,4	101,5	118,4	107,2	103,0	112,7	110,3	109,9	
Mai	111,3	100,0	115,2	110,0	113,0	109,1	101,5	118,4	108,0	103,0	113,5	110,7	110,5	
Juin	111,4	101,0	120,7	111,6	113,8	109,3	102,0	118,4	107,4	103,0	113,8	111,7	111,2	
Juillet	105,2	100,8	119,4	112,5	114,6	109,3	102,3	118,5	108,0	103,0	114,1	112,2	108,6	
Août	105,3	100,1	123,5	111,1	114,1	110,5	102,5	118,5	107,7	104,8	115,9	112,8	108,7	
Septembre	105,6	101,9	124,5	111,2	114,0	110,5	102,6	118,5	108,6	104,8	117,8	113,1	109,2	
Octobre	107,8	102,4	125,2	110,6	113,1	110,5	102,4	118,5	108,0	104,8	117,8	112,3	110,0	
Novembre	111,2	100,6	125,8	108,6	112,4	110,5	102,2	118,5	107,6	104,8	118,2	111,4	111,1	
Décembre	2016	108,3	125,8	125,8	110,4	110,5	102,5	118,5	108,9	104,8	116,9	111,9	110,3	
Janvier	108,0	107,9	125,1	110,7	115,1	118,2	102,4	118,5	109,3	104,8	115,8	113,8	110,4	
Février	108,2	107,9	122,3	113,1	116,6	118,2	102,4	118,9	105,8	104,8	114,7	114,5	110,7	
Mars	110,7	106,1	124,2	114,4	117,2	118,2	102,3	118,8	106,2	105,0	114,5	114,2	112,1	
Avril	112,8	109,1	125,8	109,5	119,0	123,2	102,8	118,8	107,9	105,0	115,6	114,8	112,8	
Mai	115,8	113,5	127,6	109,7	121,0	132,2	102,9	118,8	108,9	105,0	118,5	117,4	114,7	
Juin	116,5	113,9	130,4	109,5	124,7	123,2	105,0	118,7	108,9	105,0	118,2	120,3	115,6	
Juillet	113,3	115,0	138,0	115,5	128,4	123,2	106,1	118,8	113,5	105,0	118,4	113,5	115,8	
Août	114,1	115,9	142,0	115,2	127,4	123,6	106,3	118,8	114,9	105,0	118,6	121,6	116,3	
Septembre														

Source: ISTE/EBU.

**COURS DE CHANGE MOYENS DES PRINCIPALES MONNAIES**  
(BIF par unité de monnaie étrangère)

Période	Devises	Dollar américain	Franc Suisse	Yen Japonais	Livre Sterling	DTS	EURO	Shilling Kenyan	Shilling Tanzanien	Franc Rwandais	Shilling Ougandais
	Devises										
2011		1 261,07	1 425,80	15,84	2 021,54	1 987,33	1 754,15				
2012		1 442,51	1 538,72	18,08	2 278,94	2 209,15	1 854,87				
2013		1 555,09	1 677,52	15,97	2 432,17	2 363,04	2 065,14	18,05	0,96	2,41	0,60
2014		1 546,69	1 692,98	14,66	2 551,82	2 347,81	2 056,73	17,59	0,93	2,27	0,60
2015		1 571,92	1 633,66	12,99	2 390,19	2 199,49	1 744,58	16,30	0,78	2,21	0,49
2014											
Septembre		1 548,26	1 658,22	14,47	2 527,45	2 326,89	2 002,88	17,44	0,93	2,25	0,59
Octobre		1 549,01	1 626,64	14,36	2 492,40	2 302,39	1 965,42	17,36	0,92	2,25	0,58
Novembre		1 549,73	1 607,64	13,35	2 446,74	2 274,03	1 933,90	17,23	0,90	2,25	0,57
Décembre		1 551,23	1 590,11	13,00	2 425,02	2 260,46	1 912,15	17,15	0,90	2,25	0,56
2015											
Janvier		1 553,52	1 649,78	13,13	2 352,54	2 211,14	1 806,92	17,00	0,88	2,26	0,54
Février		1 554,43	1 662,72	13,04	2 384,40	2 195,57	1 769,07	19,99	0,85	2,26	0,54
Mars		1 555,55	1 587,34	12,92	2 331,65	2 156,55	1 685,30	16,96	0,84	2,24	0,53
Avril		1 556,35	1 617,54	13,02	2 296,46	2 151,30	1 675,55	16,67	0,82	2,26	0,52
Mai		1 558,13	1 668,48	12,89	2 292,63	2 188,00	1 735,68	16,16	0,77	2,26	0,52
Juin		1 563,15	1 677,82	12,64	2 422,62	2 194,51	1 754,80	16,01	0,71	2,21	0,49
Juillet		1 570,22	1 648,12	12,75	2 442,65	2 193,39	1 729,30	15,52	0,74	2,19	0,47
Août		1 575,72	1 624,31	12,78	2 454,99	2 207,82	1 751,05	15,40	0,74	2,18	0,45
Septembre		1 580,07	1 627,02	13,16	2 425,62	2 221,96	1 776,44	15,00	0,73	2,19	0,43
Octobre		1 583,82	1 633,50	13,19	2 426,81	2 226,61	1 776,73	15,41	0,73	2,16	0,44
Novembre		1 598,01	1 585,27	13,05	2 430,66	2 209,75	1 717,65	15,64	0,74	2,16	0,47
Décembre		1 614,02	1 622,02	13,26	2 421,26	2 237,28	1 756,44	15,79	0,75	2,17	0,48
2016											
Janvier		1 622,50	1 612,68	13,73	2 338,69	2 242,43	1 763,23	15,86	0,74	2,16	0,47
Février		1 629,13	1 640,98	14,20	2 330,54	2 270,68	1 808,10	15,98	0,75	2,15	0,47
Mars		1 634,53	1 662,91	14,47	2 324,31	2 280,32	1 816,52	16,11	0,75	2,15	0,49
Avril		1 641,00	1 701,27	15,00	2 347,48	2 311,80	1 859,77	16,22	0,75	2,12	0,49
Mai		1 645,90	1 682,69	15,13	2 389,16	2 323,27	1 862,25	16,34	0,75	2,16	0,49
Juin		1 650,57	1 701,02	15,67	2 344,17	2 323,85	1 853,69	16,32	0,75	2,16	0,49
Juillet		1 656,83	1 686,32	15,91	2 181,37	2 302,97	1 832,79	16,35	0,76	2,16	0,49
Août		1 663,75	1 714,06	16,42	2 182,61	2 325,44	1 864,89	16,41	0,76	2,09	0,49
Septembre		1 669,99	1 714,16	16,38	2 196,87	2 336,19	1 871,91	16,49	0,76	2,08	0,49

Source : BRB

COURS DE CHANGE DE FIN DE PERIODE DES PRINCIPALES MONNAIES  
(BIF par unité de monnaie étrangère)

Devises	USD	CHF	JPY	GBP	SDR	EURO	KES	TZS	RWF	UGS
Période										
2011	1 361,50	1 446,17	17,56	2 098,62	2 083,64	1 761,30				
2012	1 546,07	1 690,99	17,95	2 498,22	2 376,19	2 041,04				
2013	1 541,99	1 737,16	14,69	2 541,12	2 382,42	2 127,95	17,85	0,97	2,28	0,61
2014	1 553,05	1 569,77	12,98	2 417,01	2 249,41	1 888,20	17,15	0,89	2,25	0,56
2015	1 617,13	1 635,03	13,43	2 397,48	2 243,36	1 767,52	15,81	0,75	2,17	0,48
2013										
Septembre	1 539,29	1 700,03	15,72	2 487,57	2 359,16	2 077,81	17,78	0,96	2,30	0,60
Octobre	1 539,47	1 708,34	15,65	2 466,23	2 376,23	2 110,61	18,08	0,96	2,30	0,61
Novembre	1 540,62	1 702,72	15,06	2 519,61	2 365,18	2 098,02	17,71	0,96	2,30	0,61
Décembre	1 541,99	1 737,16	14,69	2 541,12	2 382,42	2 127,95	17,85	0,97	2,28	0,61
2014										
Janvier	1 543,20	1 709,73	15,06	2 541,96	2 370,74	2 090,65	17,88	0,95	2,28	0,62
Février	1 544,08	1 738,14	15,16	2 575,67	2 379,98	2 115,46	17,87	0,95	2,27	0,61
Mars	1 544,56	1 741,04	15,01	2 569,22	2 384,41	2 123,84	17,86	0,94	2,28	0,61
Avril	1 545,08	1 748,42	15,08	2 599,75	2 394,40	2 133,45	17,77	0,94	2,28	0,61
Mai	1 545,63	1 721,96	15,21	2 586,77	2 381,48	2 102,83	17,59	0,93	2,28	0,60
Juin	1 546,61	1 735,42	15,27	2 633,56	2 388,15	2 109,88	17,66	0,93	2,28	0,60
Juillet	1 547,36	1 703,20	15,06	2 618,75	2 372,38	2 073,08	17,61	0,93	2,25	0,59
Août	1 547,90	1 690,49	14,91	2 566,81	2 349,96	2 039,44	17,53	0,92	2,25	0,59
Septembre	1 548,69	1 629,26	14,17	2 518,87	2 303,43	1 966,22	17,34	0,92	2,25	0,59
Octobre	1 549,42	1 617,52	14,05	2 475,20	2 294,35	1 950,56	17,34	0,91	2,25	0,57
Novembre	1 550,02	1 605,07	13,10	2 434,77	2 269,60	1 929,46	17,20	0,89	2,25	0,56
Décembre	1 553,05	1 569,77	12,98	2 417,01	2 249,41	1 888,20	17,15	0,89	2,25	0,56
2015										
Janvier	1 553,85	1 686,04	13,18	2 342,90	2 189,28	1 760,98	16,95	0,87	2,26	0,54
Février	1 555,02	1 637,69	13,04	2 400,33	2 198,24	1 768,26	17,01	0,86	2,26	0,54
Mars	1 556,00	1 603,55	12,95	2 298,91	2 152,73	1 677,76	16,86	0,84	2,26	0,52
Avril	1 556,66	1 656,02	13,12	2 290,47	2 147,72	1 728,83	16,46	0,78	2,26	0,52
Mai	1 560,00	1 655,00	12,60	2 295,38	2 167,79	1 707,65	15,95	0,75	2,26	0,51
Juin	1 566,92	1 683,95	12,86	2 464,37	2 198,75	1 754,01	15,90	0,79	2,19	0,48
Juillet	1 572,98	1 627,33	12,69	2 455,58	2 193,32	1 721,78	15,41	0,74	2,27	0,46
Août	1 577,60	1 644,53	13,05	2 434,08	2 221,40	1 775,59	15,19	0,74	2,16	0,43
Septembre	1 582,05	1 628,63	13,19	2 399,50	2 222,38	1 780,36	15,01	0,73	2,26	0,43
Octobre	1 585,36	1 601,37	13,06	2 427,66	2 208,64	1 741,04	15,57	0,73	2,13	0,45
Novembre	1 610,92	1 562,71	13,13	2 421,62	2 212,03	1 705,88	15,78	0,74	2,16	0,48
Décembre	1 617,13	1 635,03	13,43	2 397,48	2 243,36	1 767,52	15,81	0,75	2,17	0,48
2016										
Janvier	1 625,93	1 597,97	13,50	2 337,76	2 247,78	1 774,46	15,90	0,74	2,16	0,47
Février	1 631,78	1 637,92	14,43	2 264,42	2 257,42	1 784,68	16,05	0,75	2,13	0,49
Mars	1 637,54	1 659,70	14,58	2 348,48	2 302,02	1 854,02	16,15	0,75	2,16	0,49
Avril	1 643,83	1 706,37	15,33	2 409,03	2 329,85	1 873,31	16,26	0,75	2,12	0,49
Mai	1 648,19	1 660,39	14,82	2 417,48	2 317,07	1 834,93	16,34	0,75	2,21	0,49
Juin	1 653,01	1 686,40	16,10	2 214,70	2 307,44	1 835,09	16,35	0,76	2,13	0,49
Juillet	1 660,29	1 695,56	16,03	2 189,18	2 308,33	1 839,60	16,37	0,76	2,11	0,49
Août	1 666,93	1 694,98	16,18	2 183,01	2 325,03	1 858,38	16,45	0,76	2,08	0,49
Septembre	1 672,64	1 731,78	16,54	2 168,83	2 338,54	1 876,53	16,52	0,77	2,08	0,49

Source : BRB

<b>V.10</b>		
<b>TAUX DE CHANGE EFFECTIF DU BIF</b>		
<b>Période</b>	<b>NOMINAL</b>	<b>REEL</b>
2011	117,7	90,6
2012	109,9	95,5
2013	106,5	95,1
2014	111,9	101,1
2015	118,3	119,9
2014		
Août	99,2	101,6
Septembre	101,7	104,1
Octobre	115,8	104,8
Novembre	118,2	107,7
Décembre	119,7	108,8
2015		
Janvier	110,3	112,6
Février	112,1	113,2
Mars	116,3	119,7
Avril	116,5	122,7
Mai	114,0	120,4
Juin	113,8	120,7
Juillet	114,9	122,4
Août	115,0	120,0
Septembre	115,2	120,2
Octobre	129,4	120,6
Novembre	132,0	123,6
Décembre	129,7	122,4
2016		
Janvier	115,8	122,4
Février	113,6	119,4
Mars	113,0	118,2
Avril	109,9	116,6
Mai	109,6	116,3
Juin	109,7	118,2
Juillet	110,4	120,3
Août	108,8	118,4
Changement de base ( Déc 2013=100)		
Source : Calculé par la BRB		



## I. Tarif des publications de la Banque de la République du Burundi

A. BULLETIN	Burundi	Europe	Afrique	Autres pays	Observation
Prix au numéro	20 000BIF	24 \$ US	23 \$ US	26 \$ US	frais d'expédition d'un exemplaire inclus (si plusieurs, les frais supplémentaires sont à la charge du client)

## B. RAPPORT ANNUEL

Prix au numéro	30 000BIF	57 \$ US	58 \$ US	60 \$ US	frais d'expédition d'un exemplaire inclus (si plusieurs, les frais supplémentaires sont à la charge du client)
----------------	-----------	----------	----------	----------	--

## II. Modalités de paiement

Pays	Adresse bancaire	Mention
Burundi	Compte n° 9828 ouvert à la BRB	Achat/abonnement au Bulletin de la BRB ou
Etranger	Compte n° 360-47-337 ouvert au nom de la BRB à la Citibank N.A SUB-SAHARA AFRICA DIVISION Financial Institut Group, 111 WALL Street, 16th Floor N.Y 100043/U.S.A.	Achat du Rapport annuel de la BRB

## III. Coupon de commande du Bulletin et/ou Rapport



Je souhaite:

- recevoir par courrier, un exemplaire du Bulletin mensuel de la BRB, pour le mois de.....
- recevoir par courrier, un exemplaire du Rapport annuel de la BRB, pour l'année .....

Nom ou raison sociale .....

Adresse.....

.....

Signature du souscripteur

Adresser le coupon et la pièce de règlement à la BRB  
Services des Etudes et Statistiques  
B.P: 705 Bujumbura

Tél: (257) 22 22 51 42

(257) 22 20 40 00

Fax: (257) 22 22 31 28

Courriel: [brb@brb.bi](mailto:brb@brb.bi)

Site: <http://www.brb.bi>