

**BANQUE DE LA REPUBLIQUE
DU BURUNDI**

**DIRECTION DES ETUDES ECONOMIQUES
ET DE LA STATISTIQUE**

B U L L E T I N M E N S U E L

TRENTE-NEUVIEME ANNEE

MARS 2016

TABLE DES MATIERES	iii
Sigles utilisés	vi
Signes conventionnels	vi
PREMIERE PARTIE : EVOLUTION TRIMESTRIELLE DES PRINCIPAUX INDICATEURS MACROECONOMIQUES A FIN MARS 2016	1
I. AGRICULTURE D'EXPORTATION	3
I.1. Campagne café 2015/2016	3
I.2. Thé	3
II. PRODUCTION INDUSTRIELLE	4
III. INDICE DES PRIX A LA CONSOMMATION	5
IV. SITUATION MONETAIRE	6
IV.1. Evolution trimestrielle de la masse monétaire et ses contreparties	6
IV.2. Evolution trimestrielle de la liquidité bancaire	7
V. FINANCES PUBLIQUES	8
V.1. Recettes	8
V.2. Dépenses	8
V.3. Dette intérieure	9
V.4. Dette extérieure	9
VI. BALANCE DES REGLEMENTS	9
DEUXIEME PARTIE : NOTES METHODOLOGIQUES ET TABLEAUX STATISTIQUES	11
I. NOTES METHODOLOGIQUES	13
II. TABLEAUX STATISTIQUES	21
1. PRODUCTION ET VENTE DE CERTAINS PRODUITS	23
1.1. Production de café Arabica par campagne	25
1.2. Relevé des contrats de vente de café Arabica	26
1.3. Récolte de thé en feuilles vertes	27
1.4. Production et ventes de thé sec	28
1.5. Production des principales industries	29
1.6. Indice pondéré de la production industrielle	30
1.7. Production d'énergie électrique	31
1.8. Consommation d'énergie électrique	32
2. MONNAIE ET CREDIT	33
2.1. Réserves internationales	35
2.2. Situation mensuelle de la Banque de la République du Burundi	36
2.3. Situation consolidée des banques commerciales	38

2.4. Situation monétaire	40
2.5. Base monétaire, masse monétaire et multiplicateur	42
2.6. Situation consolidée des établissements financiers	43
2.7. Situation financière	45
2.8. Liquidité des institutions financières	47
2.9. Dépôts bancaires par détenteurs	48
2.10. Dépôts et autres ressources à terme des banques commerciales	50
2.11. Evolution des risques du système financier	51
2.12. Ventilation des crédits par secteur d'activité (en millions de BIF)	52
2.13. Ventilation des crédits par terme et par état des créances (en millions de BIF)	53
2.14. Taux d'intérêt moyens pondérés débiteurs appliqués par les banques à fin de période (en p.c. par an)	54
2.15. Taux d'intérêt moyens pondérés créditeurs appliqués par les banques à fin de période (en p.c. par an)	55
2.16. Activités de la chambre de compensation	56
2.17. Taux d'intérêt moyen sur les titres du Trésor à fin de période (en p.c. par an)	57
2.18. Taux de refinancement à fin de période (en p.c. par an)	58
3. FINANCES ET DETTE PUBLIQUES	61
3.1. Recettes et dons	63
3.2. Dépenses	64
3.3. Opérations financières consolidées de l'Etat	66
3.4. Dette publique intérieure	67
3.5. Opérations de la dette publique extérieure	68
3.6. Encours de la dette publique extérieure par créancier	69
3.7. Evolution de la dette publique extérieure par secteur économique	70
3.8. Evolution en p.c. de la dette publique extérieure par secteur économique	71
3.9. Echancier du service de la dette extérieure	
4. COMMERCE EXTERIEUR ET TRANSACTIONS INTERNATIONALES	73
4.1. Commerce extérieur (en MBIF)	75
4.2. Importations par principales rubriques (en MBIF)	76
4.3. Importations par principales rubriques (en T)	78
4.4. Structure des importations (en MBIF et en T)	80
4.5. Importations par pays de provenance (en MBIF)	81
4.6. Importations par pays de provenance (en T)	82
4.7. Structure des exportations (en MBIF et en T)	83
4.8. Exportations par rubriques douanières (en MBIF et en T)	84
4.9. Exportations par produits et par pays de destination (en MBIF et en T)	85
4.10. Relevé des transactions de change (en MBIF)	87
4.11. Balance des règlements (Solde en MBIF)	89
5. DIVERS	89

5.1. Trafic au port de Bujumbura (en milliers de T)	89
5.2. Entrées et sorties de marchandises au Port de Bujumbura (en T)	91
5.3. Trafic à l'Aéroport International de Bujumbura	92
5.4. Entrées des principaux produits pétroliers	93
5.5. Consommation des principaux produits pétroliers	94
5.6. Stocks des principaux produits pétroliers	95
5.7. Indice des prix à la consommation des ménages de Bujumbura	96
5.8. Cours de change moyens des principales monnaies (BIF par unité de monnaie étrangère)	97
5.9. Cours de change de fin de période des principales monnaies (BIF par unité de monnaie étrangère)	98
5.10. Taux de change effectif du BIF	100

SIGLES UTILISES

AFD	: Agence Française de Développement
AID	: Association Internationale de Développement
ARFIC	: Autorité de Régulation de la Filière Café du Burundi
BAD	: Banque Africaine de Développement
BEI	: Banque Européenne d'Investissement
BIF	: Franc Burundi
BRB	: Banque de la République du Burundi
CCP	: Compte de chèques postaux
CTS/LB	: Cents par Livre
DTS	: Droits de Tirages Spéciaux
EPB	: Exploitation du Port de Bujumbura
FAD	: Fonds Africain de Développement
FOB	: Free on board
FOT	: Free on truck
FV	: Feuilles vertes
ISTEEBU	: Institut de Statistiques et des Etudes Economiques du Burundi
JP1	: Jet Petroleum numéro un
M2	: Masse monétaire
MBIF	: Millions de francs Burundi
ONG	: Organisation Non Gouvernementale
OPEP	: Organisation des pays exportateurs de pétrole
OTB	: Office du Thé du Burundi
P	: Provisoire
PM	: Prix moyen
Q	: Quantité
REGIDESO	: Régie de Production et de Distribution d'Eau
RSA	: Régie des Services Aéronautiques
SEP	: Société d'Entreposage de Produits Pétroliers
SPP	: Société à Participation Publique
T	: Tonnes
TS	: Thé sec
UE	: Union Européenne
V	: Valeur

Signes conventionnels :

-	: la donnée n'existe pas
...	: la donnée est inférieure à l'unité
p.c.	: pourcentage
n.d.	: non disponible.

PREMIERE PARTIE :

**EVOLUTION TRIMESTRIELLE DES PRINCIPAUX
INDICATEURS MACROECONOMIQUES
A FIN MARS 2016**

I. AGRICULTURE D'EXPORTATION

A. CAMPAGNE CAFE 2015/2016

La production de café de la campagne 2015/2016 s'est améliorée par rapport à celle de la campagne précédente, se clôturant sur un volume d'apports de café Arabica en parche de 22.009 contre 18.450 T de la campagne 2014/2015, soit une progression de 19,3 p.c. Cette augmentation est liée principalement à la cyclicité des rendements des caféiers.

Les projections de production de la campagne 2016/2017 par l'ARFIC s'élèvent à 23.364 T de café parche, soit une hausse de 6,2 p.c.

Graphique 1 : Apports de café arabica en parche à fin Mars (en tonnes)

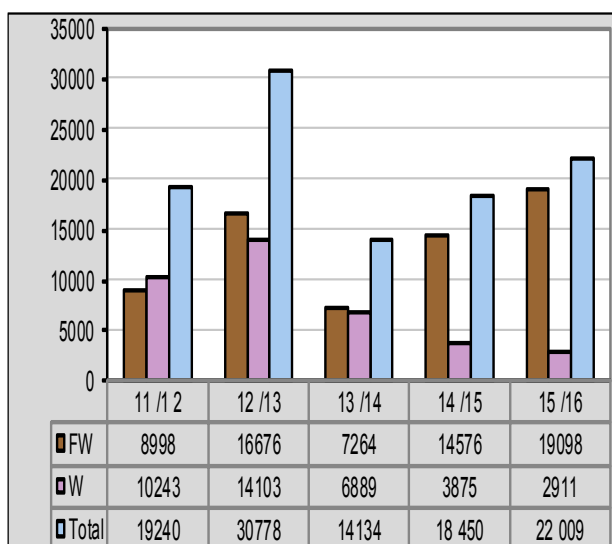

La qualité du café s'est améliorée, la part du café parche Fully Washed (FW) représentant 86,8 contre 79,0 p.c. à la même période de la campagne précédente. Cette prépondérance des FW est liée principalement à la politique d'amélioration de la qualité du café pour le rendre plus compétitif.

Le volume total de café vert produit après usinage a atteint 17.454 contre 14.932 T à la même période de la campagne précédente, soit une augmentation de 16,9 p.c. Selon les projections de l'ARFIC, le volume de café vert de la campagne 2016/2017 pourrait atteindre 18.511 T, soit une progression de 6,1 p.c.

En dépit de l'amélioration de la production, les recettes des ventes ont baissé de 11,7 p.c. d'une campagne à l'autre, revenant de 81.222,7 à 71.723,2 MBIF, la commercialisation de café de la campagne 2015/2016 s'étant déroulée dans des conditions de marché peu favorables.

En effet, le prix moyen à fin mars 2016 s'est établi à 123,7 contre 173,7 cts/lb enregistré à la même période de l'exercice précédent. La baisse des prix est consécutive à la chute des cours du café sur le marché international dont le prix moyen s'est établi à 150,85 contre 193,82 cts/lb la campagne précédente.

Graphique 2 : Evolution des prix de vente du café arabica par campagne (Prix moyen mensuels en cts/lb)

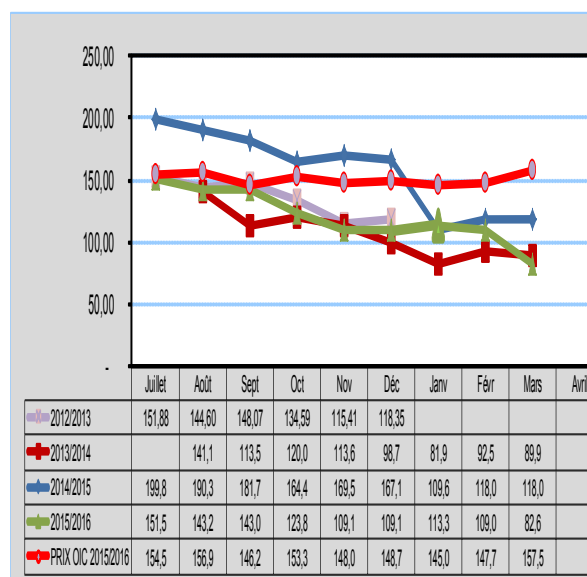

B. THE

La production de thé en feuilles vertes du premier trimestre 2016 a progressé de 24,6 p.c. par rapport au trimestre correspondant de 2015, passant de 16.098 à 20.058 T, en rapport avec la bonne pluviosité et la bonne application de l'engrais. Cette augmentation a été observée dans tous les complexes théicoles.

Tableau 1 : Production cumulée de thé par complexe théicole (à fin mars en T)

		2 012	2 013	2 014	2 015	2 016
Complexe théicole						
Ijenda	FV	2 461	2 526	2 806	2 983	3 938
	TS	554	543	575	631	820
Rwegura	FV	3 504	4 820	4 781	5 510	6 416
	TS	751	913	995	1 122	1 157
Teza	FV	2 348	3 004	3 180	3 529	4 520
	TS	569	655	687	790	979
Tora	FV	2 240	2 718	2 781	2 610	3 398
	TS	489	574	588	540	660
Buhoro	FV	1 624	1 391	1 363	1 466	1 787
	TS	228	288	286	304	400
Total	FV	12 177	14 459	14 910	16 098	20 058
	TS	2 592	2 972	3 131	3 386	4 016

FV : Feuilles vertes

Source : OTB

La quantité de thé sec obtenue après usinage s'est accrue de 18,6 p.c., passant de 3.386 à 4.016 T. Le rendement moyen à l'usinage a légèrement baissé (20,0 contre 21,0 p.c.), suite aux pertes liées au volume important qui a dépassé la capacité des machines.

La quantité de thé sec vendue à fin mars 2016 s'est établie à 2.891 contre 3.277 T à la même période de l'année précédente, soit une baisse de 11,8 p.c. Le prix moyen a également reculé, revenant de 3.987 à 3.918 BIF par kilo. Ainsi, le produit total des ventes a régressé de 13,3 p.c., revenant de 13.068 à 11.326 MBIF.

Tableau 2: Cumul des ventes de the sec (à fin mars)

		2 012	2 013	2 014	2 015	2 016
Marché						
Enchères de Mombas	Tonnes	1 973	1 696	1 844	2 623	2 233
	Valeur (MBIF)	5 459	8 007	6 677	10 369	8 776
Ventes Dire	PM (BIF/kg)	3 855	7 422	3 621	3 953	3 931
	Tonnes	513	289	463	575	485
S/Total Exp	Valeur (MBIF)	1 465	1 378	1 667	2 396	2 034
	PM (BIF/kg)	3 981	4 765	3 601	4 170	4 193
Ventes loca	Tonnes	2 486	1 985	2 307	3 198	2 718
	Valeur (MBIF)	6 924	9 384	8 344	12 766	10 810
Total Génér	PM (BIF/kg)	2 786	4 728	3 617	3 992	3 977
	Tonnes	98	125	114	80	173
Total Génér	Valeur (MBIF)	286	401	343	302	516
	PM (BIF/kg)	2 908	3 204	3 012	3 780	2 986
Total Génér	Tonnes	2 584	2 110	2 421	3 277	2 891
	Valeur (MBIF)	7 210	9 786	8 687	13 068	11 326
Total Génér	PM (BIF/kg)	3 844	4 638	3 589	3 987	3 918

Source : OTB

II. PRODUCTION INDUSTRIELLE

Au cours du premier trimestre 2016, le secteur industriel a enregistré une légère augmentation de la production, par rapport au même trimestre de l'année précédente. L'indice de la production industrielle s'est accru de 1,1 p.c., passant de 108,9 à 110,1, en liaison essentiellement avec l'augmentation de la production dans les branches des industries alimentaires (+2,1 p.c.) et des matériaux de construction (+6,8 p.c.).

Graphique 3 : Evolution trimestrielle de l'indice pondéré de la production industrielle

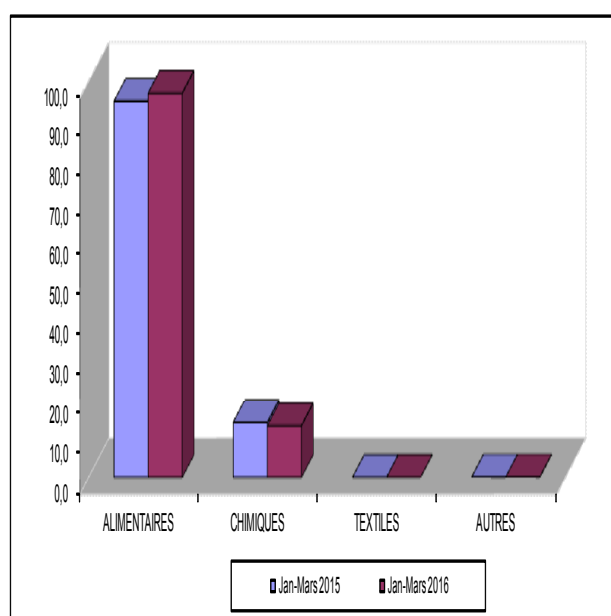

Le relèvement de l'activité des industries alimentaires est lié essentiellement à l'augmentation de la production de cigarettes (+26,7p.c.).

L'accroissement de la production dans la branche des industries de matériaux de construction a surtout porté sur la production de tubes en PVC (+11,4 p.c.).

En revanche, la production dans la branche des industries chimiques a baissé, en raison principalement de la diminution de la fabrication de peinture (-12,0 p.c.), d'oxygène (-40,8 p.c.) et de casiers en plastique (-33,9 p.c.).

Tableau 3 : Production des principales Industries

	2015		2016	Variation (en p.c.)
	Janvier-Mars	Janvier-Mars		
PRODUITS DES INDUSTRIES ALIMENTAIRES				
Bière Primus (Hl)	306 881	269 036	-12,3	
Bières Amstels (Hl)	116 889	124 075	6,1	
Boissons gazeuses (Hl)	83 319	89 157	7,0	
Sucre (T)	0	0		
Huile de coton (L)	3 695	4 315	16,8	
Cigarettes (en milliers d'unités)	194 340	246 260	26,7	
PRODUITS DES INDUSTRIES CHIMIQUES				
Peinture (T)	183	161	-12,0	
Oxygène (m ³)	10 210	6 044	-40,8	
Savons de toilette (kg)	98 220	119 700	21,9	
Savons de ménage (kg)	3 782 063	4 106 757	8,6	
Mousse	1 339	2 930	118,8	
Casiers en plastique (unités)	220 638	145 818	-33,9	
MATERIAUX DE CONSTRUCTION				
Tubes PVC (kg)	3 972	4 423	11,4	
Plaques en fibro-ciment (T)	-	-		
Profilés (m) (1)	4 083	3 037	-25,6	
Tubes en acier (kg)	-	-		

(1) : Cette rubrique regroupe également les bacs aluzinc autoportants et les faux plafonds "Estetic".
Source : Renseignements fournis par les entreprises industrielles.

Tableau 4 : Evolution Trimestrielle de l'indice des prix (Base Déc. 2013: 100)

2013			
TRIM_1	96,3	95,6	97,4
TRIM_2	98,5	98,9	98,0
TRIM_3	99,1	99,2	99,6
TRIM_4	99,9	99,2	99,9
2014			
TRIM_1	101,3	99,9	102,5
TRIM_2	102,2	100,5	103,6
TRIM_3	103,9	100,5	106,4
TRIM_4	103,7	99,8	106,8
2015			
TRIM_1	104,5	98,9	108,8
TRIM_2	109,9	109,7	110,0
TRIM_3	109,5	107,2	111,2
TRIM_4	110,1	108,1	111,7
2016			
TRIM_1	110,5	108,0	112,4

Source : ISTEEDU

III. INDICE DES PRIX A LA CONSOMMATION

Le premier trimestre de l'année 2016 a connu une inflation globale de 5,7 p.c. contre 3,1 p.c. au trimestre correspondant de 2015. Cette hausse est induite par l'augmentation des prix des denrées alimentaires (+9,2 p.c.) et non alimentaires (+3,3 p.c.).

L'inflation alimentaire est tirée par la hausse des prix de certains produits comme « légumes » (+10,2 p.c.), « Pains et céréales » (+5,9 p.c.), « sucre, confiture, miel, chocolat et confiserie » (+20,7 p.c.), « poissons » (+24,9 p.c.), « viande » (+6,3 p.c.), « autres produits alimentaires » (+11,1 p.c.) qui a contrebalancé la baisse des prix des produits des catégories « Huiles et graisses » (-5,4 p.c.) et « Fruits » (-6,1 p.c.).

L'inflation non alimentaire a enregistré une décélération surtout dans les divisions « boissons alcoolisées et tabac » (1,0 contre 17,6 p.c.), « articles d'habillement et chaussures (8,4 contre 13,2 p.c.), « logement, eau, électricité, gaz et autres combustibles » (0,4 contre 5,4 p.c.), « ameublement et équipement » (4,3 contre 9,6 p.c.), « santé » (4,3 contre 8,3 p.c.) et « autres biens et services » (5,0 contre 6,6 p.c.).

Graphique 4 : Evolution trimestrielle du taux d'inflation

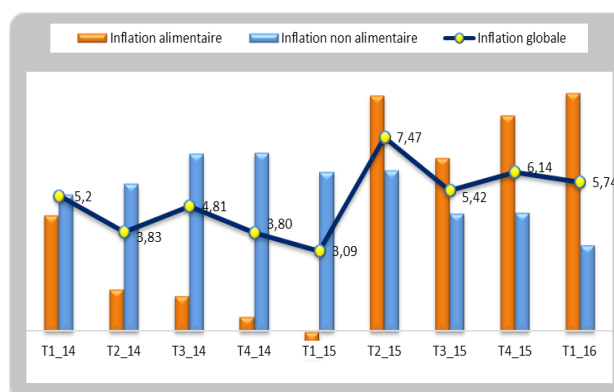

IV. SITUATION MONETAIRE

IV.1. Masse monétaire et ses Contreparties

Revenant de 1.061,6 Mds de BIF à la fin du trimestre précédent à 1.023,6 Mds de BIF à fin mars 2016, la masse monétaire au sens large (M3) a diminué de 37,9 Mds de BIF, soit une baisse de 3,6 p.c.

Graphique 5: Evolution de la masse monétaire

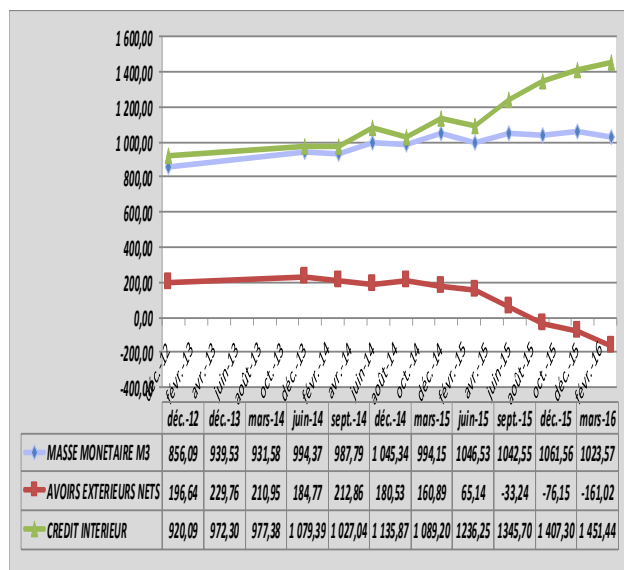

Le recul de la masse monétaire (M3) est lié à la baisse, à la fois, de l'agrégat M2 (-20.189,5 MBIF) et des dépôts en devises des résidents (-17.799,1 MBIF).

Tableau 5: Evolution des composantes de la masse monétaire M3 (en MBIF)

	2013	2014	2015				2016
			mar	juin	sept	déc	mar (p)
Circulation fiduciaire							
hors banques	187 487,1	199 816,1	194 617,2	225 436,8	190 119,7	207 306,7	193 720,5
Dépôts à vue	388 496,8	437 836,1	398 123,8	421 434,1	445 388,0	436 138,7	425 529,3
Dépôts à terme	225 744,4	242 554,4	251 346,5	261 504,9	265 998,4	280 590,9	284 597,0
Dépôts en devises des résidents	137 799,6	165 130,1	150 065,7	138 158,9	141 044,7	137 519,3	119 720,2
TOTAL	939 527,9	1 045 336,7	994 153,2	1 046 534,7	1 042 550,8	1 061 555,6	1 023 567,0

Source: BRB
6

La régression de la masse monétaire M2 a concerné les disponibilités monétaires (-24.195,6 MBIF), les dépôts à terme ayant augmenté de 4.006,1 MBIF. La diminution des disponibilités monétaires a porté sur la circulation fiduciaire hors banques (-13.586,2 MBIF) et les dépôts à vue (-10.609,4).

Tableau 6: Variation trimestrielle de la masse monétaire (M3) et de ses contreparties (MBIF)

	mars 2015	juin 2015	sept 2015	déc 2015	mars 2016 (p)
	déc 2014	Mars 2015	juin 2015	sept 2015	déc 2015
Circulation fiduciaire hors banques	-5 198,9	30 819,6	-35 317,1	17 187,0	-13 586,2
Dépôts à vue auprès des banques commerciales	-39 809,5	14 219,9	18 242,2	1 848,6	-10 232,7
Dépôts à vue auprès de la BRB	297,4	7 575,4	4 936,7	-9 102,4	-376,7
Dépôts à vue auprès des autres institutions monétaires	-200,2	1 515,0	775,0	-1 995,5	0,0
Quasi-monnaie	8 792,1	10 158,4	4 493,5	14 592,5	4 006,1
Dépôts en devises des résidents	-15 064,4	-11 906,8	2 885,8	-3 525,4	-17 799,1
TOTAL = MASSE MONETAIRE (M3)					
= CONTREPARTIES	-51 183,5	52 381,5	-3 983,9	19 004,8	-37 988,6
Créances nettes sur l'étranger	-19 634,3	-95 752,4	-98 383,2	-42 905,5	-84 873,7
Créances nettes sur l'Etat	-38 692,1	119 928,4	101 984,6	120 629,6	37 956,8
Créances sur l'économie	-7 985,7	27 121,6	7 473,5	-59 038,6	6 186,3
Autres postes nets	15 128,6	1 083,9	-15 058,8	319,3	2 742,0

Source: BRB

La contraction des dépôts à vue en BIF a porté sur les dépôts des particuliers (-22.869,0 MBIF), des sociétés à participation publique (-4.195,3 MBIF) et des administrations locales (-803,2 MBIF). Par contre, les dépôts classés dans les «autres comptes» (+13.110,4 MBIF), les avoirs des établissements financiers (+603,7 MBIF) ainsi que ceux des entreprises privées (+3.544,0 MBIF) ont augmenté.

La progression des dépôts à terme en BIF est imputable à l'augmentation des dépôts regroupés dans les «autres comptes» (+4.056,2), des placements des particuliers (+3.553,1 MBIF) et des établissements financiers (+35,3 MBIF). En revanche, les dépôts à terme et d'épargne des sociétés à participation publique, des entreprises privées et ceux des administrations locales ont respectivement diminué de 119,6 MBIF, de 2.726,4 MBIF et de 792,5 MBIF.

La diminution des dépôts en devises des résidents a principalement porté sur les dépôts classés dans «les autres comptes» (-14.956,1MBIF) et ceux des entreprises privées (-6.009,0 MBIF). Pour leur part, les dépôts des particuliers et des sociétés à participation publique se sont accrus de 328,1 MBIF et 2.835,0 MBIF, respectivement.

La baisse des avoirs extérieurs nets (-84.873,7MBIF) qui a dépassé l'augmentation des créances nettes sur l'Etat (+37.956,8 MBIF), des créances sur l'économie (+6.186,3 MBIF) et des autres postes nets (+2.742,0 MBIF) est à l'origine de la diminution de la masse monétaire.

La hausse de l'endettement net de l'Etat a principalement résulté de l'accroissement des Bons et Obligations du Trésor détenus par les banques commerciales (+43.106,7 MBIF) et de la diminution des dépôts de l'administration centrale (-1.397,0 MBIF) qui ont largement dépassé le désendettement de l'Etat envers la Banque Centrale (-6.099,5 MBIF).

La hausse des créances sur l'économie est principalement liée à la progression des financements à moyen terme (+3.309,4 MBIF) et à court terme (+1.887,7 MBIF).

Passant de -76.150,1 MBIF à -161.023,7 MBIF, de fin décembre 2015 à fin mars 2016, les avoirs extérieurs nets ont sensiblement chuté de 111,5 p.c., en raison principalement de la diminution des avoirs extérieurs de la Banque Centrale (-66.609,8 MBIF) et ceux des banques commerciales (-24.059,8 MBIF).

Exprimées en dollar américain, les réserves de change nettes ont reculé de 108,4 p.c. de fin décembre 2015 à fin mars 2016, se fixant à -98,3 contre -47,2 millions en mars 2015.

Tableau 7: Avoirs extérieurs nets (en MBIF)

	2013	2014	2015			2016	
			mars	juin	sept	dec	mars
Avoirs extérieurs de la BRB	501 323,5	501 214,7	472 511,0	373 217,2	274 254,7	221 829,6	155 219,8
Engagements extérieurs de la BRB	363 189,7	372 538,8	356 984,6	361 289,7	351 304,8	354 815,2	350 173,8
I. Avoirs extérieurs nets	118 133,8	128 675,9	115 526,4	11 927,5	-77 050,1	-132 985,6	-194 954,0
Avoirs extérieurs							
des banques commerciales	201 411,2	199 601,2	191 610,0	192 773,6	179 072,1	206 869,5	182 809,7
Engagements extérieurs							
des banques commerciales	89 788,9	147 751,8	146 245,4	139 562,5	135 266,6	150 034,0	148 879,5
II. Avoirs extérieurs nets	111 622,3	51 849,4	45 364,6	53 211,1	43 805,5	56 835,5	33 930,2
TOTAL I+II	229 756,1	180 525,3	160 891,0	65 138,6	-33 244,6	-76 150,1	-161 023,8

Source : BRB

IV.2. Liquidité bancaire

Au terme du premier trimestre 2016, le total des facteurs autonomes (23.186,5 contre 64.760,5MBIF) de la liquidité bancaire a baissé de 41.574,0 MBIF, alors qu'à la fin du trimestre précédent la liquidité avait baissé de 11.926,3MBIF.

Cette contraction a résulté de la baisse des créances nettes sur l'étranger (-61.968,4 MBIF) qui a contrebalancé l'effet expansif résultant de la baisse du volume des billets et pièces en circulation(+10.759,5MBIF)ainsique de la hausse des créances nettes sur l'Etat (+1.113,0MBIF) et des divers nets (+8.521,9MBIF).

Tableau 8: Variation trimestrielle de la liquidité du secteur bancaire (en MBIF)

	mars 2015 déc. 2014	juin 2015 Mars 2015	sept 2015 juin 2015	déc 2015 sept. 2015	mars 2016 déc. 2015
Billets et pièces en circulation	4 164,3	-31 784,8	38 889,3	-14 651,6	10 759,5
Créances nettes sur l'étranger	-13 149,5	-103 598,9	-88 977,6	-55 935,5	-61 968,4
Créances nettes sur l'Etat	-47 897,2	102 505,7	80 027,5	54 354,5	1 113,0
Divers nets	7 629,3	6 112,7	3 045,9	4 306,3	8 521,9
Sous-total facteurs autonomes	-49 253,1	-26 765,3	32 985,1	-11 926,3	-41 574,0
Apport de liquidité :	1 178,9	18 821,1	-15 159,7	14 959,7	52 050,0
-Banques commerciales	1 178,9	18 821,1	-15 159,7	14 959,7	52 050,0
-Etablissements financiers	0,0	0,0	0,0	0,0	0,0
Reprise de liquidité	0,0	0,0	0,0	0,0	0,0
Solde =Réserves de liquidité dont:	-48 074,2	-7 944,2	17 825,4	3 033,4	10 476,0
-Banques commerciales	-48 327,8	-8 155,8	16 105,0	4 634,2	9 950,6
-Etablissements financiers	253,6	211,6	1 720,4	-1 600,8	525,4

Source: BRB

Suite à la diminution du total des facteurs autonomes, les banques commerciales ont fait recours aux ressources de la Banque Centrale à concurrence de 52.050,0 MBIF.

Graphique 6: Evolution de la liquidité du secteur bancaire (en Mds de BIF)

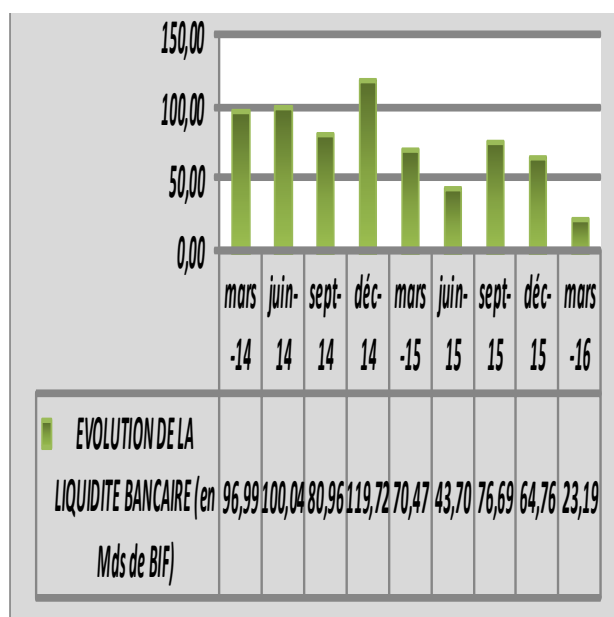

V. FINANCES PUBLIQUES

V.1. Recettes

A la fin du premier trimestre 2016, le cumul des recettes du budget s'est élevé à 149.794,9 contre 168.308,1 MBIF à même période de l'année précédente, soit une diminution de 11,0 p.c. Cette chute a concerné les recettes fiscales (-16.605,5 MBIF), non fiscales (-253,3 MBIF) et exceptionnelles (-1.654,4 MBIF).

V.2. Dépenses

Par rapport au même trimestre de 2015, les dépenses totales engagées au cours du premier trimestre 2016 se sont repliées de 20,5 p.c., revenant 283.664,0 à 225.044,1 MBIF. Les dépenses courantes ont baissé de 50.971,0 MBIF et les dépenses d'investissement ont diminué de 6.919,6 MBIF.

Tableau 9 : Recettes et Dépenses (MBIF)

	Mar-15	Mar-16
Recettes totales	168,308.1	149,794.9
Recettes fiscales	155,201.6	138,596.1
Recettes non fiscales	11,452.1	11,198.8
Recettes exceptionnelle	1,654.4	-
Dons	75,116.2	21,164.3
Dépenses totales	282,934.7	225,044.1
Dépenses courantes	223,904.1	172,933.1
dont Salaires	84,192.5	80,400.0
Dépenses en capital	59,030.6	52,111.0
Solde Global hors dons	-114,626.6	-75,249.1
Solde Global y compris dons	-39,510.4	-54,084.9

Source : MFBP

Le déséquilibre entre les recettes et les dépenses a engendré un déficit hors dons de 75.249,1 contre -114.626,6 MBIF à fin mars 2015.

En revanche, le solde budgétaire dons compris s'est aggravé par rapport à celui du premier trimestre 2015, se fixant à -54.084,9 contre -39.733,0 MBIF à la fin du premier trimestre de 2016.

V. 3. Dette intérieure

Comparé à celui du trimestre précédent, l'encours de la dette intérieure a augmenté de 33.247,3 MBIF à la fin du premier trimestre 2016 (1.102.799,1 contre 1 069.551,8 MBIF) en rapport avec l'augmentation de l'endettement de l'Etat vis-à-vis du secteur bancaire (+36.559,7 MBIF) atténuée par le désendettement de l'Etat envers le secteur non bancaire (-3.312,4 MBIF).

Par rapport à la même période de 2015, le stock de la dette intérieure à fin mars 2016 a progressé de 402.228,6 MBIF, passant de 700.570,5 à 1.102.799,1 MBIF, en liaison avec l'accroissement des engagements de l'Etat vis-à-vis du secteur bancaire (+361.291,2 MBIF) et non bancaire (+40.937,4 MBIF).

V.4. Dette extérieure

Par rapport au trimestre précédent, le stock de la dette publique extérieure à la fin du premier trimestre 2016 a augmenté de 29.881,0 MBIF, passant de 677.558,0 à 707.439,0 MBIF.

Graphique 7 : Encours de la dette publique extérieure par créancier (Milliards de BIF)

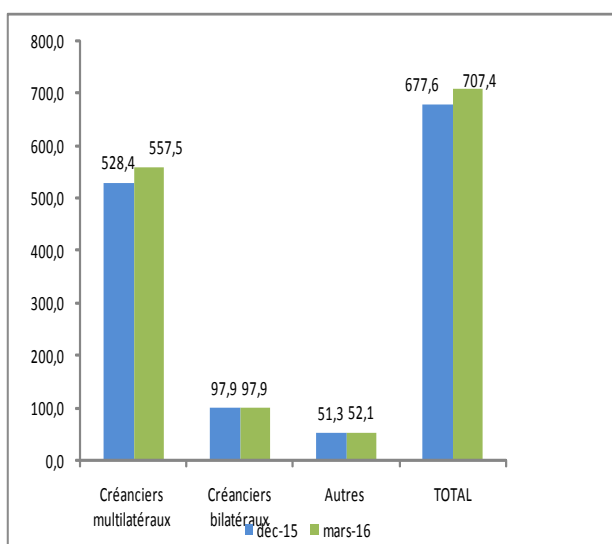

La progression de l'encours observée au premier trimestre de 2016 est principalement liée aux nouveaux tirages (21.517,8 MBIF) et aux plus-values de réévaluation (9.760,7 MBIF) qui ont dépassé les amortissements (1.397,5 MBIF).

Au cours du premier trimestre 2016, les tirages ont été orientés vers le secteur routier, le secteur hydroélectrique ainsi que les divers projets. L'OPEP a financé le programme de développement des filières agricoles, Food security and rural development et l'Initiative PPTTE-2014 (portion II) à hauteur de 2.043,9 MBIF, 619,5 MBIF et 18.339,4 MBIF, respectivement. Elle a également financé le secteur routier à hauteur de 301,2 MBIF. De son côté, l'Exim bank a financé le barrage hydroélectrique KABU16 pour un montant de 213,8 M BIF.

En glissement annuel, le stock de la dette publique extérieure en dollar américain à la fin mars 2016 a augmenté de 22,6 MUSD, passant de 410,2 à 432,8 MUSD.

VI. BALANCE DES REGLEMENTS

La balance des règlements du premier trimestre de 2016 s'est soldée par un déficit de 90.075,5 MBIF contre un excédent de 17.418,3 MBIF au trimestre correspondant de 2015.

Tableau 10 : Evolution Trimestrielle de la balance des règlements (en MBIF)

	T1_15	T1_16
I. TRANSACTIONS COURANTES	-20,306.5	-125,568.8
A. BIENS	-146,123.4	-131,620.3
B. SERVICES	-25,096.9	-40,969.1
C. REVENUS PRIMAIRES	667.6	-2,807.8
D. REVENUS SECONDAIRES	150,246.2	49,828.4
II. COMPTE DE CAPITAL ET D'OPERATIONS FINANCIERES	37,724.9	35,493.2
A. COMPTE DE CAPITAL	23,028.4	20,263.6
B. COMPTE DES OPERATIONS FINANCIERES	14,696.5	15,229.6
Solde : (I + II)	17,418.4	-90,075.5

Source : BRB

Ce déficit est lié à l'aggravation du compte courant (-125.436,6 contre -20.306,6 MBIF), due à la détérioration de la balance des biens et services (-172.589,4 contre -171.220,3 MBIF), du solde déficitaire des revenus primaires (-2.807,8 contre 667,6 MBIF) et à la chute de l'excédent des revenus secondaires (49.828,4 contre 150.246,2 MBIF).

Graphique 8 : Evolution trimestrielle du compte courant (en MBIF)

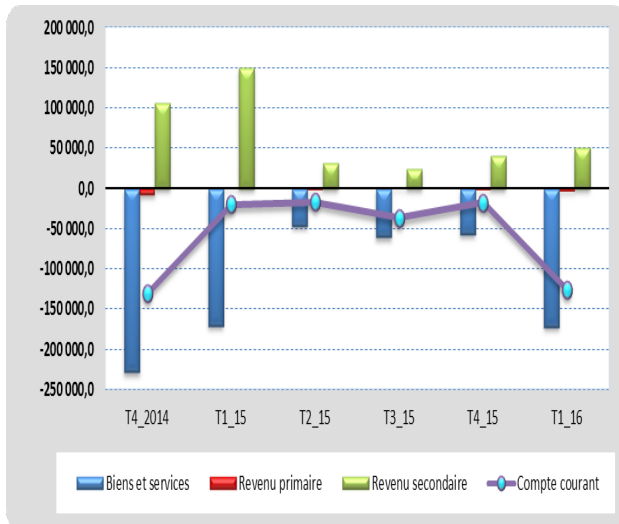

Le solde du compte de capital et d'opérations financières a enregistré une légère baisse (35.493,2 contre 37.724,9 MBIF), suite à la diminution des dons projets (20.306,9 contre 23.007,7 MBIF), le compte financier ayant connu une faible hausse (15.229,6 contre 14.696,5MBIF).

Graphique 9 : Evolution trimestrielle du compte de capital et d'opérations financières (en MBIF)

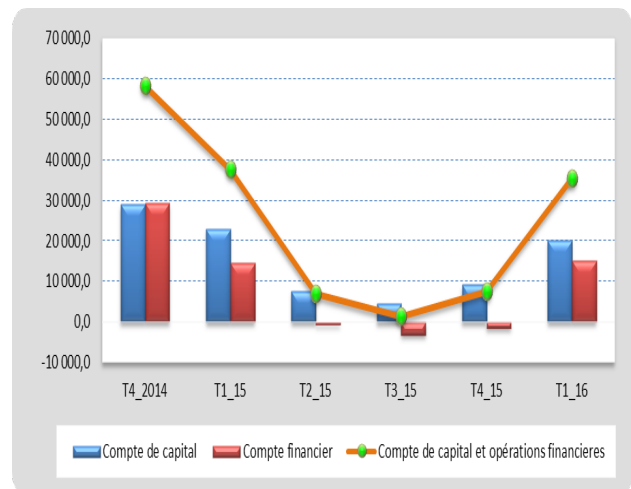

DEUXIEME PARTIE :

**NOTES METHODOLOGIQUES
ET TABLEAUX STATISTIQUES**

I. NOTES METHODOLOGIQUES

1. PRODUCTION ET VENTE DE CERTAINS PRODUITS

TABLEAUX I.1. & I.2. :

Production et vente de café Arabica

Les deux tableaux renseignent respectivement sur la production et sur les ventes de café Arabica par campagne. Ils sont confectionnés sur base du rapport de production et de commercialisation du café envoyé par l'Autorité de Régulation de la Filière café du Burundi (ARFIC).

TABLEAUX I.3. & I.4. :

Récolte de thé en feuilles vertes et Production de thé sec, et vente de thé sec

Ces tableaux recueillent la récolte de thé en feuilles vertes, la production et les ventes de thé sec. Ils sont élaborés sur base des rapports mensuels d'activité transmis par l'Office du Thé du Burundi (OTB).

TABLEAU I.5. :

Production des principales industries

Ce tableau est établi sur la base des données recueillies auprès des principales entreprises industrielles. Les productions sont regroupées par catégories de produits : industries alimentaires, chimiques et matériaux de construction.

TABLEAU I.6. :

Indice pondéré de la production industrielle

Le tableau indique la part relative de l'indice pondéré des industries alimentaires, chimiques, textiles et autres dans l'indice général de la production industrielle.

Cet indice est établi sur base des coefficients de pondération représentant les contributions en valeur ajoutée de chaque produit dans la valeur ajoutée totale de la branche. Ces coefficients sont tirés des résultats de l'enquête de 1989 auprès des entreprises commerciales et industrielles.

TABLEAUX I.7. & I.8. :

Production et consommation d'énergie électrique

Le tableau I.7 fait ressortir la production nationale de courant électrique par centrale hydroélectrique. Le tableau I.8 indique la consommation d'énergie électrique par grands centres urbains. Ces données sont fournies par la REGIDESO.

2. MONNAIE ET CREDIT

2.1. COUVERTURE

2.1.1. Banque centrale

La Banque centrale est l'autorité monétaire qui a pour fonctions fondamentales de définir et de mettre en œuvre la politique monétaire et de change, de réglementer et de superviser le secteur financier. Elle est chargée, en outre, d'émettre la monnaie, de gérer les réserves internationales et de fournir des crédits aux autres institutions de dépôts.

2.1.2. Banques commerciales

Les banques commerciales sont des institutions qui collectent des dépôts à vue transférables par chèque ou utilisables sous une forme quelconque comme moyen de paiement direct et à terme et qui font des opérations de crédit.

Sont recensées dans cette catégorie :

La Banque de Crédit de Bujumbura (BCB), la Banque Commerciale du Burundi (BANCOBU), l'Interbank Burundi (IBB), l'Ecobank Burundi, la Banque de Gestion et de Financement (BGF), la Finbank, la Banque Burundaise pour le Commerce et l'Investissement (BBCI),

la Diamond Trust Bank Burundi (DTB), la KCB Bank Burundi LMT et la Coopérative for Rural Development Bank (CRDB Bank Burundi).

Les données de la DTB, de la KCB Bank Burundi LMT et de la CRDB sont intégrées dans les statistiques des banques commerciales à partir de juin 2009, juillet 2012 et décembre 2012 respectivement.

2.1.3. Etablissements financiers

Les établissements financiers sont des personnes morales qui effectuent à titre de profession habituelle et principalement les opérations de crédit. Ils sont autorisés à faire des emprunts sans pouvoir disposer de guichets ni de comptes pour la clientèle.

Sont recensés dans cette catégorie :

- La Banque Nationale pour le
- Développement Economique (BNDE) ;
- Le Fonds de Promotion de l'Habitat Urbain (FPHU).

2.2. CONTENU DES TABLEAUX

TABLEAU II.1. : Réserves internationales

Il s'agit de la somme des réserves de la Banque centrale (BRB) et des banques commerciales à laquelle on retranche leurs engagements extérieurs.

Les avoirs de la Banque centrale ne concernent que les réserves dont elle peut disposer librement y compris : l'or monétaire, les DTS, la position dans la tranche de réserve au FMI.

TABLEAUX II.2.1 & II.2.2 :

Situation mensuelle de la BRB

Les tableaux présentent l'actif et le passif de la Banque arrêtés à fin de mois. Ils renseignent, au passif, sur l'ensemble des engagements de la Banque en tant qu'autorité monétaire, et à l'actif, les contreparties de ces engagements.

La rubrique « Avoirs extérieurs » comprend entre autres les avoirs à vue et à terme, les encaisses et la position dans la tranche de réserve au FMI qui est obtenue en retranchant de la quote part du Burundi au FMI le compte FMI n° 1 et le compte Titres FMI.

TABLEAUX II.3.1. & II.3.2 :

Situation consolidée des Banques commerciales

La situation consolidée retrace la consolidation des situations actives et passives de toutes les banques commerciales.

TABLEAUX II.4.1 & II.4.2 :

Situation monétaire

Les tableaux indiquent la consolidation des situations actives et passives de la BRB, des banques commerciales et des CCP.

L'actif représente les contreparties de la masse monétaire à savoir : les avoirs extérieurs nets et le crédit intérieur. De son côté, le passif montre la masse monétaire et les autres postes nets.

TABLEAU II.5. :

Evolution de la base monétaire, de la masse monétaire et du multiplicateur

Ce tableau montre l'évolution de la base monétaire et de ses contreparties, de la masse monétaire (M2) et du multiplicateur, celui-ci étant le rapport entre la masse monétaire et la base monétaire.

TABLEAUX II.6.1. & II.6.2. :

Situation consolidée des établissements financiers

Les tableaux font ressortir la consolidation des situations actives et passives des établissements financiers.

TABLEAUX II.7.1. & II. 7.2. :

Situation financière

Ils retracent la consolidation de la situation monétaire et de la situation consolidée des établissements financiers.

TABLEAU II.8. :

Liquidité des institutions financières

Le tableau indique les facteurs autonomes de la liquidité qui apparaissent dans la situation active et passive de la Banque centrale. Les facteurs autonomes sont ceux qui échappent à l'influence directe de la Banque.

TABLEAUX II.9.1 et II.9.2 :

Dépôts bancaires par détenteurs

Les tableaux renseignent sur les dépôts ventilés en BIF et en devises par terme et par détenteur et qui entrent dans le calcul de la masse monétaire.

TABLEAU II.10. :**Dépôts et autres ressources à terme des banques commerciales**

Le tableau montre l'évolution par terme de tous les dépôts et autres ressources à terme des banques commerciales.

TABLEAU II.11. :**Evolution des risques du système financier**

Le tableau fait ressortir l'encours (y compris les impayés) des crédits à l'économie et des engagements par signature des banques commerciales et des établissements financiers. Les crédits sont répartis par catégorie et par terme.

TABLEAU II.12. :**Ventilation des crédits par secteur d'activité**

Le tableau indique l'évolution des crédits selon les secteurs d'intervention.

TABLEAU II.13. :**Crédits par terme et par état des créances**

Le tableau fait ressortir l'encours des crédits par terme en indiquant pour chaque terme les créances saines et impayées.

TABLEAUX II.14 & II.15. :**Taux d'intérêt moyens pondérés débiteurs et créditeurs appliqués par les banques commerciales**

Les tableaux renseignent sur les moyennes pondérées des taux d'intérêt perçus et versés par les banques commerciales sur les prêts accordés et sur les dépôts collectés et rémunérés.

TABLEAU II. 16. :**Activités de la chambre de compensation**

Le tableau fait apparaître, pour chaque mois, le nombre et le montant des opérations effectués par la chambre de compensation. Les données sont obtenues en procédant au cumul des données quotidiennes.

TABLEAU II. 17. :**Taux d'intérêt moyens pondérés des titres publics à fin de période**

Il indique, par terme, le taux d'intérêt moyen sur les titres du Trésor enregistré à chaque fin de période concernée.

TABLEAU II.18. :**Taux d'intérêt sur les opérations de refinancement à fin de période**

Il indique le taux de refinancement à fin de période appliqué par la Banque centrale.

3. FINANCES ET DETTE PUBLIQUES**TABLEAU III.1. : Recettes et dons**

Le tableau présente toutes les recettes budgétaires (fiscales, non fiscales) ainsi que les dons accordés à l'Etat (dons courants et en capital).

TABLEAU III.2. : Dépenses

Le tableau montre les dépenses de l'Etat dont les rubriques principales sont :

- Les dépenses courantes (ou de fonctionnement)
- Les dépenses en capital (ou d'investissement).

TABLEAU III.3. :**Opérations financières consolidées**

Le tableau donne la synthèse des opérations d'entrée et de sortie de fonds de l'Etat. Il dégage le déficit et son financement ou l'excédent et son affectation.

TABLEAU III.4. : Dette publique intérieure

Le tableau montre l'encours de la dette de l'Etat par créancier et par type d'emprunt.

TABLEAU III.5. :**Opérations de la dette publique extérieure**

Le tableau fait ressortir les opérations de financement extérieur (tirages et remboursement du principal) ainsi que les intérêts et les réévaluations.

TABLEAU III.6. :
Encours de la dette publique extérieure par créancier

Le tableau indique les principaux créanciers bilatéraux et multilatéraux.

TABLEAU III.7. :
Evolution de la dette publique extérieure par secteur économique

Le tableau décrit l'affectation des crédits extérieurs aux divers secteurs économiques.

TABLEAU III.8. :
Evolution en p.c. de la dette publique extérieure par secteur économique

Le tableau fait ressortir la part de chaque secteur dans l'encours total de la dette publique extérieure.

TABLEAU III.9. :
Echéancier du service de la dette extérieure

Le tableau renseigne sur ce que l'Etat doit payer, en principal et intérêts, à ses différents bailleurs au cours du mois sous analyse.

4. COMMERCE EXTERIEUR

L'élaboration des statistiques du commerce extérieur repose sur la confection des tableaux des importations (en volume et en valeur CIF) et des exportations (en volume et en valeur FOB Bujumbura) de biens et services.

Les tableaux des importations et des exportations sont établis selon :

1. La nomenclature de la convention internationale sur le Système Harmonisé de désignation et de Codification des marchandises.
2. Les branches de destination pour les importations (consommation, équipement et production) et la nature du produit pour les exportations (primaires, manufacturés et autres).

3. Les pays de provenance pour les importations et les pays de destination pour les exportations.

Les statistiques du commerce extérieur sont confectionnées ou élaborées à partir des données douanières, des enchères pour le café et des contrats de vente pour le thé.

4. Les transactions internationales englobent toutes les transactions entre les résidents et non résidents selon le Manuel de la balance des paiements (MBP6).

5. DIVERS

TABLEAU V.1. :
Trafic au port de Bujumbura

Le tableau renseigne sur le trafic au port de Bujumbura par le volume global des entrées et des sorties de marchandises.

TABLEAU V.2.:
Entrées et sorties de marchandises au port de Bujumbura

Par rapport au tableau précédent, il montre l'évolution sur cinq ans, des entrées et des sorties en volume des marchandises au port de Bujumbura.

Les entrées sont groupées dans les rubriques ci-après :

Produits des industries alimentaires, chimiques, textiles, carburantes et lubrifiantes, matériel d'équipement, véhicules et produits divers.

TABLEAU V.3. :
Trafic à l'aéroport international de Bujumbura

Le tableau donne les mouvements (arrivées et départs et non compris le transit) à l'aéroport international de Bujumbura. Il établit le nombre de passagers, le tonnage des bagages et du fret ainsi que le volume du courrier postal.

TABLEAUX V.4., V.5. & V.6. :
Entrées, consommation et stock des principaux produits pétroliers

Ils renseignent respectivement sur le volume des entrées, des sorties et le stock disponible d'essence super, pétrole, gas oil et J.P.1 dans la Société d'Entreposage des Produits Pétroliers «SEP».

TABLEAU V.7. : Statistiques des prix

Elles sont établies sur la base des relevés des prix collectés par l'ISTEEBU aux différents marchés de la capitale de Bujumbura. Le panier de la ménagère est composé des articles répartis en douze divisions à savoir :

1. Produits alimentaires et boissons non alcoolisées ;
2. Boissons alcoolisées et tabac ;
3. Articles d'habillement et articles chaussants;
4. Logement, eau, électricité, gaz et autres combustibles;

5. Ameublement, équipement ménager et entretien courant de la maison;
6. Santé;
7. Transport;
8. Communication ;
9. Loisirs ;
10. Enseignement ;
11. Hôtellerie, cafés et restauration
12. Autres biens et services.

Cette classification a été adoptée au mois de décembre 2013 pour se conformer à la classification internationale (COICOP).

TABLEAUX V.8, V.9 et V.10 :
Statistiques des taux de change

Les statistiques sur les cours de change concernent les principales monnaies cotées à l'incertain par la Banque centrale. La B.R.B. utilise des cours de change et des indices des prix des différents partenaires du Burundi pour le calcul des taux de change effectifs nominal et réel du Franc Burundi.

II. TABLEAUX STATISTIQUES

1. PRODUCTION ET VENTE DE PRINCIPAUX PRODUITS

PRODUCTION DE CAFE ARABICA PAR CAMPAGNE (en tonnes)													I.1		
Mois		Mai	Juin	Juillet	Août	Septembre	Octobre	Novembre	Décembre	Janvier	Février	Mars	Avril	Mai	Juin
Campagne 2011/2012															
Café parche		-	4 137	5 941	4 528	2 967	1 109	558	-	-	-	-	-	-	-
Cumul		-	4 137	10 079	14 607	17 574	18 683	19 240	19 240	19 240	19 240	19 240	19 240	19 240	19 240
Café marchand		-	-	3 930	4 803	3 099	1 392	121	458	113	-	312	-	-	-
Cumul		-	-	3 930	8 733	11 831	13 223	13 344	13 802	13 915	13 915	14 228	14 228	14 228	14 228
Campagne 2012/2013															
Café parche		580	11 450	12 569	1 958	3 473	555	134	60	-	-	-	-	-	-
Cumul		580	12 030	24 599	26 557	30 030	30 585	30 719	30 778	30 778	30 778	30 778	30 778	30 778	30 778
Café marchand		-	3 190	6 295	2 537	4 395	2 934	1 411	2 783	208	22	-	-	-	-
Cumul		-	3 190	9 485	12 022	16 417	19 351	20 762	23 545	23 753	23 775	23 775	23 775	23 775	23 775
Campagne 2013/2014															
Café parche		-	-	7 046	1 156	1 327	305	2 948	1 352	-	-	-	-	-	-
Cumul		-	-	7 046	8 202	9 529	9 834	12 782	14 134	14 134	14 134	14 134	14 134	14 134	14 134
Café marchand		-	-	2 101	743	990	2 891	752	2 978	299	16	-	-	-	-
Cumul		-	-	2 101	2 844	3 834	6 725	7 477	10 454	10 753	10 769	10 769	10 769	10 769	10 769
Campagne 2014/2015															
Café parche		441	5 814	4 873	4 324	1 707	1 111	180	-	-	-	-	-	-	-
Cumul		441	6 254	11 128	15 452	17 158	18 270	18 450	18 450	18 450	18 450	18 450	18 450	18 450	18 450
Café marchand		266	1 116	2 386	2 483	999	2 605	2 974	-	-	962	1 132	-	-	-
Cumul		266	1 382	3 768	6 251	7 250	9 855	12 829	12 829	12 829	13 791	14 923	14 923	14 923	14 923
Campagne 2015/2016															
Café parche		963	14 723	4 414	1 043	867	-	-	-	-	-	-	-	-	-
Cumul		963	15 686	20 100	21 143	22 009	22 009	22 009	22 009	22 009	22 009	22 009	22 009	22 009	22 009
Café marchand		629	2 091	5 724	410	3 772	2 560	2 267	-	-	-	-	-	-	-
Cumul		629	2 720	8 444	8 854	12 626	15 186	17 454	17 454	17 454	17 454	17 454	17 454	17 454	17 454

Source :ARFIC.

RELEVÉ DES CONTRATS DE VENTE DE CAFÉ ARABICA					I.2
	VENTES		PRIX MOYENS		
Période	En Tonnes	En MBIF	CTS/LB	BIF/KG	
2011	16 151	83 251,1	185,3	5 154,6	
2012	22 172	98 251,0	135,1	4 327,8	
2013	11 770	46 730,6	102,1	3 502,0	
2014	14 252	81 724,8	167,0	5 651,8	
2015	14 033	61 179,9	129,9	4 384,0	
2013					
1er Trim	4 386	12 682,9	82,1	2 891,5	
2ème Trim	-	-	-	-	
3ème Trim	2 432	15 424,9	113,5	3 853,4	
4ème Trim	4 951	18 622,8	110,8	3 761,1	
2014					
1er Trim	1 352	4 071,9	88,1	2 996,0	
2ème Trim	1 094	7 386,3	199,8	6 749,2	
3ème Trim	4 936	31 479,1	190,6	6 443,6	
4ème Trim	6 870	38 787,5	167,0	5 651,8	
2015					
1er Trim	984	3 570	87,6	2 973,3	
2ème Trim	-	-	-	-	
3ème Trim	6 293	30 732	145,9	4 837,9	
4ème Trim	6 756	26 878	114,0	3 930,1	
2016					
1er Trim					
2014					
Mars	477	1 458,3	89,9	3 059,5	
Avril	-	-	-	-	
Mai	-	-	-	-	
Juin	1 094	7 386,3	199,8	6 749,2	
Juillet	1 079	7 285,5	199,8	6 752,2	
Août	1 709	10 993,9	190,3	6 433,0	
Septembre	2 148	13 199,6	181,7	6 145,7	
Octobre	2 849	15 846,1	164,4	5 562,4	
Novembre	2 462	14 123,4	169,5	5 735,6	
Décembre	1 559	8 818,0	167,1	5 657,6	
2015					
Janvier	700	2 601,2	109,6	3 714,0	
Février	224	897,0	118,0	4 003,1	
Mars	59	71,5	35,3	1 202,7	
Avril	-	-	-	-	
Mai	-	-	-	-	
Juin	-	-	-	-	
Juillet	2 218	11 451,5	151,5	5 163,5	
Août	2 552	12 500,1	143,2	4 898,7	
Septembre	1 523	6 780,4	143,0	4 451,4	
Octobre	2 864	12 198,2	123,8	4 258,7	
Novembre	1 940	7 328,7	109,1	3 765,8	
Décembre	1 952	7 351,3	109,1	3 765,8	
2016					
Janvier	2 062	8 260,9	113,3	4 006,3	
Février	965	3 725,9	109,0	3 862,1	
Mars	721	2 126,3	82,6	2 949,4	

Source: ARFIC

RECOLTE DE THE EN FEUILLES VERTES
(en tonnes)

Mois	Janvier	Février	Mars	Avril	Mai	Juin	Juillet	Août	Septembre	Octobre	Novembre	Décembre
Année												
2011												
Récoltes mensuelles	3 197,4	4 085,8	4 388,0	5 141,5	4 460,6	3 843,3	2 401,6	2 249,0	1 747,9	2 412,6	3 122,0	3 836,2
Cumul	3 197,4	7 283,2	11 671,2	16 812,7	21 273,3	25 116,6	27 518,2	29 767,3	31 515,1	33 927,8	37 049,8	40 885,9
2012												
Récoltes mensuelles	4 523,3	3 882,4	3 773,8	4 973,6	4 009,0	3 722,2	2 669,3	2 404,6	1 821,4	3 313,6	3 297,4	3 757,1
Cumul	4 523,3	8 405,7	12 179,5	17 153,1	21 162,1	24 884,3	27 553,6	29 958,2	31 779,6	35 093,2	38 390,6	42 147,7
2013												
Récoltes mensuelles	4 913,2	4 987,0	4 559,0	4 749,0	4 389,0	3 506,6	2 054,5	1 354,9	1 022,4	3 124,6	3 549,2	3 514,9
Cumul	4 913,2	9 900,2	14 459,2	19 208,0	23 597,0	27 103,6	29 158,1	30 513,0	31 535,4	34 660,0	38 209,2	41 724,1
2014												
Récoltes mensuelles	4 911,1	4 671,2	5 326,5	5 758,3	4 997,3	3 757,2	2 344,0	1 754,8	1 741,7	3 997,7	4 542,0	4 693,4
Cumul	4 911,1	9 582,3	14 908,7	20 667,0	25 664,3	29 421,5	31 765,5	33 520,3	35 262,0	39 259,7	43 801,7	48 495,1
2015												
Récoltes mensuelles	5 524,9	4 797,5	5 776,0	5 749,6	5 040,9	4 898,9	3 139,2	2 186,0	1 508,9	2 380,4	3 763,0	5 812,9
Cumul	5 524,9	10 322,4	16 098,3	21 847,9	26 888,8	31 787,8	34 927,0	37 112,9	38 621,8	41 002,2	44 765,2	50 578,1
2016												
Récoltes mensuelles	6 359,6	6 345,5	7 328,2									
Cumul	6 359,6	12 705,0	20 033,2									
Source : O.T.B.												

PRODUCTION ET VENTES DE THE SEC

Période	Production (en T)	V e n t e s		
		(en T)	V(MBIF)	(PM en BIF/kg)
2011	8 821	8 356	28 661	3 430
2012	9 140	9 172	39 174	4 271
2013	9 074	9 191	33 864	3 684
2014	10 533	10 322	34 639	3 390
2015	10 277	13 738	53 640	4 849
2012				
4ème Trim.	2 326	1 886	8 578	4 548
2013				
1er Trim.	2 979	2 091	9 786	4 680
2ème Trim.	2 790	2 775	9 815	3 537
3ème Trim.	1 118	2 841	9 346	3 289
4ème Trim.	2 186	1 484	4 917	3 314
2014				
1er Trim.	3 139	2 447	8 799	3 629
2ème Trim.	3 113	3 057	9 333	3 068
3ème Trim.	1 428	2 638	8 993	3 424
4ème Trim.	2 853	2 180	7 515	3 404
2015				
1er Trim.	3 225	3 278	13 068	3 925
2ème Trim.	3 312	3 148	15 441	4 776
3ème Trim.	1 676	2 789	15 129	5 431
4ème Trim.	2 063	4 523	10 002	5 262
2016				
1er Trim.	4 009	2 891	11 325	3 954
2014				
Mars	1 132	980	3 238	3 303
Avril	1 198	873	2 875	3 293
Mai	1 066	1 095	3 265	2 982
Juin	849	1 089	3 193	2 930
Juillet	572	1 218	4 145	3 403
Août	440	622	2 233	3 592
Septembre	417	798	2 615	3 276
Octobre	868	565	1 889	3 345
Novembre	991	710	2 468	3 341
Décembre	993	906	3 157	3 485
2015				
Janvier	999	799	2 980	3 731
Février	1 002	971	3 696	3 806
Mars	1 224	1 508	6 392	4 238
Avril	1 204	720	3 115	4 326
Mai	1 069	861	4 101	4 755
Juin	1 040	1 567	8 226	5 248
Juillet	745	901	5 171	5 742
Août	546	794	4 197	5 289
Septembre	385	1 095	5 761	5 261
Octobre	559	465	2 513	5 402
Novembre	795	454	2 413	5 310
Décembre	956	710	3 603	5 075
2016				
Janvier	1 248	729	3 173	4 353
Février	1 319	1 163	4 614	3 967
Mars	1 443	999	3 538	3 543

PM : Prix moyen de vente
Source : OTB.

I. 5										
PRODUCTION DES PRINCIPALES INDUSTRIES										
Produit	Période									
	2011	2012	2013	2014	2015	2015		2016		
						Mars	Jan-Mars	mars	Jan-Mars	
PRODUITS DES INDUSTRIES ALIMENTAIRES										
Bière Primus (Hl)	1 253 805	1 224 709	1 245 477	1 342 184	1 248 240	100 088	306 881	83 568	269 036	
Bières Amstels (Hl)	494 959	525 151	538 454	500 121	481 406	39 178	116 889	52 069	124 075	
Boissons gazeuses (Hl)	331 899	291 519	359 970	369 187	332 257	25 759	83 319	41 143	89 157	
Sucre (T)	20 688	23 168	25 821	21 543	22 997	-	0	-	0	
Huile de coton (L)	43 555	47 790	38 101	18 148	21 360	1 445	3 695	1 480	4 315	
Cigarettes (en milliers d'unités)	510 350	650 350	603 975	538 965	815 265	76 090	194 340	98 760	246 260	
PRODUITS DES INDUSTRIES CHIMIQUES										
Peinture (T)	613	681	716	822	673	66	183	52	161	
Oxygène (m ³)	47 878	47 071	35 107	25 591	26 660	2 287	10 210	1 764	6 044	
Savons de toilette (kg)	236 314	274 153	269 778	1 335 869	304 752	27 307	98 220	39 905	119 700	
Savons de ménage (kg)	8 531 600	9 387 923	13 475 850	14 106 049	16 315 190	1 389 432	3 782 063	1 435 482	4 106 757	
Mousse	32 646	16 612	15 600	13 522	11 354	486	1 339	766	2 930	
Casiers en plastique (unités)	322 447	592 829	322 916	877 060	586 045	94 262	220 638	48 951	145 818	
MATERIAUX DE CONSTRUCTION										
Tubes PVC (kg)	174 179	65 096	100 630	95 681	180 765	1 911	3 972	2 250	4 423	
Profilés (m) (1)	27 697	22 004	24 477	20 525	11 137	702	4 083	1 392	3 037	
Tubes en acier (kg)	-	-	-	-	-	-	-	-	-	

(1) : Cette rubrique regroupe également les bacs aluzinc autoportants et les faux plafonds "Estetic".
Source : Renseignements fournis par les entreprises industrielles.

INDICE PONDERE DE LA PRODUCTION INDUSTRIELLE											1.6
Industrie	INDUSTRIES ALIMENTAIRES dont			INDUSTRIES CHIMIQUES dont			AUTRES dont			INDICE PONDERE	
	Période	Boissons	Sucre	S/Total	Peinture	Savons	S/Total	Tubes PVC	Plaques en fibro-ciment		S/Total
2011		75,5	20,4	110,2	2,0	4,2	9,1	0,7	0,0	0,8	120,1
2012		74,1	22,8	115,1	2,3	4,6	10,2	0,3	0,0	0,3	125,6
2013		77,2	25,4	121,5	2,4	6,6	11,2	0,4	0,0	0,4	131,0
2014		80,2	21,2	116,4	2,6	7,8	14,1	0,4	0,0	0,4	130,9
2015		74,8	22,6	119,9	2,2	7,9	12,9	0,7	0,0	0,7	133,5
2013											
1er Trim.		73,3	0,0	85,8	2,0	5,3	9,5	0,4	0,0	0,2	95,8
2ème Trim.		77,6	17,4	110,6	2,1	5,8	10,8	0,4	0,0	0,4	121,8
3ème Trim.		88,7	51,6	164,2	2,7	7,8	12,1	0,2	0,0	0,3	176,6
4ème Trim.		69,0	32,7	125,5	2,7	7,4	12,3	0,6	0,0	0,6	129,8
2014											
1er Trim.		71,3	0,0	79,7	2,4	9,9	13,2	0,5	0,0	0,5	93,4
2ème Trim.		80,5	10,6	108,5	2,5	7,6	16,0	0,7	0,0	0,7	125,3
3ème Trim.		89,2	51,5	157,2	2,8	7,4	15,4	0,2	0,0	0,2	172,9
4ème Trim.		79,8	22,8	120,2	2,8	6,3	11,6	0,1	0,0	0,1	131,9
2015											
1er Trim.		73,6	0,0	95,0	2,4	7,4	13,8	0,1	0,0	0,1	108,9
2ème Trim.		71,2	3,6	94,8	1,9	7,9	12,0	0,9	0,0	0,9	107,8
3ème Trim.		87,7	51,7	165,2	2,1	8,6	13,6	1,2	0,0	1,2	180,1
4ème Trim.		66,7	35,3	124,5	2,5	7,7	12,2	0,5	0,0	0,5	137,2
2016											
1er Trim.		70,0	0,0	97,0	2,1	8,0	13,0	0,1	0,0	0,1	110,1
2014											
Mars		69,1	0,0	75,6	2,5	14,2	14,2	0,6	0,0	0,7	90,4
Avril		73,4	0,0	84,0	2,9	7,9	16,3	0,0	0,0	0,1	100,4
Mai		86,0	0,0	106,3	1,6	8,2	16,5	1,2	0,0	1,2	124,0
Juin		82,2	31,9	135,3	2,9	6,7	15,2	0,9	0,0	1,0	151,5
Juillet		96,3	49,2	166,1	2,9	6,1	14,0	0,1	0,0	0,1	180,3
Août		100,0	53,5	166,1	2,8	8,3	16,4	0,2	0,0	0,3	182,8
Septembre		71,2	51,7	139,4	2,9	7,9	15,9	0,2	0,0	0,3	155,5
Octobre		80,4	48,3	144,2	2,7	7,0	12,3	0,0	0,0	0,1	156,6
Novembre		72,5	19,9	109,0	2,2	6,0	11,3	0,0	0,0	0,1	120,4
Décembre		86,6	0,0	107,4	3,4	5,9	11,0	0,2	0,0	0,2	118,6
2015											
Janvier		78,2	0,0	100,0	2,5	6,5	12,4	0,0	0,0	0,1	112,4
Février		70,7	0,0	88,1	2,2	7,6	13,6	0,1	0,0	0,1	101,7
Mars		71,8	0,0	97,0	2,6	8,1	15,4	0,1	0,0	0,1	112,5
Avril		76,5	0,0	98,7	2,3	7,6	13,4	0,1	0,0	0,1	112,2
Mai		59,8	0,0	76,4	1,4	8,4	10,6	1,7	0,0	1,7	88,7
Juin		77,2	10,7	109,5	1,9	7,8	12,1	0,9	0,0	0,9	122,5
Juillet		86,1	50,4	161,7	1,9	7,3	12,5	0,9	0,0	0,9	175,2
Août		85,3	52,3	163,4	2,2	9,0	13,8	0,4	0,0	0,4	177,6
Septembre		91,6	52,4	170,5	2,4	9,6	14,6	2,4	0,0	2,4	187,5
Octobre		66,4	58,7	146,0	2,3	8,8	12,1	0,3	0,0	0,4	158,4
Novembre		65,6	45,2	134,2	2,5	6,4	11,6	0,6	0,0	0,6	146,4
Décembre		68,3	2,0	93,3	2,8	7,8	13,0	0,5	0,0	0,5	106,7
2016											
Janvier		73,4	0,0	96,3	2,3	8,7	13,4	0,0	0,0	0,1	109,8
Février		59,6	0,0	85,2	2,0	7,0	12,4	0,1	0,0	0,1	97,8
Mars		76,9	0,0	109,4	2,1	8,4	13,2	0,1	0,0	0,1	122,8

Source : Compilé à partir des renseignements fournis par les entreprises industrielles.

PRODUCTION D'ENERGIE ELECTRIQUE
(en milliers de KWH)

Centrale	MUGERE	RWEGURA	RUVYIRONZA	GIKONGE	KAYENZI	NYEMANGA	MARANGARA	BUHIGA	C. THERMIQUE	TOTAL
Période										
2011	46 576	57 544	4 996	5 140	1 412	11 101	1 476	-	12 905	141 151
2012	51 329	63 733	6 595	5 240	1 191	9 325	1 394	-	2 888	141 695
2013	48 950	63 866	8 599	4 395	1 578	9 465	992	624	20 653	159 121
2014	52 812	53 954	8 149	5 777	1 045	14 794	1 134	2 663	33 520	173 848
2015	54 346	53 225	8 235	6 765	1 310	10 369	304	2 732	28 698	165 985
2013										
1er Trim.	13 792	11 894	2 356	1 140	482	2 274	254	-	1 302	33 494
2ème Trim.	13 981	14 884	2 673	856	535	2 346	247	-	4 122	39 644
3ème Trim.	8 739	21 151	1 917	1 021	174	2 384	236	-	6 626	42 248
4ème Trim.	12 437	15 938	1 654	1 378	386	2 461	254	624	8 603	43 735
2014										
1er Trim.	16 080	17 454	2 298	1 685	395	1 900	256	702	6 776	47 545
2ème Trim.	14 007	15 336	2 249	1 535	223	4 113	284	720	6 867	45 332
3ème Trim.	9 557	10 562	1 343	975	152	5 400	335	540	9 017	37 880
4ème Trim.	13 169	10 602	2 259	1 582	275	3 382	259	701	10 861	43 091
2015										
1er Trim.	14 497	16 050	2 539	1 913	280	1 988	250	556	5 233	43 305
2e Trim.	16 036	13 260	2 437	1 990	528	3 971	54	719	4 585	43 581
3e Trim.	10 869	14 553	1 362	1 040	184	2 679	0	710	8 042	39 439
4e Trim.	12 944	9 362	1 896	1 823	318	1 730	0	747	10 839	39 659
2016										
1er Trim.	15 091	12 717	640	2 034	364	2 396	0	653	4 774	38 669
2014										
Mars	5 396	6 845	819	579	149	449	92	251	2 115	16 694
Avril	5 607	4 814	898	659	82	671	72	236	2 352	15 391
Mai	4 478	5 576	694	528	76	1 682	88	229	2 419	15 771
Juin	3 922	4 946	657	347	65	1 760	123	255	2 096	14 171
Juillet	3 120	4 210	574	336	81	1 913	122	161	2 197	12 715
Août	3 049	3 280	167	287	0	1 783	105	121	3 566	12 357
Septembre	3 388	3 072	603	352	71	1 704	108	258	3 253	12 808
Octobre	4 230	3 244	762	507	94	1 357	79	265	3 513	14 051
Novembre	3 983	3 451	665	513	53	1 052	85	268	3 664	13 734
Décembre	4 956	3 907	832	562	128	974	95	169	3 684	15 306
2015										
Janvier	5 147	4 863	884	668	101	808	86	159	1 809	14 524
Février	4 684	5 216	792	591	89	328	82	204	1 781	13 766
Mars	4 667	5 970	864	654	90	852	82	192	1 644	15 015
Avril	5 842	4 874	894	672	168	1 275	54	147	1 489	15 414
Mai	5 613	3 597	883	698	240	1 494	0	306	1 536	14 366
Juin	4 581	4 789	661	621	121	1 203	0	266	1 560	13 800
Juillet	3 936	6 221	513	407	91	1 220	0	263	1 576	14 226
Août	3 936	5 300	385	334	62	979	0	234	2 680	13 909
Septembre	2 998	3 032	464	299	32	480	0	213	3 786	11 304
Octobre	2 890	3 920	481	503	36	495	0	252	4 109	12 685
Novembre	4 932	2 216	631	636	93	672	0	238	3 588	13 007
Décembre	5 122	3 226	784	684	188	563	0	258	3 142	13 968
2016										
Janvier	5 159	3 656	640	637	82	925	0	201	1 773	13 072
Février	4 700	3 595	0	673	151	828	0	196	1 595	11 737
Mars	5 233	5 466	0	725	132	643	0	256	1 407	13 859

Source: REGIDESO

CONSOMMATION D'ENERGIE ELECTRIQUE
(en milliers de KWH)

Période	BUJUMBURA	GITEGA	AUTRES	TOTAL
2011	210 502	15 150	18 654	244 305
2012	212 692	14 732	17 113	237 887
2013	227 400	15 042	16 849	259 291
2014	224 774	14 620	25 529	264 923
2015	220 107	16 369	21 333	257 808
2013				
1er Trim.	51 161	3 400	4 054	58 615
2ème Trim.	58 354	4 314	3 982	66 649
3ème Trim.	60 853	3 820	3 614	68 287
4ème Trim.	57 033	3 508	5 199	65 740
2014				
1er Trim.	60 544	3 546	5 077	69 167
2ème Trim.	59 216	4 086	6 867	70 169
3ème Trim.	49 540	3 422	7 395	60 357
4ème Trim.	55 474	3 565	6 190	65 230
2015				
1er Trim.	56 594	3 484	4 981	65 059
2ème Trim.	54 324	4 212	7 134	65 670
3ème Trim.	54 668	4 613	4 606	63 887
4ème Trim.	54 521	4 060	4 612	63 192
2016				
1er Trim.	60 829	3 041	5 440	69 309
2014				
Mars	21 199	1 342	1 517	24 058
Avril	20 752	1 340	1 718	23 810
Mai	20 188	1 386	2 601	24 174
Juin	18 275	1 361	2 549	22 185
Juillet	16 785	1 204	2 611	20 600
Août	16 238	1 088	2 294	19 620
Septembre	16 517	1 130	2 490	20 137
Octobre	17 851	1 257	2 296	21 404
Novembre	17 779	1 111	1 969	20 859
Décembre	19 844	1 197	1 925	22 967
2015				
Janvier	19 989	1 134	1 822	22 945
Février	17 496	1 114	1 292	19 902
Mars	19 109	1 236	1 868	22 213
Avril	18 853	1 338	2 313	22 504
Mai	17 588	1 415	2 734	21 737
Juin	17 883	1 459	2 086	21 429
Juillet	19 551	1 700	1 978	23 230
Août	18 497	1 533	1 606	21 637
Septembre	16 619	1 379	1 022	19 021
Octobre	17 741	1 400	1 284	20 425
Novembre	17 665	1 341	1 637	20 643
Décembre	19 116	1 318	1 691	22 124
2016				
Janvier	19 427	1 411	1 842	22 680
Février	20 346	136	1 846	22 327
Mars	21 055	1 494	1 752	24 302

Source : REGIDESO.

2. MONNAIE ET CREDIT

RESERVES INTERNATIONALES
(en millions de Bf)

Description	BANQUE CENTRALE										BANQUES COMMERCIALES			RESERVES INTERNATIONALES NETTES
	Avoirs extérieurs										Avoirs extérieurs nets	Engagements extérieurs	Avoirs extérieurs nets	
	Reserves officielles													
	Période	Or	DTS	Position dans la tranche de réserves au FMI		Devises	Total	Autres créances			Total	Engagements extérieurs	Avoirs extérieurs nets	
2011	2 045,5	164 634,5	750,6	402 629,9	235 199,3	10 113,9	412 743,8	330 449,8	82 294,0	173 267,6	50 036,0	123 231,6	205 525,6	
2012	2 482,1	199 698,5	856,0	477 502,4	274 465,8	7 523,1	485 025,5	418 096,6	66 928,9	192 680,5	62 971,7	129 708,8	196 637,7	
2013	1 942,6	182 851,4	858,2	309 703,3	495 356,6	5 966,9	501 323,5	383 189,7	118 133,8	201 411,2	89 788,9	111 622,3	229 756,1	
2014	1 802,0	183 917,8	810,4	492 731,2	306 201,0	8 483,5	501 214,7	372 538,8	128 675,9	199 601,2	147 751,8	51 849,4	180 525,3	
2015	1 660,3	88 116,1	808,1	220 530,0	129 945,5	1 299,6	221 829,6	354 815,2	-132 985,6	206 869,5	150 034,0	56 835,5	-76 150,1	
2013 Mars	2 436,9	179 366,6	848,2	451 948,4	269 294,7	4 627,2	456 575,6	407 828,7	48 746,9	213 236,8	64 129,8	149 107,0	197 853,9	
2013 Juin	1 942,6	176 058,5	832,5	424 891,7	246 048,1	2 913,4	427 795,1	370 829,7	56 965,4	165 969,4	64 041,0	101 928,4	158 893,8	
2013 Septembre	2 032,0	182 398,6	850,0	486 222,1	270 941,5	3 132,1	459 354,2	380 943,4	78 410,8	183 463,6	97 088,1	86 375,5	164 786,3	
2013 Décembre	1 943,7	182 851,4	858,2	495 356,6	309 703,3	5 966,9	501 323,5	383 189,7	118 133,8	201 411,2	89 788,9	111 622,3	229 756,1	
2014 Mars	1 933,3	196 400,6	859,0	486 663,2	287 470,3	4 899,7	491 562,9	396 544,3	95 018,6	216 698,3	100 768,8	115 929,5	210 948,1	
2014 Juin	1 967,1	196 712,9	860,4	484 074,3	284 533,9	5 530,0	486 604,8	397 532,8	89 071,5	198 408,8	102 707,5	95 701,3	184 772,8	
2014 Septembre	1 822,1	188 332,9	829,8	516 716,2	325 731,4	8 188,6	524 904,8	382 067,5	142 837,3	193 925,0	123 903,5	70 021,5	212 869,8	
2014 Décembre	1 802,0	183 917,8	810,4	492 731,2	306 201,0	8 483,5	501 214,7	372 538,8	128 675,9	199 601,2	147 751,8	51 849,4	180 525,3	
2015 Mars	1 778,4	174 701,8	775,5	469 403,3	292 147,6	3 107,7	472 511,0	356 984,6	115 526,4	191 610,0	146 245,4	45 364,6	160 891,0	
2015 Juin	1 781,7	176 983,9	792,1	371 202,4	191 644,7	2 014,8	373 217,2	361 289,7	11 927,5	192 773,6	139 582,5	53 211,1	65 138,6	
2015 Septembre	1 720,4	165 076,0	800,5	272 718,7	105 121,8	1 536,0	274 254,7	351 304,8	-77 050,1	179 072,1	135 266,6	43 805,5	33 244,6	
2015 Décembre	1 660,3	88 116,1	808,1	220 530,0	129 945,5	1 299,6	221 829,6	354 815,2	-132 985,6	206 869,5	150 034,0	56 835,5	-76 150,1	
2016 Mars	1 943,0	31 919,0	45 023,1	152 790,6	73 905,5	2 429,2	155 219,8	350 173,8	-194 954,0	182 809,7	148 879,5	33 930,2	-161 023,8	
2014 Mars	1 933,3	196 400,6	859,0	486 663,2	287 470,3	4 899,7	491 562,9	396 544,3	95 018,6	216 698,3	100 768,8	115 929,5	210 948,1	
2014 Avril	1 931,1	197 221,5	862,6	487 873,5	287 858,3	5 756,0	493 629,5	398 474,0	95 155,5	226 514,2	107 327,7	119 186,5	214 342,0	
2014 Mai	1 879,1	196 162,4	857,7	477 621,5	278 722,3	4 818,5	482 440,0	396 516,0	85 924,0	199 401,8	101 540,2	97 861,6	183 785,6	
2014 Juin	1 867,1	196 712,9	860,4	484 074,3	284 533,9	2 530,0	486 604,3	397 532,8	89 071,5	198 408,8	102 707,5	95 701,3	184 772,8	
2014 Juillet	1 834,8	187 062,5	854,7	484 084,9	264 232,9	2 512,3	485 597,2	385 996,8	70 600,4	230 561,0	108 595,8	121 995,2	192 595,6	
2014 Août	1 926,5	182 067,8	846,6	482 564,1	267 723,2	9 245,5	461 809,6	379 199,7	82 609,9	193 892,9	125 445,1	68 447,8	151 057,7	
2014 Septembre	1 822,1	188 332,9	829,8	516 716,2	325 731,4	8 188,6	524 904,8	382 067,5	142 837,3	193 925,0	123 903,5	70 021,5	212 869,8	
2014 Octobre	1 785,4	187 590,6	826,6	509 968,8	319 791,2	9 134,3	519 131,1	380 171,5	138 959,6	190 465,2	126 249,4	64 215,8	203 175,4	
2014 Novembre	1 774,3	185 568,9	817,6	501 568,0	313 407,2	8 664,8	510 232,8	376 171,7	134 061,1	177 087,7	119 264,9	57 822,8	191 883,9	
2014 Décembre	1 802,0	183 917,8	810,4	492 731,2	306 201,0	8 483,5	501 214,7	372 538,8	128 675,9	199 601,2	147 751,8	51 849,4	180 525,3	
2015 Janvier	1 893,4	172 860,8	788,7	475 752,4	300 209,5	8 645,5	484 397,9	357 331,8	127 066,1	189 271,1	141 157,4	48 113,7	175 179,8	
2015 Février	1 816,0	169 040,4	792,2	467 347,5	295 698,9	9 224,2	476 571,7	354 020,7	122 551,0	177 732,0	147 647,7	30 084,3	152 635,3	
2015 Mars	1 778,4	174 701,8	775,5	469 403,3	292 147,6	3 107,7	472 511,0	356 984,6	115 526,4	191 610,0	146 245,4	45 364,6	160 891,0	
2015 Avril	1 809,5	176 226,4	788,7	445 032,6	266 208,0	8 675,3	453 607,9	360 084,5	93 523,4	202 405,6	147 867,7	54 537,9	148 061,3	
2015 Mai	1 793,2	174 482,0	778,1	445 032,6	268 480,2	7 667,9	453 191,4	356 222,3	96 969,1	178 453,2	136 901,4	41 533,8	138 502,9	
2015 Juin	1 781,7	176 983,9	792,1	371 202,4	191 644,7	2 014,8	373 217,2	361 289,7	11 927,5	192 773,6	139 582,5	53 211,1	65 138,6	
2015 Juillet	1 646,2	171 841,9	790,1	352 035,0	177 754,8	1 908,7	353 943,7	386 249,3	-2 305,6	167 511,0	135 310,6	32 200,4	29 894,8	
2015 Août	1 729,2	169 523,6	800,2	310 599,6	138 546,6	1 924,3	312 523,9	355 556,2	-43 032,3	188 311,7	142 073,0	46 238,7	3 206,4	
2015 Septembre	1 720,4	165 076,0	800,5	272 718,7	105 121,8	1 536,0	274 254,7	351 304,8	179 072,1	179 072,1	135 266,6	43 805,5	-33 244,6	
2015 Octobre	1 756,1	141 968,9	795,6	289 093,1	144 572,5	1 534,3	290 627,4	349 041,3	-58 413,9	167 200,7	132 616,1	34 584,6	-23 829,3	
2015 Novembre	1 644,9	142 186,4	796,8	235 860,2	91 232,1	1 636,9	237 497,1	350 334,2	-112 837,1	182 736,6	154 302,8	28 433,8	-84 403,3	
2015 Décembre	1 660,3	88 116,1	808,1	220 530,0	129 945,5	1 299,6	221 829,6	354 815,2	-132 985,6	206 869,5	150 034,0	56 835,5	-76 150,1	
2016 Janvier	1 750,1	83 715,4	809,7	213 529,1	127 253,9	1 744,0	215 273,1	351 129,1	-135 566,0	163 636,7	147 014,7	16 622,0	-119 234,0	
2016 Février	1 935,2	32 914,6	44 208,0	175 650,2	96 592,4	2 495,4	178 145,6	344 743,7	-166 591,0	178 520,4	144 711,0	33 809,4	-132 788,7	
2016 Mars	1 943,0	31 919,0	45 023,1	152 790,6	73 905,5	2 429,2	155 219,8	350 173,8	-194 954,0	182 809,7	148 879,5	33 930,2	-161 023,8	

Source : Compilée sur base des données de la BRB et des banques commerciales

ACTIF		SITUATION MENSUELLE DE LA BANQUE DE LA REPUBLIQUE DU BURUNDI (en millions de BIF)										II.2.1	
		Rubriques	Avoirs extérieurement	Créances sur l'Etat			Créances sur le secteur bancaire	Créances sur les sociétés à participation publique	Créances sur le secteur privé	Autres actifs	TOTAL ACTIF		
Avances ordinaires	Crédit spécial			Créances rééchelonnées	Total								
Année	Période												
2011		412 743,8	86 260,6	94 325,0	141 433,3	322 018,9	25 301,3	7 467,4	4 483,2	772 034,6			
2012		485 025,5	-	117 037,4	292 987,0	410 025,0	-	9 039,4	7 843,9	911 953,8			
2013		501 323,5	-	107 284,3	289 290,6	396 574,3	-	11 040,0	14 789,2	923 747,0			
2014		501 214,7	55 186,9	106 976,2	285 900,5	448 063,6	2 000,0	13 012,5	64 355,9	1 028 666,7			
2015		221 829,6	273 246,0	90 564,7	277 913,9	641 724,6	21 800,0	15 870,1	69 542,2	970 786,5			
2013	Mars	456 575,6	-	112 857,5	292 063,1	404 920,6	7 592,0	9 638,0	11 346,9	890 093,1			
	Juin	427 795,1	-	108 677,6	291 138,8	399 816,4	-	9 998,0	11 268,1	848 897,6			
	Septembre	459 354,2	-	107 284,3	290 214,4	397 498,7	61,3	10 811,2	12 197,0	879 942,4			
	Décembre	501 323,5	-	107 284,3	289 290,0	396 574,3	-	11 040,0	14 789,2	923 747,0			
2014	Mars	491 562,9	8 513,0	107 284,3	288 673,7	404 471,0	2 239,9	12 667,3	15 190,7	926 151,8			
	Juin	486 604,3	39 309,6	107 284,3	287 441,2	434 035,1	1 914,8	13 409,9	44 868,7	980 852,8			
	Septembre	524 904,8	27 300,1	107 284,3	286 825,0	421 409,4	2 231,9	13 318,8	56 231,6	1 018 116,5			
	Décembre	501 214,7	55 186,9	106 976,2	285 900,5	448 063,6	2 000,0	13 012,5	64 355,9	1 028 666,7			
2015	Mars	472 511,0	23 590,1	104 166,0	284 644,4	412 400,5	3 178,9	13 563,4	69 216,9	970 890,7			
	Juin	373 217,2	121 700,8	100 317,8	282 393,1	504 411,7	22 000,0	14 077,7	71 416,8	985 143,4			
	Septembre	274 254,7	201 450,1	96 137,9	280 473,5	578 061,5	6 840,3	15 663,2	68 563,8	943 403,5			
	Décembre	221 829,6	273 246,0	90 564,7	277 913,9	641 724,6	21 800,0	15 870,1	69 542,2	970 786,5			
2016	Mars	155 219,8	273 246,0	86 384,8	275 994,3	635 625,1	73 850,0	16 829,2	70 835,1	952 379,2			
2014	Mars	491 562,9	8 513,0	107 284,3	288 673,7	404 471,0	2 239,9	12 667,3	15 190,7	926 151,8			
	Avril	493 629,5	14 256,4	107 284,3	288 365,6	409 906,3	1 914,8	12 846,6	46 511,2	964 828,4			
	Mai	482 440,0	16 076,5	107 284,3	287 749,3	411 110,1	1 914,8	12 882,9	46 641,8	955 009,6			
	Juin	486 604,3	39 309,6	107 284,3	287 441,2	434 035,1	1 914,8	13 409,9	44 868,7	980 852,8			
	Juillet	486 597,2	52 779,8	107 284,3	287 441,2	447 055,3	1 914,8	13 428,5	55 001,7	974 467,5			
	Août	461 809,6	43 358,6	107 284,3	286 825,0	437 467,9	2 000,0	13 312,0	55 478,5	970 088,0			
	Septembre	524 904,8	27 300,1	107 284,3	286 825,0	421 409,4	2 231,9	13 318,8	56 231,6	1 018 116,5			
	Octobre	519 131,1	74 347,0	107 284,3	286 516,8	468 148,1	2 000,0	13 177,0	58 626,9	1 061 103,1			
	Novembre	510 232,8	41 502,5	106 976,2	286 208,6	434 687,3	2 565,8	13 162,9	60 314,5	1 020 983,3			
	Décembre	501 214,7	55 186,9	106 976,2	285 900,5	448 063,6	2 000,0	13 012,5	64 355,9	1 028 666,7			
2015	Janvier	484 397,9	22 472,2	106 976,2	285 900,5	415 348,9	2 463,7	13 812,6	66 790,9	982 834,0			
	Février	476 571,7	72 202,7	105 891,0	284 644,4	462 738,1	2 000,0	13 680,6	68 262,8	1 023 273,2			
	Mars	472 511,0	23 590,1	104 166,0	284 644,4	412 400,5	3 178,9	12 846,6	69 216,9	970 890,7			
	Avril	453 607,9	54 107,7	102 772,7	284 004,5	440 884,9	12 000,0	13 404,2	71 217,9	991 134,9			
	Mai	453 191,4	79 625,0	101 379,3	283 364,7	464 369,0	22 911,5	13 723,7	72 556,0	1 006 771,6			
	Juin	373 217,2	121 700,8	100 317,8	282 393,1	504 411,7	22 000,0	14 077,7	71 416,8	985 143,4			
	Juillet	363 943,7	124 466,2	98 924,5	281 753,2	505 143,9	8 000,0	14 635,6	69 056,1	950 799,3			
	Août	312 523,9	162 684,9	97 531,2	281 113,3	518 329,4	12 000,0	15 190,7	69 894,1	950 958,1			
	Septembre	274 254,7	201 450,1	96 137,9	280 473,5	578 061,5	6 840,3	15 663,2	68 563,8	943 403,5			
	Octobre	290 627,4	206 827,2	95 660,7	279 193,7	602 681,6	2 000,0	15 821,0	67 796,1	978 946,1			
	Novembre	237 497,1	236 897,9	94 267,4	278 553,9	609 719,2	18 493,2	15 918,6	67 934,6	949 582,7			
	Décembre	221 829,6	273 246,0	90 564,7	277 913,9	641 724,6	21 800,0	15 870,1	69 542,2	970 786,5			
2016	Janvier	215 273,1	230 233,5	90 564,7	277 913,9	598 712,1	39 705,0	16 450,5	70 396,9	940 557,6			
	Février	178 145,6	260 394,9	89 171,4	277 274,1	626 840,4	45 964,8	16 479,3	70 913,6	938 363,7			
	Mars	155 219,8	273 246,0	86 384,8	275 994,3	635 625,1	73 850,0	16 829,2	70 835,1	952 379,2			

Source : BRB

Période	Rubriques	Réserves	Avoirs extérieurement	Créances sur le Trésor			Reprise de liquidité	Créances sur les établissements financiers	Créances sur les microfinances	Créances sur les sociétés à participation publique	Créances sur le secteur privé	Créances sur les administrations locales	Résultat	Autres actifs	TOTAL ACTIF
				Bons du Trésor	Obligations du Trésor	Total									
2011	42 442,4	173 267,6	67 500,0	16 984,4	84 484,4	703,9	-	149,6	-	3 989,9	535 251,2	1 021,9	1 772,2	93 665,1	936 748,2
	70 772,4	192 680,5	40 889,1	8 135,2	49 024,3	2 705,2	6 800,0	143,8	-	6 830,8	607 741,7	1 057,9	2 595,5	104 332,0	1 044 684,1
	107 189,0	201 411,2	77 019,9	32 000,0	109 019,9	539,1	-	143,8	-	8 510,4	645 360,9	2 469,2	6 264,2	137 109,1	1 218 016,8
	146 489,8	199 601,2	87 718,9	59 983,8	147 702,7	34 633,2	-	143,8	-	10 820,5	702 640,6	3 449,3	12 380,1	142 777,2	1 400 638,4
	109 484,1	206 869,5	175 202,1	78 586,0	253 788,1	35 319,3	-	143,9	15 884,7	6 511,8	673 746,6	27,1	-	139 767,3	1 441 542,4
2013	70 940,2	213 236,8	45 604,7	1 729,7	47 334,4	3 984,4	-	143,8	-	6 437,6	635 361,4	1 398,2	3 568,8	116 712,2	1 099 117,8
	82 287,1	165 969,4	70 934,6	-	70 934,6	1 294,8	-	143,8	-	6 575,4	642 841,2	1 401,7	4 189,0	117 668,6	1 093 295,6
	89 608,2	183 463,6	72 499,4	32 000,0	104 499,4	582,5	-	143,8	-	10 400,5	664 336,1	2 197,5	5 211,5	122 868,9	1 183 312,0
	107 189,0	201 411,2	77 019,9	32 000,0	109 019,9	539,1	-	143,8	-	8 510,4	645 360,9	2 469,2	6 264,2	137 109,1	1 218 016,8
2014	123 889,6	216 898,3	76 771,9	32 000,0	108 771,9	1 314,8	-	143,8	-	7 201,0	649 222,7	3 128,7	7 084,7	127 187,6	1 244 643,1
	124 507,9	198 408,8	86 709,1	47 500,0	134 209,1	1 296,6	-	143,8	-	12 659,7	668 881,2	3 154,2	8 706,6	130 308,7	1 282 276,6
	121 296,9	193 925,0	84 044,4	67 472,0	151 516,4	1 373,1	-	143,8	-	14 386,1	681 388,8	3 642,9	10 737,0	131 441,8	1 310 451,8
	146 489,8	199 601,2	87 718,9	59 983,8	147 702,7	34 633,2	-	143,8	-	10 820,5	702 640,6	3 449,3	12 380,1	142 777,2	1 400 638,4
2015	100 504,6	191 610,0	96 138,0	60 514,5	156 652,5	37 342,1	-	143,9	-	7 872,9	701 498,4	3 910,9	11 531,7	147 970,7	1 359 037,7
	94 242,5	192 773,6	108 680,9	58 075,3	166 756,2	32 983,1	-	143,9	-	9 608,4	726 225,7	3 822,2	11 508,3	145 228,1	1 383 302,0
	105 927,0	179 072,1	118 944,2	58 157,4	177 101,6	33 329,9	-	143,9	-	14 945,4	721 463,3	3 755,9	11 334,8	152 971,7	1 400 045,6
	109 484,1	206 869,5	175 202,1	78 586,0	253 788,1	35 319,3	-	143,9	15 884,7	6 511,8	673 746,6	27,1	-	139 767,3	1 441 542,4
2016	126 625,1	182 809,7	216 514,6	80 380,2	296 894,8	34 871,9	-	143,9	15 375,7	2 747,5	681 597,0	22,2	-	146 240,3	1 487 328,1
	123 889,6	216 898,3	76 771,9	32 000,0	108 771,9	1 314,8	-	143,8	-	7 201,0	649 222,7	3 128,7	7 084,7	127 187,6	1 244 643,1
	111 667,0	226 514,2	90 431,1	47 500,0	137 931,1	2 342,1	-	143,8	-	7 117,4	648 133,5	3 057,1	7 365,1	129 603,4	1 273 874,7
	123 191,3	199 401,8	83 583,8	47 500,0	131 083,8	1 306,6	-	143,8	-	9 306,7	649 603,1	3 066,6	8 125,1	130 683,2	1 265 946,0
2017	124 507,9	198 408,8	86 709,1	47 500,0	134 209,1	1 296,6	-	143,8	-	12 659,7	668 881,2	3 154,2	8 706,6	130 308,7	1 282 276,6
	118 758,7	230 561,0	89 256,6	47 500,0	134 209,1	1 296,6	-	143,8	-	16 946,9	673 331,2	3 132,8	8 981,9	129 512,2	1 321 532,0
	125 182,2	193 892,9	90 001,0	67 163,6	157 164,6	1 421,8	-	143,8	-	16 863,6	687 709,3	3 150,3	9 685,6	132 711,2	1 328 532,0
	121 296,9	193 925,0	84 044,4	67 472,0	151 516,4	1 373,1	-	143,8	-	14 386,1	681 388,8	3 642,9	10 737,0	131 441,8	1 310 451,8
2018	136 299,4	177 087,7	94 268,7	59 813,8	154 082,5	948,8	-	143,8	-	11 896,8	685 366,7	3 691,0	11 343,5	133 709,9	1 348 354,0
	146 489,8	199 601,2	87 718,9	59 983,8	147 702,7	34 633,2	-	143,8	-	10 670,3	692 725,3	3 607,1	11 432,1	138 458,0	1 325 455,0
	110 540,2	189 271,1	89 081,9	68 163,2	157 245,1	35 319,0	-	143,8	-	10 820,5	702 640,6	3 449,3	12 380,1	142 777,2	1 400 638,4
	154 012,4	177 732,0	80 498,8	60 328,4	140 827,2	37 033,8	-	143,8	-	9 863,2	696 705,1	3 291,2	13 288,6	144 541,6	1 360 208,9
2019	100 504,6	191 610,0	96 138,0	60 514,5	156 652,5	37 342,1	-	143,9	-	7 872,9	701 498,4	3 910,9	11 531,7	147 970,7	1 359 037,7
	105 296,1	202 405,6	100 215,5	52 716,1	152 931,6	35 613,2	-	143,9	-	10 236,1	717 739,2	3 961,3	11 607,3	146 455,6	1 386 389,9
	94 877,4	178 435,2	114 578,6	67 882,2	172 465,8	34 736,2	-	143,9	-	11 405,0	723 584,0	4 189,7	11 921,1	141 880,6	1 373 638,9
	94 242,5	192 773,6	105 680,9	51 075,3	166 756,2	32 983,1	-	143,9	-	13 290,2	723 934,6	3 822,1	11 508,3	145 228,1	1 383 302,0
2020	111 874,1	188 311,7	112 931,0	57 754,6	170 683,3	33 864,5	-	143,9	-	13 290,2	723 934,6	3 822,1	11 508,3	152 462,4	1 389 157,3
	118 047,0	188 311,7	112 931,0	57 754,6	170 683,3	33 864,5	-	143,9	-	13 290,2	723 934,6	3 822,1	11 508,3	152 462,4	1 389 157,3
	105 927,0	179 072,1	118 944,2	58 157,4	177 101,6	33 329,9	-	143,9	-	14 945,4	721 463,3	3 755,9	11 334,8	150 480,8	1 414 099,2
	109 484,1	206 869,5	175 202,1	78 586,0	253 788,1	35 319,3	-	143,9	15 884,7	6 511,8	673 746,6	27,1	-	139 767,3	1 441 542,4
2021	125 686,4	163 636,7	189 318,8	77 215,2	266 534,0	34 968,7	-	143,9	15 940,4	2 962,7	688 051,4	67,4	-	149 273,9	1 447 265,5
	113 786,6	178 520,4	203 350,4	79 380,5	282 730,9	33 693,0	-	143,9	16 326,6	3 447,3	683 272,6	24,4	-	148 538,8	1 460 484,5
	126 625,1	182 809,7	216 514,6	80 380,2	296 894,8	34 871,9	-	143,9	15 375,7	2 747,5	681 597,0	22,2	-	148 240,3	1 487 328,1
	126 625,1	182 809,7	216 514,6	80 380,2	296 894,8	34 871,9	-	143,9	15 375,7	2 747,5	681 597,0	22,2	-	148 240,3	1 487 328,1

Source : Compilé sur base des données des banques commerciales

SITUATION CONSOLIDÉE DES BANQUES COMMERCIALES (en millions de BIF)															
II.3.2															
PASSIF															
Rubriques	Dépôts à vue	Dépôts à terme et d'épargne	Dépôts en devises des résidents	Dépôts à vue des établissements financiers	Dépôts à terme des établissements financiers	Engagements envers la Banque centrale	Dépôts de l'Administration centrale	Dépôts d'agences gouvernementales	Dépôts de l'Administration centrale en devises	Engagements extérieurs	Comptes de capital	Résultat	Solde net des transactions inter-bancaires	Autres passifs	TOTAL PASSIF
Période															
2011	283 538,0	178 589,0	89 107,6	570,1	230,0	23 887,6	32 980,2	6 981,8	38 665,2	50 036,0	117 656,7	30 401,0	617,3	83 487,7	936 748,2
2012	315 397,3	194 074,1	126 093,5	1 801,0	430,0	-	33 500,2	9 660,5	32 270,8	62 871,7	162 470,7	20 813,1	4 358,7	80 834,7	1 044 694,1
2013	360 175,9	253 312,4	134 561,5	1 446,5	430,0	-	41 086,3	9 056,5	22 059,6	89 788,9	185 759,6	21 766,9	-40,7	116 613,4	1 218 016,8
2014	415 996,5	242 322,4	163 209,7	1 669,5	230,0	19 805,0	48 722,8	9 410,5	17 620,4	147 751,8	205 273,6	25 746,6	-2 210,9	124 895,5	1 400 638,4
2015	406 863,4	272 059,2	137 437,2	5 303,8	8 529,9	-	51 946,1	9 009,9	6 801,5	150 034,0	213 505,6	18 037,6	-5 972,4	148 181,6	1 441 542,4
2013 Mars	322 161,3	200 069,5	138 016,4	1 118,7	1 430,0	7 591,1	48 811,1	11 006,1	28 700,9	64 129,8	172 005,0	8 212,7	2 197,3	93 667,9	1 099 117,8
2013 Juin	324 693,1	207 216,2	135 181,0	1 608,3	1 904,8	-	47 608,2	8 442,8	22 174,1	64 041,0	233 211,8	15 155,1	-5 013,2	37 072,4	1 093 295,6
2013 Septembre	343 422,1	216 634,6	132 907,3	1 411,8	200,0	-	47 008,6	8 065,6	23 839,2	97 088,1	173 085,4	20 594,5	107,9	118 946,9	1 183 312,0
2013 Décembre	360 175,9	225 312,4	134 561,5	1 446,5	430,0	-	51 086,3	9 056,5	22 059,6	89 788,9	185 759,6	21 766,9	-40,7	116 613,4	1 218 016,8
2014 Mars	346 196,9	245 102,8	149 514,8	1 164,6	430,0	-	44 576,7	7 987,7	28 923,4	100 768,8	189 667,8	16 378,5	-3 003,8	116 934,9	1 244 643,1
2014 Juin	376 790,5	245 750,0	145 441,8	1 983,8	250,0	-	47 204,4	8 690,3	19 697,1	102 707,5	193 171,4	16 946,7	-3 731,8	127 374,9	1 282 276,6
2014 Septembre	405 686,5	263 529,9	140 973,4	4 632,1	2 466,7	5 849,9	38 185,3	10 291,8	8 875,3	135 266,6	215 438,7	26 685,3	-7 612,1	149 776,2	1 400 045,6
2014 Décembre	415 996,5	242 322,4	163 209,7	1 669,5	230,0	-	48 722,8	9 410,5	17 620,4	147 751,8	205 273,6	25 746,6	-2 210,9	124 895,5	1 400 638,4
2015 Mars	376 660,5	250 210,9	148 154,4	1 196,0	1 133,6	1 123,2	53 071,5	10 155,5	14 779,0	146 245,4	215 597,6	11 497,7	-4 531,0	133 743,4	1 359 037,7
2015 Juin	387 103,1	259 299,3	135 754,3	4 973,3	2 203,8	20 000,0	43 529,6	10 359,8	13 963,3	139 562,5	215 514,2	19 632,0	-7 880,5	139 287,3	1 383 302,0
2015 Septembre	405 686,5	263 529,9	140 973,4	4 632,1	2 466,7	-	38 185,3	10 291,8	8 875,3	135 266,6	215 438,7	26 685,3	-1 762,2	149 776,2	1 400 045,6
2015 Décembre	406 863,4	272 059,2	137 437,2	5 303,8	8 529,9	19 805,0	51 946,1	9 009,9	6 801,5	150 034,0	213 505,6	18 037,6	-5 972,4	148 181,6	1 441 542,4
2016 Mars	396 552,5	276 030,0	119 698,7	5 382,0	8 565,2	71 864,5	56 605,0	9 451,0	7 517,2	148 879,5	222 189,4	11 870,4	-6 615,1	159 337,8	1 487 328,1
2014 Mars	346 196,9	245 102,8	149 514,8	1 164,6	430,0	-	44 576,7	7 987,7	28 923,4	100 768,8	189 667,8	16 378,5	-3 003,8	116 934,9	1 244 643,1
2014 Avril	358 041,9	248 495,0	162 015,8	1 392,1	430,0	-	37 807,3	7 987,7	23 495,6	107 327,7	190 120,8	15 472,3	939,0	120 858,1	1 273 874,7
2014 Mai	357 861,7	249 050,7	147 762,2	1 045,0	480,0	24,3	36 232,4	6 780,4	25 618,3	101 540,2	190 121,3	17 198,5	-1 872,5	124 103,5	1 255 946,0
2014 Juin	376 790,5	245 750,0	145 441,8	1 983,8	250,0	-	47 204,4	8 690,3	19 697,1	102 707,5	193 171,4	16 946,7	-3 731,8	127 374,9	1 282 276,6
2014 Juillet	377 981,3	254 265,7	167 466,6	1 297,8	280,0	-	42 575,7	9 695,1	21 321,7	108 565,8	193 278,2	18 872,8	-4 717,5	130 648,8	1 321 532,0
2014 Août	384 305,9	253 518,1	159 011,4	1 441,4	280,0	-	43 531,9	6 237,9	15 180,2	125 445,1	193 266,9	21 790,5	-4 802,1	129 298,2	1 328 505,3
2014 Septembre	379 036,2	240 115,1	148 158,5	2 127,3	230,0	-	52 447,2	9 825,5	14 050,2	123 903,5	193 246,4	23 804,1	-6 222,6	129 730,4	1 310 451,8
2014 Octobre	408 984,8	240 428,7	154 115,9	2 114,6	230,0	-	40 929,5	11 710,6	16 765,2	126 249,4	195 355,2	25 230,0	-5 464,9	131 705,0	1 348 354,0
2014 Novembre	396 016,9	240 056,8	145 251,5	2 101,8	230,0	1 537,5	44 787,2	10 074,7	15 167,6	119 264,9	196 825,8	27 582,4	-5 538,3	132 106,2	1 325 455,0
2014 Décembre	415 996,5	242 322,4	163 209,7	1 669,5	230,0	-	48 722,8	9 410,5	17 620,4	147 751,8	205 273,6	25 746,6	-2 210,9	124 895,5	1 400 638,4
2015 Janvier	399 790,9	242 434,0	157 848,3	1 257,5	730,0	462,2	37 339,2	10 765,0	14 643,7	141 157,4	205 212,8	29 053,4	-7 688,7	127 203,2	1 360 208,9
2015 Février	399 374,2	249 711,8	153 754,1	1 416,6	630,0	-	36 855,4	11 042,3	16 076,0	147 647,7	210 500,9	23 074,3	-5 151,7	129 678,3	1 374 609,9
2015 Mars	376 660,5	250 210,9	148 154,4	1 196,0	1 133,6	1 123,2	53 071,5	10 155,5	14 779,0	146 245,4	215 597,6	11 497,7	-4 531,0	133 743,4	1 359 037,7
2015 Avril	392 569,7	255 847,1	156 577,3	4 460,1	930,0	10 000,0	16 144,0	11 071,3	16 144,0	147 867,7	215 585,7	16 661,5	-4 975,3	131 013,1	1 386 389,9
2015 Mai	411 354,5	255 546,2	142 297,6	5 451,0	1 433,8	1 260,5	33 105,4	10 273,6	15 287,4	136 901,5	215 587,0	16 481,2	-5 538,7	134 197,9	1 373 638,9
2015 Juin	387 103,1	259 299,3	135 754,3	4 973,3	2 203,8	20 000,0	43 529,6	10 359,8	13 963,3	139 562,5	215 514,2	19 632,0	-7 880,5	139 287,3	1 383 302,0
2015 Juillet	394 165,4	265 852,0	144 495,8	3 761,9	2 433,9	6 000,0	40 188,5	11 731,1	12 530,8	135 310,6	215 404,9	22 518,6	-7 689,2	143 333,7	1 389 157,3
2015 Août	403 546,7	263 741,7	148 982,2	6 117,3	2 434,6	8 000,0	34 613,6	11 551,8	12 551,0	142 073,0	215 544,9	23 316,0	-3 793,2	145 517,6	1 414 099,2
2015 Septembre	405 686,5	263 529,9	140 973,4	4 632,1	2 466,7	5 849,9	38 185,3	10 291,8	8 875,3	135 266,6	215 438,7	26 685,3	-7 612,1	149 776,2	1 400 045,6
2015 Octobre	437 534,3	270 862,8	135 456,1	4 735,1	2 471,1	10 000,0	34 147,8	10 711,6	9 914,8	132 616,1	215 393,5	30 989,8	-6 921,8	155 103,4	1 430 014,6
2015 Novembre	401 235,2	263 979,1	144 450,0	2 557,5	7 496,9	16 192,3	43 312,6	9 363,9	5 820,6	154 302,8	217 801,9	20 422,6	-2 715,0	144 959,5	1 429 179,9
2015 Décembre	406 863,4	272 059,2	137 437,2	5 303,8	8 529,9	19 805,0	51 946,1	9 009,9	6 801,5	150 034,0	213 505,6	18 037,6	-5 972,4	148 181,6	1 441 542,4
2015 Janvier	402 481,5	267 256,7	136 168,3	3 483,2	8 541,4	37 716,6	44 790,3	10 289,5	7 911,3	147 014,7	217 322,0	21 688,2	-9 348,1	151 949,9	1 447 265,5
2015 Février	405 695,3	262 019,4	137 087,9	3 770,8	8 535,4	44 452,8	49 221,3	9 924,3	8 703,4	144 711,0	216 346,0	22 714,3	-7 072,3	154 374,5	1 460 484,5
2015 Mars	396 552,5	276 030,0	119 698,7	5 382,0	8 565,2	71 864,5	56 605,0	9 451,0	7 517,2	148 879,5	222 189,4	11 870,4	-6 615,1	159 337,8	1 487 328,1

Source : Compilé sur base des données des banques commerciales

Période	PASSIF										SITUATION MONÉTAIRE (en millions de BIF)										II.4.2																																																																																																																																																																																																																																																																																																																																																																																																																																																																																																																																																								
	Masse monétaire au sens large M3										Masse monétaire M2										Autres postes nets										TOTAL PASSIF																																																																																																																																																																																																																																																																																																																																																																																																																																																																																																																																														
	Monnaie					Total					Dépôts en devises des résidents					Total					Dépôts à l'importation					Fonds propres					Solde net des transactions interbancaires					Divers nets					Total																																																																																																																																																																																																																																																																																																																																																																																																																																																																																																																																				
	Circulation fiduciaire hors banques	Dépôts à vue	Total	Dépôts à terme et d'épargne	Total	Total	Total	Dépôts en devises des résidents	Total	Total	Dépôts à l'importation	Fonds propres	Solde net des transactions interbancaires	Divers nets	Total	Dépôts à l'importation	Fonds propres	Solde net des transactions interbancaires	Divers nets	Total																																																																																																																																																																																																																																																																																																																																																																																																																																																																																																																																																									
2 011	153 214,3	304 364,7	457 579,0	178 821,0	636 400,0	89 132,4	725 532,4	12 302,2	197 616,4	8 633,2	60 160,6	278 712,4	1 004 244,8	2 012	173 871,6	339 675,3	513 546,9	194 506,1	708 053,0	15 658,2	240 548,6	-2 145,3	6 571,1	260 832,6	1 116 723,8	2 013	187 487,1	388 496,8	575 983,9	225 744,4	801 728,3	137 799,6	939 527,9	7 533,0	250 392,5	-320,9	4 925,9	262 530,5	1 202 058,4	2 014	199 816,1	437 836,1	643 445,4	280 590,9	924 036,3	137 519,3	1 061 555,6	5 645,1	320 653,3	-7 683,4	-49 025,6	269 589,4	1 331 145,0	2 015	207 306,7	436 138,7	643 445,4	280 590,9	924 036,3	137 519,3	1 061 555,6	5 645,1	320 653,3	-7 683,4	-49 025,6	269 589,4	1 331 145,0	2013 Mars	166 888,0	352 474,7	519 362,7	200 501,5	719 864,2	142 410,1	862 274,3	8 762,2	246 685,2	-694,4	1 786,7	256 539,7	1 118 814,0	2013 Juin	180 426,2	360 068,0	540 494,2	209 123,0	749 617,2	136 645,1	886 262,3	3 846,6	243 657,0	-4 937,3	-1 817,1	240 749,2	1 127 011,5	2013 Septembre	175 392,6	375 125,9	550 518,5	216 836,7	767 355,2	135 168,1	902 523,3	3 616,6	244 358,5	1 748,9	21 917,0	271 641,0	1 174 641,0	2013 Décembre	187 487,1	388 496,8	575 983,9	225 744,4	801 728,3	137 799,6	939 527,9	7 533,0	250 392,5	-320,9	4 925,9	262 530,5	1 202 058,4	2014 Mars	173 152,2	362 275,9	535 428,1	245 534,8	780 962,9	150 616,8	931 579,7	6 602,2	248 039,6	-973,2	3 075,3	256 743,9	1 188 323,6	2014 Juin	195 881,8	405 965,9	601 847,7	246 002,0	847 849,7	149 940,9	987 794,2	2 743,8	282 911,1	311,1	-16 177,5	269 786,5	1 284 162,0	2014 Septembre	190 577,0	406 930,2	597 507,2	240 346,1	837 853,3	149 940,9	987 794,2	8 443,4	289 306,7	-14 835,5	-30 813,9	252 100,7	1 239 894,9	2014 Décembre	199 816,1	437 836,1	637 652,2	242 554,4	880 206,6	165 130,1	1 045 336,7	9 222,6	308 918,2	-1 078,8	-45 999,6	271 062,4	1 316 399,1	2015 Mars	194 617,2	398 123,8	592 741,0	251 346,5	844 087,5	150 065,7	994 153,2	10 123,6	311 301,3	-4 763,2	-60 727,9	255 933,8	1 250 087,0	2015 Juin	225 436,8	421 434,1	646 870,9	261 504,9	908 375,8	138 158,9	1 046 534,7	1 293,3	317 109,8	-8 985,6	-54 567,6	254 849,9	1 301 384,6	2015 Septembre	190 119,7	445 388,0	635 507,7	265 998,4	901 506,1	141 044,7	1 042 550,8	1 252,3	319 278,2	-6 859,0	-43 762,8	269 908,7	1 312 459,5	2015 Décembre	207 306,7	436 138,7	643 445,4	280 590,9	924 036,3	137 519,3	1 061 555,6	5 645,1	320 653,3	-7 683,4	-49 025,6	269 589,4	1 331 145,0	2016 Mars ^(b)	193 720,5	425 529,3	619 249,8	284 597,0	903 846,8	119 720,2	1 023 567,0	5 204,0	318 323,1	-12 680,4	-43 999,3	266 847,4	1 290 414,4	2014 Mars	173 152,2	362 275,9	535 428,1	245 534,8	780 962,9	150 616,8	931 579,7	6 602,2	248 039,6	-973,2	3 075,3	256 743,9	1 188 323,6	2014 Avril	183 065,2	383 988,6	567 053,8	248 927,0	815 980,8	162 944,3	978 925,1	6 404,9	277 811,3	3 606,4	-23 599,1	264 223,5	1 243 148,6	2014 Mai	189 114,2	378 328,0	567 442,2	249 532,7	816 974,9	148 742,8	965 717,7	5 114,3	281 424,2	-1 633,6	-21 244,3	263 660,6	1 229 378,3	2014 Juin	195 881,8	405 965,9	601 847,7	246 002,0	847 849,7	146 523,8	994 373,5	2 743,8	282 911,1	311,1	-16 177,5	269 786,5	1 284 162,0	2014 Juillet	205 711,2	414 631,8	620 343,0	254 547,7	874 890,7	168 747,1	1 043 637,8	9 700,7	284 410,9	-3 871,8	-25 776,1	264 463,7	1 308 101,5	2014 Août	190 577,0	415 469,4	616 784,3	253 800,1	870 584,4	160 525,3	1 031 109,7	8 573,8	288 896,3	-3 287,4	-28 132,8	267 049,9	1 288 159,6	2014 Septembre	192 254,3	406 930,2	597 507,2	240 346,1	837 853,3	149 940,9	987 794,2	8 443,4	289 306,7	-14 835,5	-30 813,9	252 100,7	1 239 894,9	2014 Octobre	189 166,7	419 460,4	608 627,1	240 288,8	876 745,6	156 098,8	1 032 844,4	9 452,2	286 644,5	-4 777,7	-32 416,4	268 902,6	1 301 747,0	2014 Novembre	199 816,1	437 836,1	637 652,2	242 554,4	880 206,6	165 130,1	1 045 336,7	9 222,6	308 918,2	-1 078,8	-45 999,6	271 062,4	1 316 399,1	2014 Décembre	190 408,2	420 153,8	610 562,0	243 166,0	853 728,0	159 646,9	1 013 374,9	10 502,8	314 332,6	3 527,7	-54 373,0	273 990,1	1 287 365,0	2015 Janvier	193 828,2	423 979,7	617 903,8	250 343,8	868 151,7	155 575,3	1 023 727,0	10 301,6	313 702,2	-349,5	-56 692,1	264 962,2	1 288 689,2	2015 Février	194 617,2	398 123,8	592 741,0	251 346,5	844 087,5	150 065,7	994 153,2	10 123,6	311 301,3	-4 763,2	-60 727,9	255 933,8	1 250 087,0	2015 Mars	213 493,4	417 862,2	631 355,6	256 778,9	888 134,5	143 254,9	1 045 532,5	9 306,4	315 153,9	-13 043,9	-82 698,6	245 077,8	1 290 610,9	2015 Avril	221 307,8	446 771,9	668 079,7	256 981,9	925 061,6	143 254,9	1 068 316,5	8 857,5	315 153,9	-3 935,1	-55 962,6	264 113,4	1 332 429,9	2015 Mai	225 436,8	421 434,1	646 870,9	261 504,9	908 375,8	138 158,9	1 046 534,7	1 293,3	317 109,8	-8 985,6	-54 567,6	254 849,9	1 301 384,6	2015 Juin	207 306,7	436 138,7	643 445,4	280 590,9	924 036,3	137 519,3	1 061 555,6	5 645,1	320 653,3	-7 683,4	-49 025,6	269 589,4	1 331 145,0	2015 Juillet	190 119,7	445 388,0	635 507,7	265 998,4	901 506,1	141 044,7	1 042 550,8	1 252,3	319 278,2	-6 859,0	-43 762,8	269 908,7	1 312 459,5	2015 Août	199 816,1	437 836,1	637 652,2	242 554,4	880 206,6	165 130,1	1 045 336,7	9 222,6	320 653,3	-7 683,4	-49 025,6	269 589,4	1 331 145,0	2015 Septembre	201 658,9	426 411,9	628 070,8	275 799,9	903 870,7	136 274,7	1 040 145,4	5 990,0	327 400,9	-12 810,4	-53 817,0	266 763,5	1 306 908,9	2015 Octobre	199 522,2	447 349,2	646 871,4	270 556,6	917 426,0	137 139,5	1 054 567,5	6 827,1	326 507,6	-9 359,8	-49 844,8	274 130,1	1 328 687,6	2015 Novembre	193 720,5	425 529,3	619 249,8	284 597,0	903 846,8	119 720,2	1 023 567,0	5 204,0	318 323,1	-12 680,4	-43 999,3	266 847,4	1 290 414,4	2015 Décembre	207 306,7	436 138,7	643 445,4	280 590,9	924 036,3	137 519,3	1 061 555,6	5 645,1	320 653,3	-7 683,4	-49 025,6	269 589,4	1 331 145,0

Source : Compilé sur base des données de la BRB des banques commerciales et des CCP

Période	EVOLUTION DE LA BASE MONETAIRE DE LA MASSE MONETAIRE ET DU MULTIPLICATEUR													II.5					
	BASE MONETAIRE							CONTREPARTIES DE LA BASE MONETAIRE						MASSE MONETAIRE (M3)	MULTIPLICATEUR				
	Rubriques	Billets et Pièces en circulation (hors BRB)	Dépôts du secteur bancaire	Dépôts des microfinances	Dépôts des établissements financiers	Dépôts des sociétés à participation publique	Dépôts des Administrations locales	Autres Dépôts	TOTAL	Avoirs extérieurs nets	Créances nettes sur l'Etat	Créances sur les banques commerciales	Créances sur les établissements financiers			Créances sur les sociétés à participation publique	Créances sur le secteur privé	Reprise de liquidité	Autres postes nets
2011	170 106,0	34 979,7	500,0	279,0	5 041,5	23,6	397,3	211 326,1	82 234,0	211 644,8	25 301,3	380,9	20,0	6 184,2	-	-114 499,1	211 326,1	725 532,4	3,4
2012	198 246,9	39 879,9	22 413,6	2 827,5	3 234,3	14,5	669,4	267 286,1	66 929,9	285 507,4	-	-	20,0	8 125,5	-6 800,0	-66 495,7	267 286,1	856 091,2	3,2
2013	211 683,7	82 710,8	5 135,8	2 674,0	3 566,2	28,0	787,6	306 586,1	118 133,8	239 474,0	-	-	20,0	10 118,7	-	-51 160,4	306 586,1	939 527,9	3,1
2014	227 340,9	120 085,4	1 035,1	1 624,7	3 555,9	22,9	1 326,1	355 001,0	128 675,9	263 591,1	-	2 000,0	20,0	12 103,3	-	-51 389,3	355 001,0	1 045 336,6	2,9
2015	230 723,7	84 351,0	1 611,0	2 209,5	4 368,5	44,5	1 200,0	324 598,2	-132 865,6	452 591,6	-	21 800,0	20,0	14 933,9	-	-31 841,7	324 598,2	1 061 555,6	3,3
2013 Mars	189 178,2	45 758,4	9 951,2	2 115,0	5 247,0	70,7	298,6	252 619,1	48 748,9	264 998,8	7 592,0	-	20,0	8 663,9	-	-77 422,5	252 619,1	862 274,3	3,4
2013 Juin	205 811,8	56 976,3	7 760,5	2 216,5	7 471,7	79,7	271,5	280 590,0	56 965,4	273 884,2	61,3	-	20,0	9 042,5	-	-59 322,1	280 590,0	866 262,3	3,2
2013 Septembre	201 031,0	65 670,9	4 666,1	4 193,0	4 666,1	54,7	280,2	277 412,6	78 410,8	249 601,6	-	-	20,0	9 972,8	-	-54 553,9	277 412,6	902 523,3	3,3
2013 Décembre	211 683,7	82 710,8	5 135,8	2 674,0	3 566,2	28,0	787,6	306 586,1	118 133,8	239 474,0	-	-	20,0	10 118,7	-	-51 160,4	306 586,1	939 527,9	3,1
2014 Mars	201 300,8	70 696,4	4 28,9	1 135,9	1 041,5	24,6	1 373,4	276 199,5	95 018,6	243 395,1	325,1	1 914,8	20,0	11 758,1	-27 200,0	-49 032,2	276 199,5	831 579,7	3,4
2014 Juin	223 781,8	100 650,0	1 428,4	3 303,5	6 385,0	20,2	1 329,6	334 898,5	89 071,5	282 645,4	-	1 914,8	20,0	12 500,7	-	-51 253,9	334 898,5	894 373,5	3,0
2014 Septembre	222 708,0	80 783,1	631,5	2 407,5	2 153,6	23,3	969,1	309 676,1	142 837,3	195 393,9	-	2 231,9	20,0	12 409,6	-	-43 216,6	309 676,1	987 794,2	3,2
2014 Décembre	227 340,9	120 085,4	1 035,1	1 624,7	3 555,9	22,9	1 326,1	355 001,0	128 675,9	263 591,1	-	2 000,0	20,0	12 103,3	-	-51 389,3	355 001,0	1 045 336,6	2,9
2015 Mars	223 726,6	71 767,6	1 693,8	1 878,3	4 089,8	47,4	243,7	302 797,2	115 538,4	215 693,9	-	3 178,9	20,0	12 654,2	-	-44 276,2	302 797,2	994 153,2	3,3
2015 Juin	254 861,4	63 611,8	9 771,3	2 089,9	3 640,6	62,4	357,5	334 494,9	11 927,5	318 196,8	-	22 000,0	20,0	13 128,6	-	-30 781,0	334 494,9	1 046 594,7	3,1
2015 Septembre	222 708,0	80 783,1	631,5	2 407,5	2 153,6	23,3	969,1	309 676,1	142 837,3	195 393,9	-	2 231,9	20,0	12 409,6	-	-43 216,6	309 676,1	987 794,2	3,2
2015 Décembre	230 723,7	84 351,0	1 611,0	2 209,5	4 368,5	44,5	1 200,0	324 598,2	-132 865,6	452 591,6	-	21 800,0	20,0	14 933,9	-	-31 841,7	324 598,2	1 061 555,6	3,3
2016 Mars ^(b)	219 864,2	94 301,6	2 510,7	2 734,9	2 813,9	26,4	910,3	323 262,0	-194 954,0	453 694,6	-	73 850,0	20,0	15 893,0	-	-25 241,6	323 262,0	1 023 567,0	3,2
2014 Mars	201 300,8	70 696,4	4 28,9	1 135,9	1 041,5	24,6	1 373,4	276 199,5	95 018,6	243 395,1	325,1	1 914,8	20,0	11 758,1	-27 200,0	-49 032,2	276 199,5	831 579,7	3,4
2014 Avril	208 491,1	88 908,1	1 280,1	1 749,2	3 119,1	29,9	3 474,7	307 052,2	95 155,5	245 992,6	-	1 914,8	20,0	11 973,7	-	-49 968,1	307 052,2	978 925,1	3,2
2014 Mai	217 864,2	94 855,4	2 07,8	2 191,3	1 750,3	45,0	1 633,4	318 437,4	85 924,0	267 704,9	-	1 914,8	20,0	11 973,7	-	-49 100,0	318 437,4	965 717,7	3,0
2014 Juin	223 781,8	100 650,0	1 428,4	3 303,5	6 385,0	20,2	1 329,6	334 898,5	89 071,5	282 645,4	-	1 914,8	20,0	12 500,7	-	-51 253,9	334 898,5	994 373,5	3,0
2014 Juillet	239 726,0	85 598,0	5 114,6	1 871,9	6 762,7	16,1	3 757,8	342 836,1	70 800,4	301 711,6	-	1 914,8	20,0	12 519,3	-	-43 928,0	342 836,1	1 043 637,8	3,0
2014 Août	234 022,8	93 998,4	6 22,8	1 591,3	2 898,3	44,9	4 866,3	336 034,8	62 699,9	286 595,5	-	2 000,0	20,0	12 402,8	-	-46 993,4	336 034,8	1 031 109,7	3,1
2014 Septembre	222 708,0	80 783,1	631,5	2 407,5	2 153,6	23,3	969,1	309 676,1	142 837,3	195 393,9	-	2 231,9	20,0	12 409,6	-	-43 216,6	309 676,1	987 794,2	3,2
2014 Octobre	222 327,4	134 377,8	5 301,7	2 382,2	5 743,4	39,3	174,2	370 346,0	138 959,6	263 497,2	-	2 566,8	20,0	12 257,8	-	-46 398,6	370 346,0	1 032 844,4	2,8
2014 Novembre	219 197,7	105 839,2	910,9	1 576,2	1 671,9	10,8	1 629,0	330 835,7	134 061,1	227 911,7	-	2 000,0	20,0	12 253,7	-	-46 976,6	330 835,7	986 175,3	3,0
2014 Décembre	227 340,9	120 085,4	1 035,1	1 624,7	3 555,9	22,9	1 326,1	355 001,0	128 675,9	263 591,1	-	2 000,0	20,0	12 103,3	-	-51 389,3	355 001,0	1 045 336,6	2,9
2015 Janvier	221 881,2	90 284,0	1 412,8	1 251,9	2 661,8	11,2	309,5	317 812,4	127 066,1	219 315,2	-	2 463,7	20,0	12 903,4	-	-43 956,0	317 812,4	1 013 374,9	3,2
2015 Février	228 869,8	128 772,0	1 446,5	2 867,8	4 150,5	29,4	410,4	361 346,4	122 551,0	265 706,9	-	2 000,0	20,0	12 771,4	-	-42 702,9	361 346,4	1 023 727,0	2,8
2015 Mars	223 726,6	71 767,6	1 693,8	1 878,3	4 089,8	47,4	243,7	302 797,2	115 538,4	215 693,9	-	3 178,9	20,0	12 654,2	-	-44 276,2	302 797,2	994 153,2	3,3
2015 Avril	238 022,8	72 697,2	3 120,4	1 831,1	4 725,5	18,4	4 038,3	328 419,2	93 323,4	242 062,8	-	12 000,0	20,0	12 455,5	-	-38 642,3	328 419,2	1 045 532,5	3,3
2015 Mai	248 023,4	69 415,7	6 610,0	1 973,6	5 097,9	46,0	5 883,3	331 762,9	96 999,1	236 484,9	-	2 911,5	20,0	12 774,6	-	-38 397,4	331 762,9	1 068 316,5	3,2
2015 Juin	254 961,4	63 611,8	9 771,3	2 089,9	3 640,6	62,4	3 575,3	334 494,9	11 927,5	318 196,8	-	8 000,0	20,0	13 228,8	-	-30 781,0	334 494,9	1 046 594,7	3,1
2015 Juillet	238 995,2	80 650,0	1 428,4	2 711,7	2 932,2	59,3	4 281,0	327 878,7	-2 305,6	340 799,7	-	2 000,0	20,0	13 666,4	-	-32 261,8	327 878,7	1 039 578,8	3,2
2015 Août	239 953,7	89 861,0	3 049,9	3 013,9	1 505,9	18,2	3 336,3	328 735,2	328 735,2	328 735,2	-	12 000,0	20,0	14 221,5	-	-29 579,6	328 735,2	1 047 886,7	3,2
2015 Septembre	221 072,1	79 716,8	5 700,2	3 810,3	6 668,0	33,1	3 233,5	314 314,0	-77 050,1	398 227,1	-	6 840,3	20,0	14 713,9	-	-28 437,2	314 314,0	1 042 558,0	3,3
2015 Octobre	225 234,3	112 668,5	6 435,6	2 770,6	6 415,9	25,1	4 638,8	354 013,8	-58 413,9	430 637,3	-	2 000,0	20,0	14 871,7	-	-35 101,3	354 013,8	1 086 705,9	3,3
2015 Novembre	221 763,4	89 671,1	835,0	2 847,7	4 746,9	22,0	870,5	320 756,6	-112 837,1	437 738,6	-	18 493,2	20,0	14 969,3	-	-37 627,4	320 756,6	1 039 116,1	3,2
2015 Décembre	230 723,7	84 351,0	1 611,0	2 209,5	4 368,5	44,5	1 200,0	324 598,2	-132 865,6	452 591,6	-	21 800,0	20,0	14 933,9	-	-31 841,7	324 598,2	1 061 555,6	3,3
2015 Janvier ^(a)	228 455,9	97 415,5	1 365,4	1 524,2	2 425,2	52,7	588,7	329 804,9	-135 865,0	440 980,7	-	39 705,0	20,0	15 514,3	-	-30 569,1	329 804,9	1 040 145,4	3,2
2015 Février ^(a)	228 222,0	82 311,3	10 313,2	2 862,1	9 164,2	6,9	948,2	333 847,9	-166 598,1	463 504,3	-	45 964,9	20,0	15 843,1	-	-29 586,2	333 847,9	1 054 567,5	3,2
2015 Mars ^(a)	219 864,2	94 301,6	2 510,7	2 734,9	2 813,9	26,4	910,3	323 262,0	-194 954,0	453 694,6	-	73 850,0	20,0	15 893,0	-	-25 241,6	323 262,0	1 023 567,0	3,2

Source : BRB

ACTIF		SITUATION CONSOLIDÉE DES ÉTABLISSEMENTS FINANCIERS (en millions de BIF)								II.6.1	
Rubriques	Réserves	Autres créances sur le secteur bancaire	Créances sur les autres établissements financiers	Créances sur l'administration centrale	Créances sur les agences gouvernementales	Créances sur les sociétés à participation publique	Créances sur le secteur privé	Autres actifs	TOTAL ACTIF		
Période											
2011	1 069,2	-	11,0	850,2	261,8	967,6	56 451,1	5 218,8	64 829,7		
2012	2 984,8	2 200,0	11,0	836,6	693,3	838,4	59 250,8	5 417,5	72 232,4		
2013	1 535,5	200,0	11,0	-	609,8	603,8	73 440,0	6 708,5	83 108,6		
2014	2 724,3	2 067,2	11,0	23,2	-	596,9	87 469,4	9 064,2	101 933,0		
2015	6 277,3	11 774,4	11,0	-	-	528,2	86 641,5	14 206,4	119 462,0		
2013 Mars	1 437,3	2 200,0	11,0	329,8	659,3	803,7	61 557,0	5 974,5	72 972,6		
2013 Juin	1 449,5	1 200,0	711,0	2,8	1 041,2	768,5	63 818,4	6 176,0	75 167,4		
2013 Septembre	1 005,3	200,0	11,0	-	550,7	604,6	69 742,9	6 601,1	78 115,6		
2013 Décembre	1 535,5	200,0	11,0	-	609,8	603,8	73 440,0	6 708,5	83 108,6		
2014 Mars	1 175,9	200,0	11,0	-	461,5	602,2	75 717,0	7 587,5	85 755,1		
2014 Juin	1 781,1	250,0	11,0	73,2	444,8	601,0	79 630,7	8 264,6	91 056,4		
2014 Septembre	2 418,0	67,2	11,0	-	401,1	600,1	84 092,6	8 356,5	95 946,5		
2014 Décembre	2 724,3	2 067,2	11,0	-	-	596,9	87 469,4	9 064,2	101 933,0		
2015 Mars	1 745,7	2 833,0	11,0	-	-	596,9	87 283,6	10 418,7	102 888,9		
2015 Juin	3 429,1	5 783,0	11,0	-	-	596,9	86 842,8	10 593,5	107 256,3		
2015 Septembre	4 414,1	9 283,0	11,0	23,2	-	528,2	86 472,6	10 771,5	112 549,1		
2015 Décembre	6 277,3	11 774,4	11,0	-	-	528,2	86 641,5	14 206,4	119 462,0		
2016 Mars	7 279,6	11 556,4	11,0	24,4	-	528,2	90 185,5	17 286,0	126 871,1		
2014 Mars	1 175,9	200,0	11,0	-	461,5	602,2	75 717,0	7 587,5	85 755,1		
2014 Avril	2 070,0	500,0	11,0	-	382,1	602,2	76 554,0	7 581,9	87 701,2		
2014 Mai	1 580,9	250,0	11,0	-	55,4	601,4	78 788,7	7 542,2	88 829,6		
2014 Juin	1 781,1	250,0	11,0	73,2	444,8	601,0	79 630,7	8 264,6	91 056,4		
2014 Juillet	2 029,1	50,0	11,0	-	341,0	601,0	81 858,1	7 603,8	92 494,0		
2014 Août	1 947,1	117,2	11,0	-	384,4	600,6	83 305,5	7 674,0	94 039,8		
2014 Septembre	2 418,0	67,2	11,0	-	401,1	600,1	84 092,6	8 356,5	95 946,5		
2014 Octobre	2 656,5	568,6	11,0	-	383,1	596,9	85 659,2	7 792,2	97 667,5		
2014 Novembre	2 498,7	1 067,2	11,0	-	-	596,9	86 820,7	9 008,9	100 003,4		
2014 Décembre	2 724,3	2 067,2	11,0	-	-	596,9	87 469,4	9 064,2	101 933,0		
2015 Janvier	1 351,2	2 471,1	11,0	-	-	596,9	88 722,9	9 347,9	102 501,0		
2015 Février	2 396,9	1 971,1	11,0	-	-	596,9	87 626,9	9 506,7	102 109,5		
2015 Mars	1 745,7	2 833,0	11,0	-	-	596,9	87 283,6	10 418,7	102 888,9		
2015 Avril	2 744,0	3 783,0	11,0	-	-	596,9	88 062,5	10 481,3	105 678,7		
2015 Mai	4 321,6	3 783,0	11,0	-	-	596,9	86 892,5	10 916,1	106 521,1		
2015 Juin	3 429,1	5 783,0	11,0	-	-	596,9	86 842,8	10 593,5	107 256,3		
2015 Juillet	3 685,1	7 283,0	11,0	-	-	596,9	86 223,5	11 069,8	108 869,3		
2015 Août	6 119,6	9 283,0	11,0	-	-	596,9	86 476,5	11 082,1	111 569,1		
2015 Septembre	4 414,1	7 283,0	11,0	-	-	596,9	87 472,6	10 771,5	112 549,1		
2015 Octobre	4 440,1	9 283,0	11,0	-	-	596,9	88 218,4	10 941,9	113 491,3		
2015 Novembre	3 790,2	11 887,8	11,0	16,2	-	667,7	86 272,0	14 687,5	117 332,4		
2015 Décembre	6 277,3	11 774,4	11,0	23,2	-	528,2	86 641,5	14 206,4	119 462,0		
2016 Janvier	4 256,5	11 706,4	11,0	59,9	-	528,2	86 876,3	16 647,2	120 085,5		
2016 Février	5 716,8	11 627,6	11,0	24,4	-	528,2	88 011,7	17 623,3	123 543,0		
2016 Mars	7 279,6	11 556,4	11,0	24,4	-	528,2	90 185,5	17 286,0	126 871,1		

Source : Compilé sur base des données des établissements financiers

PASSIF

II.6.2

SITUATION CONSOLIDÉE DES ÉTABLISSEMENTS FINANCIERS

(en millions de BIF)

Rubriques Période	Engagements envers le secteur bancaire	Fonds publics affectés aux prêts	Dépôts et emprunts	Engagements extérieurs	Fonds propres	Autres passifs	TOTAL PASSIF
2011	5,7	14 468,3	20 408,2	1 087,9	24 144,2	4 715,4	64 829,7
2012	-	16 141,5	22 757,7	812,8	27 483,3	5 037,1	72 232,4
2013	-	16 345,6	28 440,7	331,2	32 945,6	5 045,5	83 108,6
2014	2 500,0	18 333,4	36 328,4	331,2	38 242,2	6 197,8	101 933,0
2015	2 022,8	8 674,0	51 979,1	331,2	46 718,2	9 736,7	119 462,0
2013 Mars	-	15 329,6	24 303,9	806,9	27 810,9	4 721,3	72 972,6
Juin	-	15 529,6	25 191,9	805,1	28 886,0	4 754,8	75 167,4
Septembre	-	15 582,5	26 268,8	346,0	30 565,7	5 952,6	78 715,6
Décembre	-	16 345,6	28 440,7	331,2	32 945,6	5 045,5	83 108,6
2014 Mars	1 914,8	16 428,9	29 465,2	331,2	32 920,0	4 695,0	85 755,1
Juin	1 914,8	17 634,8	32 047,1	331,2	33 987,7	5 140,8	91 056,4
Septembre	2 000,0	18 008,5	34 211,1	331,2	35 701,0	5 694,7	95 946,5
Décembre	2 500,0	18 333,4	36 328,4	331,2	38 242,2	6 197,8	101 933,0
2015 Mars	2 500,0	18 210,3	37 068,3	331,2	39 073,2	5 705,9	102 888,9
Juin	2 000,0	16 425,3	39 856,3	331,2	41 815,0	6 828,5	107 256,3
Septembre	2 000,0	16 432,1	40 758,0	331,2	44 840,4	8 187,4	112 549,1
Décembre	2 022,8	8 674,0	51 979,1	331,2	46 718,2	9 736,7	119 462,0
2016 Mars	2 019,7	8 747,0	55 794,7	331,2	49 328,4	10 650,1	126 871,1
2014 Mars	1 914,8	16 428,9	29 465,2	331,2	32 920,0	4 695,0	85 755,1
Avril	2 214,8	17 095,0	30 023,5	331,2	33 200,6	4 836,1	87 701,2
Mai	1 914,8	17 101,8	31 190,8	331,2	33 543,7	4 747,3	88 829,6
Juin	1 914,8	17 634,8	32 047,1	331,2	33 987,7	5 140,8	91 056,4
Juillet	1 914,8	17 608,5	32 698,0	331,2	34 788,6	5 152,9	92 494,0
Août	2 000,0	17 608,5	33 378,0	331,2	35 238,6	5 483,5	94 039,8
Septembre	2 000,0	18 008,5	34 211,1	331,2	35 701,0	5 694,7	95 946,5
Octobre	2 500,0	18 009,8	34 756,1	331,2	36 220,3	5 850,1	97 667,5
Novembre	3 000,0	18 009,8	35 665,4	331,2	36 911,7	6 085,3	100 003,4
Décembre	2 500,0	18 333,4	36 328,4	331,2	38 242,2	6 197,8	101 933,0
2015 Janvier	2 500,0	18 210,3	37 823,0	331,2	38 828,7	4 807,8	102 501,0
Février	2 500,0	18 210,3	36 973,2	331,2	39 289,8	4 805,0	102 109,5
Mars	2 500,0	18 210,3	37 068,3	331,2	39 073,2	5 705,9	102 888,9
Avril	2 000,0	16 425,3	39 913,3	331,2	41 363,4	5 645,5	105 678,7
Mai	2 000,0	16 425,3	39 903,2	331,2	41 558,5	6 302,9	106 521,1
Juin	2 000,0	16 425,3	39 856,3	331,2	41 815,0	6 828,5	107 256,3
Juillet	2 000,0	16 425,3	40 362,7	331,2	42 316,1	7 434,0	108 869,3
Août	2 000,0	16 425,3	41 065,9	331,2	44 212,1	7 534,6	111 569,1
Septembre	2 000,0	16 432,1	40 758,0	331,2	44 840,4	8 187,4	112 549,1
Octobre	2 000,0	16 027,8	40 855,0	331,2	45 275,0	9 002,3	113 491,3
Novembre	2 005,5	7 910,3	50 423,7	331,2	46 137,4	10 524,3	117 332,4
Décembre	2 022,8	8 674,0	51 979,1	331,2	46 718,2	9 736,7	119 462,0
2016 Janvier	2 039,5	8 698,5	51 641,3	331,2	48 446,0	8 929,0	120 085,5
Février	2 002,8	8 736,9	53 243,7	331,2	49 636,3	9 592,1	123 543,0
Mars	2 019,7	8 747,0	55 794,7	331,2	49 328,4	10 650,1	126 871,1

Source : Compilé sur base des données des établissements financiers

Période	SITUATION FINANCIERE (en millions de BIF)										TOTAL PASSIF	
	PASSIF					Autres postes nets						
	Engagements Exigibles					Autres postes nets						
Rubriques	Circulation fiduciaire hors du système financier	Dépôts à vue	Dépôts à terme	Dépôts en devises des résidents	Dépôts et emprunts des établissements financiers	Total	Fonds publics affectés aux prêts	Dépôts à l'imputation	Fonds propres	Solde net des créances et engagements inter-institutions financières	Divers nets	Total
2 011	153 200,2	304 364,7	178 821,0	89 132,4	21 690,8	747 209,1	14 468,3	12 302,2	221 760,6	7 042,3	58 949,8	314 523,2
2 012	173 866,6	339 675,3	194 506,1	148 038,2	24 202,9	880 289,1	16 141,5	15 658,2	268 031,9	-7 479,9	5 584,3	297 936,0
2 013	187 470,9	388 496,8	225 744,4	137 799,6	30 419,2	969 930,9	16 345,6	7 533,0	283 338,1	-2 195,0	3 201,2	308 222,9
2 014	199 806,0	437 836,1	242 554,4	165 130,1	38 647,3	1 083 973,9	18 333,4	9 222,6	347 160,4	-5 447,9	-48 642,0	320 626,5
2 015	207 299,8	436 138,7	280 590,9	137 519,3	48 906,3	1 110 455,0	12 527,6	5 645,1	367 371,5	-24 622,4	-51 168,2	309 753,6
2013 Mars	166 874,6	352 474,7	200 501,5	142 410,1	25 668,1	887 929,0	15 329,6	8 762,2	274 496,1	-4 473,1	295,8	294 410,6
Juin	180 398,6	360 068,0	209 123,0	136 645,1	26 433,5	912 668,2	15 529,6	3 846,6	272 543,0	-8 414,0	-3 433,4	280 071,8
Septembre	175 362,8	375 125,9	216 836,7	135 168,1	28 306,1	930 799,6	15 582,5	3 616,6	274 924,2	4 18,7	20 400,8	314 942,8
Décembre	187 470,9	388 496,8	225 744,4	137 799,6	30 419,2	969 930,9	16 345,6	7 533,0	283 338,1	-2 195,0	3 201,2	308 222,9
2014 Mars	173 124,7	362 275,9	245 534,8	150 616,8	30 355,3	961 907,5	16 428,9	6 602,2	280 959,6	-2 476,4	1 654,4	303 168,7
Juin	195 872,4	405 965,9	248 002,0	146 523,8	33 338,0	1 027 702,1	17 634,8	2 743,8	318 898,8	-1 865,5	-17 751,3	317 660,6
Septembre	190 555,1	406 930,2	240 346,1	149 940,9	35 973,3	1 023 745,6	18 008,5	8 443,4	325 007,7	-17 866,5	-32 140,0	301 335,1
Décembre	199 806,0	437 836,1	242 554,4	165 130,1	38 647,3	1 083 973,9	18 333,4	9 222,6	347 160,4	-5 447,9	-48 642,0	320 626,5
2015 Mars	194 611,7	388 123,8	251 346,5	150 065,7	38 791,3	1 032 939,0	18 210,3	10 123,6	350 374,5	-8 924,1	-64 115,7	305 668,6
Juin	225 428,1	421 434,1	261 504,9	138 158,9	41 740,3	1 083 266,3	16 425,3	1 293,3	358 924,8	-18 276,7	-56 428,8	301 937,9
Septembre	190 114,3	445 388,0	265 998,4	141 044,7	43 296,2	1 085 841,6	16 432,1	1 252,3	364 118,6	-20 638,4	-44 830,0	316 334,6
Décembre	207 299,8	436 138,7	280 590,9	137 519,3	48 906,3	1 110 455,0	12 527,6	5 645,1	367 371,5	-24 622,4	-51 168,2	309 753,6
2016 Mars ^(b)	193 690,5	425 529,3	284 597,0	119 720,2	52 729,1	1 078 266,1	12 645,4	5 204,0	367 651,5	-30 358,1	-49 233,5	305 909,3
2014 Mars	173 124,7	362 275,9	245 534,8	150 616,8	30 355,3	961 907,5	16 428,9	6 602,2	280 959,6	-2 476,4	1 654,4	303 168,7
Avril	183 042,1	383 988,6	248 927,0	162 944,3	31 052,2	1 009 954,2	17 095,0	6 404,9	311 011,9	1 204,7	-24 924,2	310 792,3
Mai	189 075,7	378 328,0	249 532,7	148 742,8	32 299,8	997 979,0	17 101,8	5 114,3	314 967,9	-3 580,8	-22 655,0	310 945,2
Juin	195 872,4	405 965,9	246 002,0	146 523,8	33 338,0	1 027 702,1	17 634,8	2 743,8	318 898,8	-1 865,5	-17 751,3	317 660,6
Juillet	205 687,5	414 631,8	254 547,7	168 747,1	34 036,4	1 077 650,5	17 608,5	9 700,7	319 199,5	-6 082,1	-26 603,1	313 823,5
Août	201 286,7	415 469,4	253 800,1	160 525,3	34 940,1	1 066 021,6	17 608,5	9 573,8	324 134,9	-6 011,2	-28 784,0	316 522,0
Septembre	190 555,1	406 930,2	240 346,1	149 940,9	35 973,3	1 023 745,6	18 008,5	8 443,4	325 007,7	-17 866,5	-32 140,0	301 333,1
Octobre	192 232,4	443 830,6	240 660,7	156 098,8	36 653,8	1 069 476,3	18 009,8	9 452,2	332 864,8	-7 568,6	-33 211,9	319 546,3
Novembre	189 135,1	419 460,4	240 288,8	147 259,4	37 680,0	1 033 823,7	18 009,8	9 025,0	339 026,3	-7 616,7	-39 695,8	318 776,6
Décembre	199 806,0	437 836,1	242 554,4	165 130,1	38 647,3	1 083 973,9	18 333,4	9 222,6	347 160,4	-5 447,9	-48 642,0	320 626,5
2015 Janvier	190 398,4	420 153,8	243 166,0	159 646,9	38 601,5	1 051 966,6	18 210,3	10 502,8	353 161,3	127,5	-56 880,7	325 121,2
Février	193 818,4	423 979,7	250 343,8	155 575,3	37 955,1	1 061 672,3	18 210,3	10 301,6	352 992,0	-4 295,4	-61 341,5	315 867,0
Mars	194 611,7	398 123,8	251 346,5	150 065,7	38 791,3	1 032 939,0	18 210,3	10 123,6	350 374,5	-8 924,1	-64 115,7	305 668,6
Avril	213 487,5	417 862,2	256 779,1	157 386,0	41 227,9	1 086 754,7	16 425,3	9 306,4	352 877,3	-19 652,7	-68 442,5	293 513,8
Mai	221 285,7	446 771,9	259 981,9	143 254,9	41 639,1	1 109 933,5	16 425,3	8 857,5	358 712,1	-12 105,3	-58 687,5	311 202,1
Juin	225 428,1	421 434,1	261 504,9	138 158,9	41 740,3	1 083 266,3	16 425,3	1 293,3	358 924,8	-18 276,7	-56 428,8	301 937,9
Juillet	202 785,0	417 948,7	268 287,7	145 508,0	42 629,4	1 085 201,6	16 425,3	1 675,7	360 405,3	-17 726,5	-47 695,2	312 183,5
Août	201 212,0	429 460,6	266 178,1	151 031,1	43 495,9	1 091 377,7	16 425,3	1 816,6	361 871,4	-17 726,5	-46 645,7	316 334,6
Septembre	190 114,3	445 388,0	265 998,4	141 044,7	43 296,2	1 085 841,6	16 432,1	1 252,3	364 118,6	-20 638,4	-44 830,0	316 407,6
Octobre	199 886,8	478 123,4	273 335,7	135 547,4	43 676,7	1 130 370,0	16 027,8	2 211,8	374 372,8	-21 989,1	-36 848,6	333 774,7
Novembre	195 206,9	427 923,2	271 477,8	144 499,7	51 331,9	1 090 439,5	7 910,3	3 556,8	379 094,1	-54 228,0	-54 228,0	317 856,9
Décembre	207 299,8	436 138,7	280 590,9	137 519,3	48 906,3	1 110 455,0	12 527,6	5 645,1	367 371,5	-24 622,4	-51 168,2	309 753,6
2015 Janvier ^(b)	201 652,6	426 411,9	275 799,9	136 274,7	48 532,3	1 088 671,4	12 555,0	5 990,0	375 846,9	-27 635,7	-58 552,5	308 203,7
Février ^(b)	199 510,0	447 349,2	270 556,6	137 139,5	50 329,9	1 104 885,2	12 619,5	6 827,1	376 143,9	-25 589,3	-56 465,5	313 535,7
Mars ^(b)	193 690,5	425 529,3	284 597,0	119 720,2	52 729,1	1 078 266,1	12 645,4	5 204,0	367 651,5	-30 358,1	-49 233,5	305 909,3

Source : Complété sur base des données de la situation monétaire et des établissements financiers

II.8

LIQUIDITE DU SECTEUR BANCAIRE
(en millions de BIF)

Rubriques	Billets et Pièces en circulation	Créances nettes sur l'étranger	Créances nettes sur le Trésor	Divers nets	Total des facteurs autonomes	Opérations de refinancement	Reprise de liquidité	Réserves
Période								
2011	-170 106,0	82 294,0	211 644,8	-113 876,4	9 956,4	25 301,3	-	35 257,7
2012	-198 246,9	66 928,9	285 507,4	-104 682,0	49 507,4	-	6 800,0	42 707,4
2013	-211 683,7	118 133,8	229 474,0	-50 539,3	85 384,8	-	-	85 384,8
2014	-227 340,9	128 675,9	263 591,1	-45 206,0	119 720,1	2 000,0	-	121 720,1
2015	-230 723,7	-132 985,6	452 581,6	-24 111,8	64 760,5	21 800,0	-	86 560,5
2013 Mars	-189 178,2	48 746,9	264 998,8	-84 286,1	40 281,4	7 592,0	-	47 873,4
Juin	-205 811,8	56 965,4	273 884,2	-65 843,0	59 194,8	-	-	59 194,8
Septembre	-201 031,0	78 410,8	243 601,6	-51 178,8	69 802,6	61,3	-	69 863,9
Décembre	-211 683,7	118 133,8	229 474,0	-50 539,3	85 384,8	-	-	85 384,8
2014 Mars	-201 300,8	95 018,6	243 395,1	-40 120,5	96 992,4	2 239,9	27 200,0	72 032,3
Juin	-223 781,8	89 071,5	282 645,4	-47 896,4	100 038,7	1 914,8	-	101 953,5
Septembre	-222 708,0	142 837,3	195 393,9	-34 564,5	80 958,7	2 231,9	-	83 190,6
Décembre	-227 340,9	128 675,9	263 591,1	-45 206,0	119 720,1	2 000,0	-	121 720,1
2015 Mars	-223 176,6	115 526,4	215 693,9	-37 576,7	70 467,0	3 178,9	-	73 645,9
Juin	-254 961,4	11 927,5	318 199,6	-31 464,0	43 701,7	22 000,0	-	65 701,7
Septembre	-216 072,1	-77 050,1	398 227,1	-28 418,1	76 686,8	6 840,3	-	83 527,1
Décembre	-230 723,7	-132 985,6	452 581,6	-24 111,8	64 760,5	21 800,0	-	86 560,5
2016 Mars	-219 964,2	-194 954,0	453 694,6	-15 589,9	23 186,5	73 850,0	-	97 036,5
2014 Mars	-201 300,8	95 018,6	243 395,1	-40 120,5	96 992,4	2 239,9	27 200,0	72 032,3
Avril	-208 491,1	95 155,5	245 992,6	-43 914,5	88 742,5	1 914,8	-	90 657,3
Mai	-217 664,2	85 924,0	267 704,0	-40 832,8	95 131,0	1 914,8	-	97 046,7
Juin	-223 781,8	89 071,5	282 645,4	-47 896,4	100 038,7	1 914,8	-	101 953,5
Juillet	-239 726,0	70 600,4	301 711,6	-47 039,9	85 546,1	1 914,8	-	87 460,9
Août	-234 022,8	82 609,9	286 595,5	-41 602,9	93 579,7	2 000,0	-	95 579,7
Septembre	-222 708,0	142 837,3	195 393,9	-34 564,5	80 958,7	2 231,9	-	83 190,6
Octobre	-222 327,4	138 959,6	263 497,2	-45 369,4	134 760,0	2 000,0	-	136 760,0
Novembre	-219 197,7	134 061,1	227 911,7	-37 925,5	104 849,6	2 565,8	-	107 415,4
Décembre	-227 340,9	128 675,9	263 591,1	-45 206,0	119 720,1	2 000,0	-	121 720,1
2015 Janvier	-221 881,2	127 066,1	219 315,2	-35 427,9	89 072,2	2 463,7	-	91 535,9
Février	-223 869,8	122 551,0	266 706,9	-35 948,3	129 439,8	2 000,0	-	131 439,8
Mars	-223 176,6	115 526,4	215 693,9	-37 576,7	70 467,0	3 178,9	-	73 645,9
Avril	-238 022,8	93 523,4	242 062,8	-35 435,1	62 128,3	12 000,0	-	74 128,3
Mai	-248 023,4	96 969,1	258 484,9	-38 946,8	68 483,8	2 911,5	-	71 395,3
Juin	-254 961,4	11 927,5	318 199,6	-31 464,0	43 701,7	22 000,0	-	65 701,7
Juillet	-238 905,2	-2 305,6	340 759,7	-24 706,6	74 842,3	8 000,0	-	82 842,3
Août	-230 953,7	-43 032,3	375 105,6	-20 244,7	80 874,9	12 000,0	-	92 874,9
Septembre	-230 072,1	-77 050,1	398 227,1	-28 418,1	76 686,8	6 840,3	-	83 527,1
Octobre	-225 234,3	-58 413,9	430 637,3	-33 550,0	113 439,1	2 000,0	-	115 439,1
Novembre	-221 763,4	-112 837,1	437 738,6	-29 112,5	74 025,6	18 493,2	-	92 518,8
Décembre	-230 723,7	-132 985,6	452 581,6	-24 111,8	64 760,5	21 800,0	-	86 560,5
2016 Janvier	-226 455,9	-135 856,0	440 990,7	-19 444,1	59 234,7	39 705,0	-	98 939,7
Février	-228 222,0	-166 598,1	468 504,3	-34 455,6	39 228,6	45 964,8	-	85 193,4
Mars	-219 964,2	-194 954,0	453 694,6	-15 589,9	23 186,5	73 850,0	-	97 036,5

Source : BRB

Période	Rubriques	Dépôts à vue										Dépôts à terme						Total
		Dépôts à vue										Dépôts à terme						
		Particuliers	Entreprises privées	Sociétés à participation publique	Autres comptes	Etablissemments financiers	Administrations Locales	Total	Particuliers	Entreprises privées	Sociétés à participation publique	Autres comptes	Etablissemments financiers	Administrations Locales				
2011	167 377,8	57 811,2	21 500,1	56 104,0	848,1	723,5	304 364,7	99 610,4	34 009,3	23 138,0	21 827,9	230,0	5,4	178 821,0				
2012	176 823,4	82 976,3	16 096,8	59 898,2	3 398,2	482,4	339 675,3	99 093,4	22 695,8	23 065,6	48 173,1	430,0	48,2	194 506,1				
2013	166 576,5	90 279,8	25 706,7	101 626,6	3 308,7	998,5	388 486,8	107 914,4	24 661,4	21 172,7	71 547,7	430,0	18,2	225 744,4				
2014	177 388,3	115 720,4	18 060,5	121 909,3	2 610,1	2 147,5	437 836,1	113 152,6	34 605,9	13 712,8	80 838,6	230,0	14,9	242 564,4				
2015	187 050,6	123 242,6	22 953,3	83 389,7	7 505,3	1 823,1	436 138,7	116 799,0	60 016,9	21 163,4	73 250,0	8 529,9	831,7	280 590,9				
2013 Mars	155 983,5	68 620,4	21 604,9	102 386,2	2 931,0	948,7	352 474,7	94 170,2	26 058,3	24 791,8	55 008,5	430,0	42,7	200 501,5				
2013 Juin	164 538,7	71 022,3	22 204,0	98 503,4	3 057,5	742,1	360 068,0	97 700,4	28 731,6	21 937,2	58 804,5	1 904,8	44,5	209 123,0				
2013 Septembre	167 508,4	86 568,0	23 146,6	92 157,7	4 808,5	936,7	375 125,9	101 900,5	22 586,8	23 132,3	69 004,4	2 000,0	12,7	216 836,7				
2013 Décembre	166 576,5	90 279,8	25 706,7	101 626,6	3 308,7	998,5	388 486,8	107 914,4	24 661,4	21 172,7	71 547,7	430,0	18,2	225 744,4				
2014 Mars	156 316,5	91 318,2	20 251,6	91 769,6	1 510,2	1 109,8	362 275,9	112 669,9	32 302,6	17 130,7	82 982,4	430,0	19,2	245 534,8				
2014 Juin	167 311,7	105 983,6	26 298,3	102 872,6	2 518,1	881,6	405 965,9	115 457,1	30 605,7	13 836,3	85 844,3	250,0	8,6	246 002,0				
2014 Septembre	169 187,1	107 153,4	17 472,5	107 846,0	3 842,1	1 429,1	406 930,2	122 101,8	30 194,7	14 230,4	73 580,3	230,0	8,9	240 346,1				
2014 Décembre	177 388,3	115 720,4	18 060,5	121 909,3	2 610,1	2 147,5	437 836,1	113 152,6	34 605,9	13 712,8	80 838,6	230,0	14,9	242 564,4				
2015 Mars	173 455,0	83 726,1	18 307,5	118 944,4	2 390,2	1 300,6	398 123,8	116 849,8	34 935,8	11 454,4	86 607,5	1 483,6	15,4	251 346,5				
2015 Juin	177 302,0	100 016,2	22 315,5	113 644,1	7 055,2	1 101,1	421 434,1	134 315,4	32 873,4	9 908,8	82 188,0	2 203,8	15,5	261 504,9				
2015 Septembre	170 381,3	121 700,4	31 042,8	112 820,6	8 434,4	1 008,5	445 388,0	146 690,0	30 544,6	12 074,6	74 232,7	2 466,7	19,4	265 989,4				
2015 Décembre	187 050,6	123 242,6	22 953,3	83 389,7	7 505,3	1 823,1	436 138,7	116 799,0	60 016,9	21 163,4	73 250,0	8 529,9	831,7	280 590,9				
2016 Mars ^(b)	167 183,2	126 783,9	18 765,6	103 672,7	8 109,0	1 014,9	425 529,3	120 352,1	57 290,5	21 043,8	77 306,2	8 565,2	39,2	284 597,0				
2014 Mars	156 316,5	91 318,2	20 251,6	91 769,6	1 510,2	1 109,8	362 275,9	112 669,9	32 302,6	17 130,7	82 982,4	430,0	19,2	245 534,8				
2014 Avril	166 623,5	93 493,7	24 940,0	95 705,1	2 351,0	875,3	383 988,6	113 223,2	32 303,9	16 038,2	86 912,4	430,0	9,3	248 927,0				
2014 Mai	163 655,9	95 638,6	23 059,9	92 419,1	2 446,0	1 108,5	378 328,0	115 641,4	33 214,7	13 906,3	86 282,0	480,0	8,3	249 532,7				
2014 Juin	167 311,7	105 983,6	26 298,3	102 972,6	2 518,1	881,6	405 965,9	115 457,1	30 605,7	13 836,3	85 844,3	250,0	8,6	246 002,0				
2014 Juillet	168 384,1	120 283,5	24 153,3	98 493,9	2 400,5	886,5	414 631,8	122 778,8	30 859,7	15 793,1	84 827,5	280,0	8,6	254 547,7				
2014 Août	172 990,7	122 969,2	20 977,1	94 680,6	2 309,6	1 542,2	415 469,4	129 593,5	35 426,4	15 531,2	72 960,4	280,0	8,6	253 800,1				
2014 Septembre	169 187,1	107 153,4	17 472,5	107 846,0	3 842,1	1 429,1	406 930,2	122 101,8	30 194,7	14 230,4	73 580,3	230,0	8,9	240 346,1				
2014 Octobre	180 662,1	132 062,6	18 619,5	107 385,2	3 804,1	1 297,1	443 830,6	114 727,7	37 296,2	14 404,7	73 993,2	230,0	8,9	240 660,7				
2014 Novembre	175 293,1	119 980,2	15 798,8	104 199,9	2 993,9	1 194,5	419 480,4	109 362,8	37 164,0	15 486,5	80 055,6	230,0	9,9	240 288,8				
2014 Décembre	177 388,3	115 720,4	18 060,5	121 909,3	2 610,1	2 147,5	437 836,1	113 152,6	34 605,9	13 712,8	80 838,6	230,0	14,9	242 564,4				
2015 Janvier	182 235,0	111 738,5	18 024,5	105 080,1	1 825,3	1 250,4	420 153,8	108 217,0	33 864,9	11 793,9	88 462,3	730,0	97,9	243 166,0				
2015 Février	178 626,5	104 843,7	18 329,5	117 632,0	3 400,3	1 147,7	423 979,7	115 713,1	35 955,8	11 192,0	86 755,5	630,0	97,4	250 343,8				
2015 Mars	173 455,0	83 726,1	18 307,5	113 644,1	2 390,2	1 300,6	398 123,8	116 849,8	34 935,8	11 454,4	86 607,5	1 483,6	15,4	251 346,5				
2015 Avril	181 661,6	91 822,8	20 817,4	116 302,0	5 883,6	1 374,8	417 862,2	130 911,2	36 127,4	10 091,8	78 703,4	930,0	15,1	256 778,9				
2015 Mai	190 074,8	105 928,0	22 861,6	119 119,5	7 423,0	1 365,0	446 771,9	132 611,0	34 665,2	9 870,2	78 386,2	1 433,8	15,5	256 981,9				
2015 Juin	177 302,0	100 016,2	22 315,5	113 644,1	7 055,2	1 101,1	421 434,1	134 315,4	32 873,4	9 908,8	82 188,0	2 203,8	15,5	261 504,9				
2015 Juillet	172 515,2	110 109,5	19 456,5	109 084,6	5 746,2	1 036,7	417 948,2	142 232,0	34 500,7	12 048,9	79 284,2	2 433,9	15,5	268 287,7				
2015 Août	179 487,0	119 618,2	18 392,2	101 887,3	9 123,2	952,7	429 460,6	141 830,3	33 380,6	12 048,9	76 465,8	2 434,6	17,9	266 178,1				
2015 Septembre	170 381,3	121 700,4	31 042,8	112 820,6	8 434,4	1 008,5	445 388,0	146 690,0	30 544,6	12 074,6	74 232,7	2 466,7	19,4	265 989,4				
2015 Octobre	198 334,5	133 957,7	22 178,0	115 355,3	7 497,7	800,2	478 123,4	144 646,2	33 318,1	16 410,8	76 472,8	2 471,1	16,7	273 335,7				
2015 Novembre	172 505,3	123 300,9	32 505,6	92 961,8	5 897,3	1 252,3	427 923,2	116 763,9	52 085,3	22 138,2	71 683,4	7 496,9	1 300,1	271 477,8				
2015 Décembre	187 050,6	123 242,6	22 953,3	83 389,7	7 505,3	1 823,1	436 138,7	116 799,0	60 016,9	21 163,4	73 250,0	8 529,9	831,7	280 590,9				
2016 Janvier ^(b)	179 494,3	131 971,8	17 759,8	90 937,7	4 999,5	1 308,7	426 411,9	118 278,7	51 507,6	21 254,4	76 151,7	8 541,4	66,1	275 799,9				
2016 Février ^(b)	169 272,3	138 363,6	31 967,8	100 011,4	6 645,0	1 089,1	447 349,2	121 939,9	47 567,5	18 934,8	73 513,8	8 535,4	65,5	270 556,6				
2016 Mars ^(b)	167 183,2	126 783,9	18 765,6	103 672,7	8 109,0	1 014,9	425 529,3	120 352,1	57 290,5	21 043,8	77 306,2	8 565,2	39,2	284 597,0				

Source : Compilé sur base des données de la BRB des banques commerciales et des CCP.

II.9.2

DEPOTS BANCAIRES PAR DETENTEUR EN DEVISES
(en millions de BIF)

Rubriques	Dépôts à vue										Dépôts à terme			
	Particuliers	Entreprises privées	Sociétés à participation publique	Autres comptes	Etablissements financiers	Total	Particuliers	Entreprises privées	Sociétés à participation publique	Autres comptes	Total			
2011	59 291,7	18 735,4	6 439,5	1,6	0,0	84 468,2	49,1	4 615,1	-	-	4 664,2			
2012	92 868,1	21 633,0	9 205,0	21 426,1	1 230,3	146 563,3	1 474,9	-	-	-	1 474,9			
2013	103 026,8	21 355,6	6 290,5	2 626,5	811,8	133 911,2	3 888,4	-	-	-	3 888,4			
2014	73 871,7	33 637,5	6 898,8	43 532,5	684,1	158 624,6	3 824,5	1 323,0	1 102,7	6 505,5				
2015	53 894,9	32 845,6	2 806,0	31 486,5	69,9	121 102,9	4 997,7	7 233,2	2 414,6	16 416,4				
2013 Mars	101 047,7	23 154,5	10 589,9	4 255,8	1 302,7	140 350,6	2 059,5	-	-	2 059,5				
2013 Juin	101 633,5	19 162,1	10 525,8	1 486,3	769,3	133 577,0	3 068,1	-	-	3 068,1				
2013 Septembre	97 041,4	28 404,6	2 647,3	1 761,8	796,3	130 651,4	4 516,7	-	-	4 516,7				
2013 Décembre	103 026,8	21 355,6	6 290,5	2 426,5	811,8	133 911,2	3 888,4	-	-	3 888,4				
2014 Mars	105 568,0	31 952,2	6 564,4	1 136,9	790,3	146 011,8	3 485,9	1 060,0	-	4 605,0				
2014 Juin	107 807,0	24 122,3	5 805,3	1 109,1	769,2	139 412,9	4 069,8	58,7	-	7 110,9				
2014 Septembre	111 847,7	22 312,7	8 018,5	1 262,2	692,7	144 133,8	4 788,6	0,2	-	5 807,1				
2014 Décembre	73 871,7	33 637,5	6 898,8	43 532,5	684,1	158 624,6	3 824,5	1 323,0	1 102,7	6 505,5				
2015 mars	70 730,2	22 711,2	7 761,5	42 892,7	684,1	144 779,7	3 744,7	198,8	1 104,4	5 286,0				
2015 Juin	73 692,7	21 336,9	5 543,0	31 984,7	8,0	132 565,3	3 908,9	244,1	1 409,8	5 593,6				
2015 Septembre	74 071,8	23 412,3	3 366,2	34 710,7	8,0	135 569,0	3 757,9	-	1 717,8	5 475,7				
2015 Décembre	53 894,9	32 845,6	2 806,0	31 486,5	69,9	121 102,9	4 997,7	1 770,9	2 414,6	16 416,4				
2016 mars	55 437,3	31 312,4	1 348,6	13 512,2	72,8	101 683,3	3 783,4	2 757,4	5 432,6	18 036,7				
2014 Mars	105 568,0	31 952,2	6 564,4	1 136,9	790,3	146 011,8	3 485,9	1 060,0	59,1	4 605,0				
2014 Avril	119 856,4	30 056,0	5 135,6	1 109,1	790,3	156 947,4	4 165,8	1 775,2	55,9	5 996,9				
2014 Mai	110 697,9	24 903,1	3 905,5	1 020,3	790,3	141 317,1	4 930,6	2 418,8	76,3	7 425,7				
2014 Juin	107 807,0	24 122,3	5 805,3	1 109,1	769,2	139 412,9	4 982,4	2 069,8	58,7	7 110,9				
2014 Juillet	120 855,7	29 582,8	8 666,9	1 211,8	723,1	161 086,4	4 998,7	2 464,2	197,8	7 660,7				
2014 Août	96 864,1	25 407,0	6 012,1	23 902,4	790,3	152 908,7	3 862,6	2 598,2	56,7	7 616,6				
2014 Septembre	111 847,7	22 312,7	8 018,5	1 262,2	692,7	144 133,8	4 788,6	1 018,3	0,2	5 807,1				
2014 Octobre	71 839,5	21 920,6	6 942,4	48 910,5	692,7	150 305,7	3 759,3	318,6	1 100,2	5 793,1				
2014 Novembre	70 579,5	22 282,2	5 329,6	42 302,8	684,1	141 178,2	3 977,6	688,0	1 100,5	6 081,2				
2014 Décembre	73 871,7	33 637,5	6 898,8	43 532,5	684,1	158 624,6	3 824,5	1 323,0	1 102,7	6 505,5				
2015 Janvier	73 813,9	26 127,7	6 308,1	46 306,6	684,1	153 240,4	3 550,9	1 514,5	238,1	6 406,5				
2015 Février	70 808,8	25 351,5	7 769,7	44 998,3	684,1	149 612,4	3 696,4	998,7	164,1	5 962,9				
2015 Mars	70 730,2	22 711,2	7 761,5	42 892,7	684,1	144 779,7	3 744,7	198,8	1 104,4	5 286,0				
2015 Avril	73 202,6	26 905,9	5 822,0	45 642,0	7,6	151 380,1	3 977,1	398,3	1 166,2	6 017,9				
2015 Mai	72 216,0	22 360,3	6 220,0	38 824,2	7,6	137 791,3	4 021,2	243,1	1 169,3	5 463,6				
2015 Juin	73 692,7	21 336,9	5 543,0	31 984,7	8,0	132 565,3	3 908,9	244,1	30,8	5 593,6				
2015 Juillet	73 049,4	21 338,8	8 613,5	36 611,4	8,0	139 621,1	4 325,8	-	-	5 929,7				
2015 Août	75 030,5	24 707,9	7 967,9	37 878,5	8,0	145 592,8	3 830,3	-	-	5 438,3				
2015 Septembre	74 071,8	23 412,3	3 366,2	34 710,7	8,0	135 569,0	3 757,9	-	-	5 475,7				
2015 Octobre	72 015,4	19 051,7	4 912,3	33 535,2	8,0	129 522,6	4 303,7	-	-	6 024,8				
2015 Novembre	54 393,0	33 998,1	3 332,3	33 742,9	67,6	125 533,9	5 683,6	-	-	18 965,8				
2015 Décembre	53 894,9	32 845,6	2 806,0	31 486,5	69,9	121 102,9	4 997,7	1 770,9	2 414,6	16 416,4				
2016 Janvier	55 790,6	41 719,0	1 833,4	21 662,6	70,0	121 075,6	6 112,9	5 733,1	1 376,6	15 199,0				
2016 Février	55 445,7	38 956,9	755,3	22 328,9	70,4	117 557,2	4 960,5	7 060,3	1 333,8	19 582,2				
2016 Mars	55 437,3	31 312,4	1 348,6	13 512,2	72,8	101 683,3	3 783,4	2 757,4	5 432,6	18 036,7				

Source : Compilé sur base des données de la BRB, des banques commerciales et des CCP

'DEPOTS ET AUTRES RESSOURCES A TERME DES BANQUES COMMERCIALES A FIN DE PERIODE (1)

(en millions de BIF)

Période	Rubriques	Comptes sur livrets	DEPOTS A TERME					BONS DE CAISSE	TOTAL DEPOTS A TERME	DEPOTS A TERME EN DEVISES DES RESIDENTS	TOTAL GENERAL
			1 mois au plus	1 an au plus	2 ans au plus	plus de 2 ans	Total				
2011		36 116,9	60 894,0	61 308,0	21 032,8	2 547,8	145 782,6	6 270,0	188 169,5	5 072,7	193 242,2
2012		41 738,2	63 584,9	77 255,3	17 690,6	3 804,6	162 335,4	4 627,7	208 701,3	1 474,9	210 176,2
2013		43 568,2	73 372,6	90 386,8	19 743,8	2 986,1	186 489,3	5 968,9	236 026,4	3 888,4	239 914,8
2014		50 762,0	61 404,5	99 703,9	17 112,7	5 679,7	183 900,8	7 140,8	241 803,6	6 505,5	248 309,1
2015		59 594,2	50 628,1	90 775,3	9 209,9	15 316,5	165 929,8	7 191,4	232 715,4	16 416,4	249 131,8
2013 Mars		39 920,0	64 971,1	85 617,2	16 872,3	2 453,4	169 914,0	4 673,5	214 507,5	2 059,5	216 567,0
Juin		39 528,9	67 315,4	85 376,0	20 196,6	3 097,5	175 985,5	4 833,6	220 348,0	3 068,1	223 416,1
Septembre		38 829,0	67 508,4	87 914,6	20 458,1	11 035,4	186 916,5	2 965,8	228 711,3	4 516,7	233 228,0
Décembre		43 568,2	73 372,6	90 386,8	19 743,8	2 986,1	186 489,3	5 968,9	236 026,4	3 888,4	239 914,8
2014 Mars		44 630,1	76 925,5	90 863,6	17 826,1	18 864,6	204 479,8	5 906,2	255 016,1	4 605,0	259 621,1
Juin		44 083,5	65 104,2	92 806,9	17 631,6	19 481,1	195 023,8	6 323,8	245 431,1	7 110,9	252 542,0
Septembre		44 529,3	62 957,5	104 757,4	16 988,3	4 507,9	189 211,1	6 083,3	239 823,7	5 807,1	245 630,8
Décembre		50 762,0	61 404,5	99 703,9	17 112,7	5 679,7	183 900,8	7 140,8	241 803,6	6 505,5	248 309,1
2015 Mars		49 770,2	57 674,5	104 300,3	18 420,6	14 520,6	194 916,0	7 982,9	252 669,1	5 286,0	257 955,1
Juin		48 453,6	57 466,6	109 289,3	18 459,9	14 325,8	199 541,6	8 132,4	256 127,6	5 593,6	261 721,2
Septembre		48 435,2	71 155,0	101 179,2	18 335,9	14 187,8	204 857,9	6 811,0	260 104,1	5 475,7	265 579,8
Décembre		59 594,2	50 628,1	90 775,3	9 209,9	15 316,5	165 929,8	7 191,4	232 715,4	16 416,4	249 131,8
2016 Mars		61 589,5	63 032,9	93 892,2	19 213,3	851,8	176 990,2	6 652,3	245 232,0	18 036,7	263 268,7
2014 Mars		44 630,1	76 925,5	90 863,6	17 826,1	18 864,6	204 479,8	5 906,2	255 016,1	4 605,0	259 621,1
Avril		43 767,3	73 741,0	97 815,9	18 246,8	19 489,4	209 293,1	5 899,7	258 960,1	5 996,9	264 957,0
Mai		44 041,2	73 424,7	93 176,1	14 385,2	18 474,4	199 460,4	6 041,8	249 543,4	7 425,7	256 969,1
Juin		44 083,5	65 104,2	93 756,9	17 631,6	18 531,1	195 023,8	6 323,8	245 431,1	7 110,9	252 542,0
Juillet		44 448,8	66 845,3	101 291,8	17 435,3	16 386,6	201 959,0	6 431,0	252 838,8	7 660,7	260 499,5
Août		44 539,7	73 971,7	104 359,3	17 772,5	5 732,1	201 835,6	6 170,5	252 545,8	7 616,6	260 162,4
Septembre		44 529,3	62 957,5	104 757,4	16 988,3	4 507,9	189 211,1	6 083,3	239 823,7	5 807,1	245 630,8
Octobre		46 033,9	66 942,3	97 678,5	17 015,4	4 579,8	186 216,0	6 604,6	238 854,5	5 793,1	244 647,6
Novembre		45 819,9	65 890,1	95 502,5	18 958,6	4 824,6	185 175,8	6 909,0	237 904,7	6 081,2	243 985,9
Décembre		50 762,0	61 404,5	99 703,9	17 112,7	5 679,7	183 900,8	7 140,8	241 803,6	6 505,5	248 309,1
2015 Janvier		49 575,9	47 905,2	105 214,6	17 603,4	15 194,2	185 917,4	6 948,6	242 441,9	6 406,5	248 848,4
Février		49 246,1	56 966,3	101 187,2	18 284,4	14 737,0	191 174,9	7 182,1	247 603,1	5 962,9	253 566,0
Mars		49 770,2	57 674,5	104 300,3	18 420,6	14 520,6	194 916,0	7 982,9	252 669,1	5 286,0	257 955,1
Avril		48 509,0	56 215,3	109 307,4	18 898,0	13 078,5	197 499,2	7 835,7	253 843,9	6 017,9	259 861,8
Mai		48 464,1	54 104,6	110 433,9	18 797,7	14 070,4	197 406,6	7 951,0	253 821,7	5 463,6	259 285,3
Juin		48 453,6	57 466,6	109 289,3	18 459,9	14 325,8	199 541,6	8 132,4	256 127,6	5 593,6	261 721,2
Juillet		48 738,5	67 660,5	102 413,4	18 055,1	15 041,6	203 170,6	8 095,1	260 004,2	5 929,7	265 933,9
Août		48 519,8	66 950,0	101 098,3	18 383,4	15 153,1	201 584,8	6 986,4	257 091,0	5 438,3	262 529,3
Septembre		48 435,2	71 155,0	101 179,2	18 335,9	14 187,8	204 857,9	6 811,0	260 104,1	5 475,7	265 579,8
Octobre		49 790,1	73 064,3	103 819,4	18 071,0	11 825,6	206 780,3	7 557,4	264 127,8	6 024,8	270 152,6
Novembre		55 533,9	47 085,5	97 691,3	14 554,6	6 114,1	165 445,5	6 911,4	227 890,8	18 965,8	246 856,6
Décembre		59 594,2	50 628,1	90 775,3	9 209,9	15 316,5	165 929,8	7 191,4	232 715,4	16 416,4	249 131,8
2016 Janvier		58 924,1	54 803,3	97 717,8	9 350,2	10 533,6	172 404,9	7 182,9	238 511,9	15 199,0	253 710,9
Février		58 822,7	57 022,2	86 671,5	18 107,9	849,3	162 650,9	6 889,8	228 363,4	19 582,2	247 945,6
Mars		61 589,5	63 032,9	93 892,2	19 213,3	851,8	176 990,2	6 652,3	245 232,0	18 036,7	263 268,7

(1) : Y compris les dépôts du secteur gouvernemental.

Source : Compilé sur base des situations actives et passives des banques commerciales.

EVOLUTION DU RISQUE DU SYSTEME FINANCIER
(en millions de BIF)

Période	CREDITS											TOTAL CREDITS	ENGAGEMENTS PAR SIGNATURE	TOTAL DES RISQUES
	Crédits à court terme					Crédits à moyen terme			Crédits à long terme					
	Rubriques	Mobilisation des créances commerciales et autres	Crédits à l'exportation	Crédits à l'importation après expédition	Crédits de Trésorerie	total	Habitat	Equipement et divers	total	Habitat	Equipement et divers			
2011	10 070,2	12 577,6	1 824,6	368 616,2	393 088,6	29 936,7	126 266,8	156 203,5	16 356,2	9 025,3	25 381,5	574 673,6	70 478,0	645 151,6
2012	8 670,6	10 386,6	2 652,5	405 010,5	426 720,2	32 498,1	151 216,1	183 714,2	16 420,8	21 741,1	38 161,9	648 596,3	68 758,7	717 355,0
2013	27 883,9	6 959,1	3 893,5	395 478,2	434 214,7	27 499,2	182 002,6	209 501,8	19 923,2	35 392,1	55 315,3	699 031,8	86 828,2	785 860,0
2014	14 479,8	1 179,6	5 745,1	429 689,3	451 093,8	20 459,5	192 646,5	213 106,0	32 849,9	71 698,2	104 548,1	768 747,9	90 359,4	859 107,3
2015	166 493,1	6 807,3	5 745,1	291 116,6	470 162,1	17 564,2	162 563,8	180 128,0	60 519,0	56 023,0	116 542,0	766 832,1	84 709,4	851 541,5
2013 Mars	8 387,9	4 756,3	3 363,9	439 561,2	456 069,3	25 974,2	151 275,4	177 249,6	23 163,3	20 180,3	43 343,6	676 662,5	61 326,7	737 989,2
Juin	9 775,8	2 280,5	3 173,9	440 392,2	455 622,4	28 097,2	165 588,6	193 685,8	17 596,9	18 410,9	36 007,8	685 316,0	72 301,2	757 617,2
Septembre	10 368,3	10 040,7	3 400,7	431 163,8	454 973,5	29 023,8	180 069,5	209 093,3	23 371,6	28 211,8	51 583,4	715 650,2	77 369,2	793 019,4
Décembre	27 883,9	6 959,1	3 893,5	395 478,2	434 214,7	27 499,2	182 002,6	209 501,8	19 923,2	35 392,1	55 315,3	699 031,8	86 828,2	785 860,0
2014 Mars	29 163,9	3 429,7	2 473,4	410 567,5	445 634,5	27 124,3	176 360,3	203 484,6	20 450,2	33 467,5	53 917,7	703 036,8	87 233,2	790 270,0
Juin	29 476,4	8 897,8	2 762,2	418 051,4	459 187,8	27 046,1	177 298,6	204 344,7	24 685,0	43 095,2	67 780,2	731 312,7	84 208,6	815 521,3
Septembre	12 049,0	9 326,8	2 205,0	428 618,8	452 199,6	28 163,9	177 514,0	205 677,9	22 031,6	69 409,6	91 441,2	749 318,7	88 932,6	838 251,3
Décembre	14 479,8	1 179,6	5 745,1	429 689,3	451 093,8	20 459,5	192 646,5	213 106,0	32 849,9	71 698,2	104 548,1	768 747,9	90 359,4	859 107,3
2015 Mars	17 593,9	948,0	2 852,2	427 089,0	448 483,1	19 733,3	198 106,0	217 839,3	34 738,8	64 074,9	98 813,7	765 136,1	78 483,1	843 619,2
Juin	17 841,1	16 302,6	5 054,2	434 034,5	473 232,4	18 398,8	194 241,8	212 640,6	35 141,1	69 475,3	104 616,4	790 489,4	77 819,0	868 308,4
Septembre	22 750,2	21 264,1	3 956,8	427 080,4	475 051,5	18 375,3	191 513,8	209 889,1	35 044,7	71 652,9	106 697,6	791 638,2	43 778,4	835 416,6
Décembre	166 493,1	6 807,3	5 745,1	291 116,6	470 162,1	17 564,2	162 563,8	180 128,0	60 519,0	56 023,0	116 542,0	766 832,1	84 709,4	851 541,5
2016 Mars	180 926,0	2 709,9	5 282,1	284 908,5	473 826,5	17 676,2	167 708,0	185 384,2	65 125,7	49 837,8	114 963,5	774 174,2	65 419,9	839 594,1
2014 Mars	29 163,9	3 429,7	2 473,4	410 567,5	445 634,5	27 124,3	176 360,3	203 484,6	20 450,2	33 467,5	53 917,7	703 036,8	87 233,2	790 270,0
Avril	29 706,8	3 442,8	2 313,6	409 335,9	444 799,1	26 811,0	174 259,9	201 070,9	20 539,8	36 459,4	56 999,2	702 869,2	82 881,7	785 750,9
Mai	29 348,1	6 125,6	2 862,7	404 991,8	443 328,2	27 127,4	178 115,8	205 243,2	21 800,5	37 840,0	59 640,5	708 211,9	82 500,5	790 712,4
Juin	29 476,4	8 897,8	2 762,2	418 051,4	459 187,8	27 046,1	177 298,6	204 344,7	24 685,0	43 095,2	67 780,2	731 312,7	84 208,6	815 521,3
Juillet	11 392,0	17 144,1	2 940,2	403 853,8	435 330,1	27 127,2	195 093,7	222 220,9	21 335,9	62 848,7	84 184,6	741 735,6	93 072,5	834 808,1
Août	11 215,3	14 401,3	3 251,5	431 216,7	460 084,8	28 076,6	182 298,2	210 374,8	21 664,2	64 787,7	86 451,9	756 911,5	86 418,6	843 330,1
Septembre	12 049,0	9 326,8	2 205,0	428 618,8	452 199,6	28 163,9	177 514,0	205 677,9	22 031,6	69 409,6	91 441,2	749 318,7	88 932,6	838 251,3
Octobre	13 123,3	5 299,8	3 600,4	428 466,4	450 489,9	20 182,4	177 154,6	197 337,0	32 212,3	71 879,2	104 091,5	751 918,4	87 831,2	839 749,6
Novembre	13 482,5	2 124,4	5 206,4	424 315,0	445 128,3	20 347,8	185 413,4	205 761,2	32 884,7	75 042,6	107 927,3	758 816,8	100 417,2	859 234,0
Décembre	14 479,8	1 179,6	5 745,1	429 689,3	451 093,8	20 459,5	192 646,5	213 106,0	32 849,9	71 698,2	104 548,1	768 747,9	90 359,4	859 107,3
2015 Janvier	14 978,7	805,0	3 290,4	425 416,2	444 490,3	20 324,6	193 755,6	214 080,2	33 109,9	69 865,4	102 975,3	761 545,8	82 322,7	843 868,5
Février	16 868,7	802,4	2 478,1	421 962,7	442 111,9	19 904,3	191 955,9	211 860,2	34 558,0	65 448,1	100 006,1	753 978,2	75 041,9	829 020,1
Mars	17 593,9	948,0	2 852,2	427 089,0	448 483,1	19 733,3	198 106,0	217 839,3	34 738,8	64 074,9	98 813,7	765 136,1	78 483,1	843 619,2
Avril	19 446,2	6 028,7	2 742,9	432 623,7	460 841,5	19 426,9	203 114,7	222 541,6	35 368,2	65 598,1	100 966,3	784 349,4	63 454,5	847 803,9
Mai	18 267,0	12 004,2	4 722,1	428 292,0	463 285,3	19 287,3	204 358,9	223 646,2	35 226,9	68 235,9	103 462,8	790 394,3	58 533,2	848 927,5
Juin	17 841,1	16 302,6	5 054,2	434 034,5	473 232,4	18 398,8	194 241,8	212 640,6	35 141,1	69 475,3	104 616,4	790 489,4	77 819,0	868 308,4
Juillet	17 053,9	19 153,6	4 536,4	435 508,3	476 252,2	18 259,1	191 028,4	209 287,5	35 104,3	70 702,9	105 807,2	791 346,9	86 095,9	877 442,8
Août	21 136,6	20 936,0	4 096,3	421 852,9	468 021,8	18 670,7	197 921,2	216 591,9	35 379,1	71 407,8	106 786,9	791 400,6	72 370,9	863 771,5
Septembre	22 750,2	21 264,1	3 956,8	427 080,4	475 051,5	18 375,3	191 513,8	209 889,1	35 044,7	71 652,9	106 697,6	791 638,2	43 778,4	835 416,6
Octobre	17 032,0	18 146,1	3 975,5	438 494,4	477 648,0	18 926,0	176 413,9	195 339,9	37 852,0	70 508,3	108 360,3	781 348,2	57 922,4	839 270,6
Novembre	164 284,1	9 523,2	11 144,8	308 796,4	493 748,5	18 540,3	162 616,5	181 156,8	63 262,2	51 573,0	114 835,2	789 740,5	38 298,8	828 039,3
Décembre	166 493,1	6 807,3	5 745,1	291 116,6	470 162,1	17 564,2	162 563,8	180 128,0	60 519,0	56 023,0	116 542,0	766 832,1	84 709,4	851 541,5
2016 Janvier	178 092,9	5 608,2	5 751,2	290 902,2	480 354,5	17 668,3	162 720,3	180 388,6	64 902,1	51 990,6	116 892,7	777 635,8	83 258,0	860 893,8
Février	183 680,0	3 600,2	4 880,4	288 497,0	480 657,6	17 961,6	159 341,5	177 303,1	66 562,4	49 910,9	116 473,3	774 434,0	76 793,9	851 227,9
Mars	180 926,0	2 709,9	5 282,1	284 908,5	473 826,5	17 676,2	167 708,0	185 384,2	65 125,7	49 837,8	114 963,5	774 174,2	65 419,9	839 594,1

Source : Compilé sur base des données des banques commerciales et des établissements financiers

VENTILATION DES CREDITS PAR SECTEUR D'ACTIVITE(1)
(en millions de BIF)

	Habitat	Autres constructions	Industrie	Commerce	Hotellerie et Tourisme	Agriculture	Artisanat	Café	Autres	TOTAL
2011	47 956,0	2 321,8	23 974,1	322 362,2	11 349,1	1 999,1	2,7	14 769,5	150 570,1	575 304,6
2012	52 420,0	2 288,0	32 871,4	361 388,1	20 206,7	2 416,1	2,7	10 386,6	169 781,1	651 760,7
2013	47 944,1	3 995,1	42 262,7	364 183,3	25 710,4	2 888,0	-	6 959,1	206 356,8	700 299,5
2014	71 856,2	8 211,1	58 262,9	361 452,6	20 276,5	4 398,7	576,2	2 209,2	291 304,4	818 547,8
2015	78 983,9	37 388,1	119 717,9	236 010,9	57 906,7	24 451,7	698,4	20 693,0	225 248,8	801 099,4
2013 Mars	54 368,0	2 045,7	38 013,5	384 599,3	21 423,6	2 638,5	2,2	6 420,5	170 946,4	680 457,7
2013 Juin	50 739,0	2 911,2	40 810,7	380 962,0	21 768,2	2 815,0	1,3	2 281,3	185 208,2	687 496,9
2013 Septembre	51 956,1	3 976,9	38 731,4	374 248,2	29 934,0	4 325,6	-	10 040,6	203 455,2	716 668,0
2013 Décembre	47 944,1	3 995,1	42 262,7	364 183,3	25 710,4	2 888,0	-	6 959,1	206 356,8	700 299,5
2014 Mars	48 679,6	4 169,7	51 636,6	351 656,0	33 061,5	3 042,3	789,2	3 429,6	207 755,1	704 219,6
2014 Juin	50 005,4	5 474,4	54 542,4	349 238,8	32 087,4	2 731,2	712,6	8 897,7	228 676,6	732 366,5
2014 Septembre	64 598,1	5 537,9	58 888,9	333 194,1	32 267,4	4 762,9	684,4	8 632,2	242 373,3	750 939,2
2014 Décembre	71 856,2	8 211,1	58 262,9	361 452,6	20 276,5	4 398,7	576,2	2 209,2	291 304,4	818 547,8
2015 Mars	54 705,5	15 163,6	54 642,7	344 841,8	32 063,0	4 383,1	780,9	5 643,8	290 223,9	802 448,3
2015 Juin	53 782,6	15 877,0	49 627,0	345 957,7	36 420,3	3 784,5	894,1	23 943,4	290 072,0	820 358,6
2015 Septembre	56 708,9	17 349,8	51 032,3	341 063,0	37 387,4	4 411,5	797,3	28 488,8	287 657,8	824 896,8
2015 Décembre	78 983,9	37 388,1	119 717,9	236 010,9	57 906,7	24 451,7	698,4	20 693,0	225 248,8	801 099,4
2016 Mars	78 597,0	35 654,2	99 770,4	242 568,1	60 425,3	26 700,2	596,1	11 115,3	251 757,9	807 184,5
2014 Mars	48 679,6	4 169,7	51 636,6	351 656,0	33 061,5	3 042,3	789,2	3 429,6	207 755,1	704 219,6
2014 Avril	48 446,8	4 641,8	57 114,5	343 050,6	33 614,6	2 881,0	776,3	3 442,8	212 632,7	706 601,1
2014 Mai	49 503,7	4 941,3	52 051,1	343 776,2	33 701,7	2 805,8	724,3	6 125,5	215 049,3	708 678,9
2014 Juin	50 105,1	5 474,4	54 542,4	350 552,0	32 087,4	2 731,2	712,6	8 897,7	229 217,6	734 320,4
2014 Juillet	50 111,0	8 951,7	56 247,8	333 869,8	33 711,5	3 487,1	711,6	17 144,1	242 365,9	746 600,5
2014 Août	50 761,0	8 169,8	58 042,7	352 666,9	32 305,8	4 361,6	682,8	15 339,0	238 271,1	760 600,7
2014 Septembre	64 598,1	5 537,9	58 888,9	333 194,1	32 267,4	4 762,9	684,4	24 373,3	242 373,3	750 939,2
2014 Octobre	67 106,8	6 504,2	59 021,7	348 138,0	20 101,3	4 782,9	675,4	6 265,2	241 041,4	753 636,9
2014 Novembre	66 905,5	6 615,2	60 025,6	360 327,4	20 113,8	4 775,1	621,4	2 797,4	244 749,7	766 931,1
2014 Décembre	71 856,2	8 211,1	58 262,9	361 452,6	20 276,5	4 398,7	576,2	2 209,2	291 304,4	818 547,8
2015 Janvier	65 916,2	7 161,9	68 308,1	348 133,7	24 547,1	4 481,3	772,2	1 857,2	275 933,2	795 110,9
2015 Février	64 719,4	7 636,9	55 943,0	351 783,0	15 975,6	2 671,7	755,9	2 758,1	287 318,7	789 562,3
2015 Mars	54 705,5	15 163,6	54 642,7	344 841,8	32 063,0	4 383,1	780,9	5 643,8	290 223,9	802 448,3
2015 Avril	55 246,8	15 967,7	64 441,3	356 527,4	31 193,5	4 096,7	777,2	11 889,6	296 803,4	836 943,6
2015 Mai	56 695,1	16 691,2	47 955,3	347 263,4	36 334,1	3 689,0	751,4	18 376,2	296 805,7	824 561,4
2015 Juin	53 782,6	15 877,0	49 627,0	345 957,7	36 420,3	3 784,5	894,1	29 700,8	290 072,0	820 358,6
2015 Juillet	55 554,4	15 801,1	50 055,3	338 615,5	36 078,6	4 106,1	2 564,6	29 700,8	292 610,8	825 087,2
2015 Août	55 943,3	13 466,5	50 160,0	338 353,7	36 612,9	4 741,3	741,3	29 466,0	293 432,1	822 917,1
2015 Septembre	56 708,9	17 349,8	51 032,3	341 063,0	37 387,4	4 411,5	797,3	28 488,8	287 657,8	824 896,8
2015 Octobre	57 360,9	15 378,6	53 334,4	337 093,7	36 691,3	3 792,6	799,0	25 449,5	290 662,7	820 561,9
2015 Novembre	79 288,1	40 457,7	120 694,1	263 591,2	52 052,3	24 801,2	1 002,7	24 268,9	220 554,9	826 711,1
2015 Décembre	78 983,9	37 388,1	119 717,9	236 010,9	57 906,7	24 451,7	698,4	20 693,0	225 248,8	801 099,4
2016 Janvier	76 885,9	38 783,1	101 627,9	259 316,1	60 070,4	25 181,5	541,9	17 627,5	230 362,5	810 396,8
2016 Février	79 767,9	36 154,2	100 941,5	261 894,1	59 966,6	25 312,7	635,9	14 795,0	226 451,1	805 919,0
2016 Mars	78 597,0	35 654,2	99 770,4	242 568,1	60 425,3	26 700,2	596,1	11 115,3	251 757,9	807 184,5

(1): Y compris les crédits à l'administration centrale et aux agences gouvernementales.
Source : Complété sur base des données des banques commerciales et des établissements financiers

CREDITS PAR TERME ET PAR ETAT DES CREANCES(1)
(en millions de BIF)

	Court terme			Moyen terme			Long terme			Total	
	Créances Courantes	Créances impayées		Créances Courantes	Créances impayées		Créances Courantes	Créances impayées		Créances Courantes	Créances impayées
2011	341 803,8	37 336,7	165 470,1	6 544,4	23 918,5	231,1	531 192,4	44 112,2			
2012	375 660,7	41 448,6	181 820,6	13 991,8	37 766,1	1 072,9	595 247,4	56 513,3			
2013	368 888,5	51 587,7	204 539,7	18 513,8	55 677,6	1 092,2	629 105,8	71 193,7			
2014	374 417,8	69 744,9	219 611,2	24 871,0	125 842,5	4 060,4	719 871,5	98 676,3			
2015	334 591,0	112 741,6	210 296,4	21 741,8	114 789,9	6 938,7	659 677,3	141 422,1			
2013 Mars	386 816,9	49 632,5	183 549,1	15 072,2	44 059,0	1 328,0	614 425,0	66 032,7			
2013 Juin	392 023,1	51 399,4	192 071,1	15 989,7	34 722,2	1 291,4	618 816,4	68 680,5			
2013 Septembre	387 965,2	51 333,3	204 841,8	18 712,6	50 032,6	1 545,9	642 839,6	71 591,8			
2013 Décembre	368 888,5	51 587,7	204 539,7	18 513,8	55 677,6	1 092,2	629 105,8	71 193,7			
2014 Mars	370 708,3	59 422,4	198 876,4	19 390,3	53 754,0	2 068,3	623 338,7	80 880,9			
2014 Juin	377 354,4	66 648,9	199 654,7	22 154,9	65 572,8	2 934,7	642 581,9	91 738,5			
2014 Septembre	356 247,8	69 056,4	209 685,7	25 548,8	85 454,1	4 946,4	651 387,6	99 551,6			
2014 Décembre	374 417,8	69 744,9	219 611,2	24 871,0	125 842,5	4 060,4	719 871,5	98 676,3			
2015 Mars	357 572,6	70 480,7	249 972,7	24 221,3	96 022,8	4 178,1	703 568,1	98 880,2			
2015 Juin	375 434,3	75 885,4	233 630,3	29 918,9	97 698,3	7 791,3	706 763,0	113 595,6			
2015 Septembre	372 566,5	82 109,6	232 921,3	29 296,4	96 986,8	11 016,2	702 474,6	122 422,2			
2015 Décembre	334 591,0	112 741,6	210 296,4	21 741,8	114 789,9	6 938,7	659 677,3	141 422,1			
2016 Mars	332 007,7	116 525,2	213 007,6	22 708,3	115 568,1	7 367,6	660 583,4	146 601,1			
2014 Mars	370 708,3	59 422,4	198 876,4	19 390,3	53 754,0	2 068,3	623 338,7	80 880,9			
2014 Avril	371 875,8	59 330,3	197 166,3	20 220,6	55 546,7	2 461,4	624 588,8	82 012,3			
2014 Mai	366 695,2	59 344,4	200 235,1	21 664,2	58 300,0	2 440,1	625 230,3	83 448,6			
2014 Juin	377 354,4	66 648,9	199 654,7	22 154,9	65 572,8	2 934,7	642 581,9	91 738,5			
2014 Juillet	357 146,9	68 443,4	208 067,5	24 027,1	88 216,0	2 699,6	653 430,4	93 170,1			
2014 Août	375 156,8	68 228,0	202 740,4	25 245,8	85 603,0	3 627,2	663 500,2	97 100,5			
2014 Septembre	356 247,8	69 056,4	209 685,7	25 548,8	85 454,1	4 946,4	651 387,6	99 551,6			
2014 Octobre	364 476,7	70 903,2	205 949,0	22 905,5	83 774,5	5 628,0	654 200,2	99 436,7			
2014 Novembre	372 315,0	73 854,0	204 142,6	23 687,9	87 352,2	5 579,1	663 810,1	103 121,0			
2014 Décembre	374 417,8	69 744,9	219 611,2	24 871,0	125 842,5	4 060,4	719 871,5	98 676,3			
2015 Janvier	358 153,1	68 604,9	219 481,2	24 091,3	120 507,1	4 273,3	698 141,4	96 969,5			
2015 Février	351 850,2	69 343,1	216 195,2	26 039,9	122 148,1	3 985,8	690 193,5	99 368,8			
2015 Mars	357 572,6	70 480,7	249 972,7	24 221,3	96 022,8	4 178,1	703 568,1	98 880,1			
2015 Avril	366 197,1	75 004,7	266 959,3	24 841,3	99 448,8	4 492,4	732 605,2	104 338,4			
2015 Mai	367 333,2	76 594,5	249 106,2	27 673,9	98 307,3	5 546,4	714 746,7	109 814,8			
2015 Juin	375 434,3	75 885,4	233 630,3	29 918,9	97 698,3	7 791,3	706 762,9	113 595,6			
2015 Juillet	367 522,7	79 580,4	243 804,4	27 782,8	95 838,2	10 558,8	707 165,3	117 922,0			
2015 Août	366 499,7	79 250,5	240 078,4	29 033,3	96 958,3	11 096,8	703 536,4	119 380,6			
2015 Septembre	372 566,5	82 109,6	232 921,3	29 296,4	96 986,8	11 016,2	702 474,6	122 422,2			
2015 Octobre	368 736,1	78 761,3	233 666,4	28 976,1	99 010,6	11 411,4	701 413,1	119 148,8			
2015 Novembre	387 578,3	71 689,7	217 053,4	26 487,1	115 474,8	8 427,8	720 106,5	106 604,6			
2015 Décembre	334 591,0	112 741,6	210 296,4	21 741,8	114 789,9	6 938,7	659 677,3	141 422,1			
2016 Janvier	342 778,5	93 498,5	207 904,4	41 581,8	117 314,7	7 318,9	667 997,6	142 399,2			
2016 Février	339 918,1	95 447,3	205 002,5	41 799,0	116 397,0	7 355,1	661 317,6	144 601,4			
2016 Mars	332 007,7	116 525,2	213 007,6	22 708,3	115 568,1	7 367,6	660 583,4	146 601,1			

(1) : Y compris les crédits à l'administration centrale et aux agences gouvernementales.

Source : Compilé sur base des données des banques commerciales et des établissements financiers

II.14 TAUX D'INTERET MOYENS PONDERES DEBITEURS APPLIQUES PAR LES BANQUES A FIN DE PERIODE (en p.c. par an)													
Période	Rubriques	COURT TERME					MOYEN TERME			LONG TERME			Moyenne générale
		Exportation	Importation	Trésorerie	Autres	Moyenne	Habitat	Equipement et divers	Moyenne	Habitat	Equipement et divers	Moyenne	
2011		14,14	12,27	15,58	15,12	15,49	15,32	14,79	14,85	13,28	14,47	14,79	15,29
2012		15,41	11,76	16,17	15,53	16,08	15,42	14,57	14,65	13,17	15,33	14,92	15,67
2013		14,96	18,86	16,96	15,80	16,87	15,50	14,84	14,89	13,84	15,46	15,27	16,24
2014		15,38	15,21	17,37	15,69	17,27	16,48	15,59	15,65	12,36	16,20	15,86	16,71
2015		18,78	20,21	17,09	17,80	17,63	16,83	15,52	15,57	13,60	14,83	14,79	16,85
2013 Mars		15,84	14,33	16,51	16,72	16,50	15,45	14,64	14,71	13,07	15,61	15,12	16,00
2013 Juin		14,30	13,42	16,70	15,77	16,59	16,06	14,60	14,82	13,49	15,62	14,94	16,08
2013 Septembre		15,25	13,54	17,07	15,95	16,88	15,41	14,80	14,86	13,22	15,55	15,21	16,24
2013 Décembre		14,96	18,86	16,96	15,80	16,87	15,50	14,84	14,89	13,84	15,46	15,27	16,24
2014 Mars		15,02	14,07	16,96	15,56	16,82	15,60	14,93	14,97	12,51	15,42	15,25	16,26
2014 Juin		15,26	14,13	17,15	16,07	17,01	15,58	15,66	15,66	14,95	16,46	16,38	16,63
2014 Septembre		15,72	14,38	17,23	15,87	17,14	15,34	15,72	15,70	15,04	16,03	15,99	16,67
2014 Décembre		15,38	15,21	17,37	15,69	17,27	16,48	15,59	15,65	12,36	16,20	15,86	16,71
2015 Mars		15,35	14,33	17,39	15,01	17,23	14,93	15,66	15,54	13,33	15,92	15,73	16,65
2015 Juin		15,71	14,95	17,41	15,33	17,23	15,09	15,39	15,35	14,93	15,31	15,20	16,58
2015 Septembre		15,98	15,18	17,54	14,95	17,30	15,12	15,44	15,38	14,64	16,03	15,16	16,85
2015 Décembre		18,78	20,21	17,09	17,80	17,63	16,83	15,52	15,57	13,60	14,83	14,79	16,85
2016 Mars		15,59	14,94	16,87	17,26	17,10	16,96	15,47	15,53	12,63	13,20	13,19	16,34
2014 Mars		15,02	14,07	16,96	15,56	16,82	15,60	14,93	14,97	12,51	15,42	15,25	16,26
2014 Avril		15,41	14,08	16,99	15,96	16,88	15,56	15,06	15,09	13,11	15,43	15,28	16,34
2014 Mai		15,45	15,71	17,24	16,41	17,14	16,01	15,07	15,14	12,63	15,36	15,18	16,51
2014 Juin		15,26	14,13	17,15	16,07	17,01	15,58	15,66	15,66	14,95	16,46	16,38	16,63
2014 Juillet		15,59	14,35	17,29	15,81	17,09	15,58	15,70	15,69	14,58	16,08	16,03	16,62
2014 Août		15,70	14,45	16,94	15,94	16,85	15,66	15,82	15,81	14,80	16,06	16,01	16,51
2014 Septembre		15,72	14,38	17,23	15,87	17,14	15,34	15,72	15,70	15,04	16,03	15,99	16,67
2014 Octobre		15,59	14,50	17,16	16,25	17,09	15,26	15,61	15,58	15,63	16,13	16,11	16,63
2014 Novembre		15,65	14,01	17,47	15,04	17,33	16,28	15,55	15,60	13,79	15,87	15,71	16,76
2014 Décembre		15,38	15,21	17,37	15,69	17,27	16,48	15,59	15,65	12,36	16,20	15,86	16,71
2015 Janvier		15,12	14,01	17,43	15,46	17,32	15,65	15,70	15,70	13,69	16,26	16,06	16,77
2015 Février		15,13	14,44	17,37	15,45	17,26	15,60	15,67	15,67	13,49	15,88	15,47	16,65
2015 Mars		15,35	14,33	17,39	15,01	17,23	14,93	15,66	15,54	13,33	15,92	15,73	16,65
2015 Avril		15,48	14,16	17,57	15,26	17,42	14,28	15,48	15,32	13,45	16,07	15,87	16,73
2015 Mai		15,73	14,12	17,47	15,46	17,30	15,79	15,28	15,32	12,96	15,44	15,26	16,59
2015 Juin		15,71	14,95	17,41	15,33	17,23	15,09	15,39	15,35	14,93	15,31	15,20	16,58
2015 Juillet		15,73	14,12	17,47	15,48	17,30	15,95	15,30	15,34	14,03	15,44	15,35	16,61
2015 Août		15,92	14,97	17,61	14,96	17,37	15,62	15,31	15,33	14,67	15,57	15,29	16,67
2015 Septembre		15,98	15,18	17,54	14,95	17,30	15,12	15,44	15,38	14,64	15,37	15,16	16,63
2015 Octobre		15,96	15,15	17,61	17,05	17,49	15,14	14,21	14,35	14,72	15,07	14,95	16,36
2015 Novembre		18,80	20,40	17,70	17,83	17,63	16,71	15,14	15,21	14,02	14,98	14,82	16,71
2015 Décembre		18,78	20,21	17,09	17,80	17,63	16,83	15,52	15,57	13,60	14,83	14,79	16,85
2016 Janvier		15,67	14,83	16,81	16,87	16,80	16,85	16,28	16,30	13,38	13,29	13,29	16,35
2016 Février		15,56	17,86	16,56	16,46	16,54	16,95	16,27	16,30	12,94	13,32	13,31	16,19
2016 Mars		15,59	14,94	16,87	17,26	17,10	16,96	15,47	15,53	12,63	13,20	13,19	16,34

Source : Compilé sur base des données des banques commerciales

TAUX D'INTERET MOYENS PONDERES CREDITEURS APPLIQUES PAR LES BANQUES
A FIN DE PERIODE (en p.c.par an)

Période	Rubriques	Dépôts à vue (1)	Comptes sur livrets	DEPOTS A TERME					DEPOTS A PREAVIS					BONS DE CAISSE			Bons d'épargne libre	MOYENNE GENERALE
				1 mois au plus	1 an au plus	2 ans au plus	plus de 2 ans	Moyenne	1 mois au plus	1 an au plus	2 ans au plus	plus de 2 ans	Moyenne	1 mois au plus	1 an au plus	Moyenne		
2011		5,99	7,06	7,44	7,88	9,63	7,01	7,92	8,41	8,36	-	8,17	8,34	10,40	8,22	10,20	4,00	7,59
2012		5,95	7,24	9,64	9,83	10,21	7,70	9,77	-	-	-	-	-	11,50	11,12	11,17	-	8,75
2013		5,32	7,18	9,87	10,37	10,92	5,44	10,20	-	-	-	-	-	11,50	10,56	10,62	-	8,97
2014		5,23	7,34	9,33	10,11	11,32	8,54	9,91	-	-	-	-	-	11,50	10,44	10,49	-	8,80
2015		5,28	7,75	8,06	9,39	9,80	11,27	9,03	-	-	-	-	-	-	8,57	8,57	-	8,70
2013	Mars	5,36	7,20	9,73	10,08	10,58	6,48	9,99	-	-	-	-	-	11,50	10,98	11,07	-	8,86
	Juin	4,86	7,23	9,70	10,10	11,07	10,83	10,07	-	-	-	-	-	11,50	10,02	10,25	-	8,95
	Septembre	4,47	7,21	10,01	10,18	10,71	8,60	10,12	-	-	-	-	-	11,50	10,77	10,84	-	8,94
	Décembre	5,32	7,18	9,87	10,37	10,92	5,44	10,20	-	-	-	-	-	11,50	10,56	10,62	-	8,97
2014	Mars	4,16	6,70	8,63	9,90	11,17	8,25	9,67	-	-	-	-	-	11,50	9,58	9,63	-	8,60
	Juin	5,55	7,37	9,64	10,28	11,29	5,90	10,08	-	-	-	-	-	11,50	10,45	10,50	-	9,04
	Septembre	5,66	7,38	9,28	10,26	11,33	8,45	9,97	-	-	-	-	-	11,50	10,30	10,38	-	9,05
	Décembre	5,23	7,34	9,33	10,11	11,32	8,54	9,91	-	-	-	-	-	11,50	10,44	10,49	-	8,80
2015	Mars	4,16	6,70	8,63	9,90	11,17	8,25	9,67	-	-	-	-	-	11,50	9,58	9,63	-	8,60
	Juin	4,29	6,81	8,91	9,96	10,07	8,63	9,68	-	-	-	-	-	11,50	9,56	9,62	-	8,68
	Septembre	4,49	6,92	8,99	9,82	10,08	9,32	9,62	-	-	-	-	-	11,50	9,24	9,32	-	8,60
	Décembre	5,28	7,75	8,06	9,39	9,80	11,27	9,03	-	-	-	-	-	-	8,57	8,57	-	8,70
2016	Mars	3,69	8,33	7,90	8,24	11,15	9,72	8,36	-	-	-	-	-	-	8,12	8,12	-	7,98
2014	Mars	5,10	7,29	9,89	10,15	11,01	5,51	10,09	-	-	-	-	-	11,50	10,54	10,60	-	8,95
	Avril	5,17	7,37	10,03	10,31	11,08	5,53	10,25	-	-	-	-	-	11,50	10,66	10,70	-	9,06
	Mai	5,34	7,36	9,63	10,23	11,37	5,60	10,06	-	-	-	-	-	11,50	10,77	10,81	-	8,95
	Juin	5,55	7,37	9,64	10,28	11,29	5,90	10,08	-	-	-	-	-	11,50	10,45	10,50	-	9,04
	Juillet	5,90	7,29	9,68	10,34	11,34	6,26	10,13	-	-	-	-	-	11,50	10,45	10,50	-	9,05
	Août	5,56	7,37	9,75	10,35	11,47	7,41	10,16	-	-	-	-	-	11,50	10,42	10,47	-	9,09
	Septembre	5,66	7,38	9,28	10,26	11,33	8,45	9,97	-	-	-	-	-	11,50	10,30	10,38	-	9,05
	Octobre	6,02	7,32	9,56	10,14	11,21	8,59	10,00	-	-	-	-	-	11,50	10,48	10,53	-	8,89
	Novembre	5,57	7,35	9,58	10,15	11,32	8,51	10,01	-	-	-	-	-	11,50	10,43	10,48	-	9,02
	Décembre	5,23	7,34	9,33	10,11	11,32	8,54	9,91	-	-	-	-	-	11,50	10,44	10,49	-	8,80
2015	Janvier	4,04	6,66	8,85	10,14	11,18	8,56	9,81	-	-	-	-	-	11,50	10,39	10,45	-	8,58
	Février	3,96	6,69	8,67	10,21	11,18	8,47	9,77	-	-	-	-	-	11,50	10,53	10,57	-	8,54
	Mars	4,16	6,70	8,63	9,90	11,17	8,25	9,67	-	-	-	-	-	11,50	9,58	9,63	-	8,60
	Avril	4,16	6,82	8,86	9,83	11,20	8,50	9,70	-	-	-	-	-	11,50	9,58	9,63	-	8,67
	Mai	4,25	6,84	8,86	9,80	11,17	8,49	9,68	-	-	-	-	-	11,50	9,58	9,64	-	8,64
	Juin	4,29	6,81	8,91	9,96	10,07	8,63	9,68	-	-	-	-	-	11,50	9,56	9,62	-	8,68
	Juillet	4,44	6,82	8,97	9,85	10,04	9,36	9,64	-	-	-	-	-	11,50	9,43	9,49	-	8,56
	Août	4,32	6,90	8,86	9,70	11,10	9,33	9,62	-	-	-	-	-	10,86	9,25	9,31	-	8,51
	Septembre	4,49	6,92	8,99	9,82	10,08	9,32	9,62	-	-	-	-	-	11,50	9,24	9,32	-	8,60
	Octobre	4,54	6,85	8,50	9,96	11,37	9,68	9,69	-	-	-	-	-	11,50	9,32	9,39	-	8,62
	Novembre	4,33	7,64	8,29	9,34	11,12	10,65	9,07	-	-	-	-	-	11,50	8,57	8,71	-	8,52
	Décembre	5,28	7,75	8,06	9,39	10,90	10,68	9,03	-	-	-	-	-	-	8,57	8,57	-	8,70
2016	Janvier	5,48	7,63	8,12	8,86	11,14	9,96	8,76	-	-	-	-	-	-	8,55	8,55	-	8,52
	Février	3,93	7,64	7,95	8,70	11,06	8,91	8,54	-	-	-	-	-	-	8,92	8,92	-	8,18
	Mars	3,69	8,33	7,90	8,24	11,15	9,72	8,36	-	-	-	-	-	-	8,12	8,12	-	7,98

(1) : Tous les dépôts à vue n'étant pas rémunérés, le taux moyen est calculé sur la base des seuls dépôts rémunérés.

Source : Compilé sur base des données des banques commerciales

ACTIVITES DE LA CHAMBRE DE COMPENSATION (1)

Rubriques Période	Nombre d'opérations	Montant global (en milliers de BIF)
2011	311 195	2 235 551 604
2012	301 868	2 543 460 959
2013	312 293	2 887 238 918
2014	330 173	3 270 463 423
2015	304 312	3 229 856 368
2013 1er Trim	73 758	675 768 306
2ème Trim	75 805	676 146 016
3ème Trim	77 180	721 153 091
4ème Trim	83 708	795 395 440
2014 1er Trim	77 894	722 401 900
2ème Trim	81 988	776 209 265
3ème Trim	82 433	846 045 569
4ème Trim	87 858	925 806 689
2015 1er Trim	79 824	813 316 639
2ème Trim	69 284	732 464 255
3ème Trim	73 333	801 380 807
4ème Trim	81 871	882 694 667
2016 1er Trim	66 901	705 383 327
2014 Mars	27 282	253 967 474
Avril	27 521	292 994 527
Mai	27 185	229 247 264
Juin	27 582	270 010 438
Juillet	27 884	303 274 845
Août	26 267	259 422 764
Septembre	28 282	283 347 960
Octobre	29 211	329 256 348
Novembre	25 738	269 505 424
Décembre	32 909	327 044 917
2015 Janvier	25 751	279 713 138
Février	25 321	261 880 783
Mars	28 752	271 722 718
Avril	26 400	305 838 685
Mai	17 960	185 980 239
Juin	24 924	240 645 331
Juillet	24 387	263 403 860
Août	24 381	254 325 320
Septembre	24 565	283 651 627
Octobre	26 320	282 113 305
Novembre	25 668	255 499 297
Décembre	29 883	345 082 065
2016 Janvier	19 072	197 578 631
Février	20 040	221 699 166
Mars	27 789	286 105 530

(1) Participant à la chambre de compensation:

- la B.R.B.
- les Banques commerciales
- l'Administration des postes.
- Source: BRB

TAUX D'INTERET MOYENS PONDERES SUR LES ENCOURS DES TITRES PUBLICS A FIN DE PERIODE (en p.c)

Rubriques Période	BONS DU TRESOR			OBLIGATIONS DU TRESOR		
	Bons du Trésor à 13 semaines	Bons du Trésor à 26 semaines	Bons du Trésor à 52 semaines	Obligations du Trésor à 2 ans au plus	Obligations du Trésor 3 à 4 ans	Obligations du Trésor à 5 ans et plus
2011	10,87	10,38	8,48	-	-	9,00
2012	11,03	12,63	12,33	-	-	9,00
2013	9,44	10,53	13,25	15,91	-	9,00
2014	4,35	6,75	10,20	15,47	-	9,00
2015	8,53	11,45	11,29	14,61	-	-
2013 Mars	11,36	12,75	13,25	13,75	-	9,00
Juin	8,68	12,35	13,68	13,75	-	9,00
Septembre	7,27	11,41	13,52	15,91	-	9,00
Décembre	9,44	10,53	13,25	15,91	-	9,00
2014 Mars	7,57	9,85	11,89	15,91	-	9,00
Juin	8,35	8,92	11,12	15,47	-	9,00
Septembre	6,94	8,91	10,96	15,47	-	9,00
Décembre	4,35	6,75	10,20	15,47	-	9,00
2015 Mars	5,47	6,13	9,65	15,55	-	9,00
Juin	9,57	9,68	9,38	14,44	-	9,00
Septembre	12,59	11,78	9,98	14,61	-	-
Décembre	8,53	11,45	11,29	14,61	-	-
2016 Mars	6,45	8,63	11,21	14,52	13,00	-
2014 Mars	7,57	9,85	11,89	15,91	-	9,00
Avril	8,36	9,48	11,84	15,47	-	9,00
Mai	8,40	9,14	11,27	15,47	-	9,00
Juin	8,35	8,92	11,12	15,47	-	9,00
Juillet	7,89	8,76	11,07	15,47	-	9,00
Août	7,51	8,83	11,01	15,47	-	9,00
Septembre	6,94	8,91	10,96	15,47	-	9,00
Octobre	5,66	8,17	10,60	15,47	-	9,00
Novembre	4,39	7,29	10,44	15,47	-	9,00
Décembre	4,35	6,75	10,20	15,47	-	9,00
2015 Janvier	6,52	6,51	10,17	15,55	-	9,00
Février	5,80	6,25	10,00	15,55	-	9,00
Mars	5,47	6,13	9,65	15,55	-	9,00
Avril	5,33	6,49	9,06	15,55	-	9,00
Mai	7,82	7,25	9,30	14,44	-	9,00
Juin	9,57	9,68	9,38	14,44	-	9,00
Juillet	11,48	10,07	9,44	14,61	-	-
Août	12,15	10,89	9,60	14,61	-	-
Septembre	12,59	11,78	9,98	14,61	-	-
Octobre	12,31	13,00	10,96	14,61	-	-
Novembre	11,61	12,99	11,50	14,61	-	-
Décembre	8,53	11,45	11,29	14,52	13,00	-
2016 Janvier	7,33	10,52	11,11	14,52	13,00	-
Février	6,69	9,60	11,12	14,52	13,00	-
Mars	6,45	8,63	11,21	14,52	13,00	-

Source : BRB

TAUX D'INTERET SUR LES OPERATIONS DE REFINANCEMENT

Période	Taux d'intérêt d'apport normal de liquidité	Taux d'intérêt moyen de facilité de prêt marginal
2011	13,33	14,34
2012		13,77
2013	-	12,50
2014	-	8,00
2015	3,40	9,82
2013 Mars	-	11,99
Juin	-	9,68
Septembre	-	10,72
Décembre	-	12,50
2014 Mars	-	10,52
Juin	-	10,95
Septembre	-	7,60
Décembre	-	8,00
2015 Mars	-	7,95
Juin	8,95	12,39
Septembre	7,44	15,98
Décembre	3,40	9,82
2016 Mars	3,27	9,21
2014 Mars	-	10,52
Avril	-	12,03
Mai	-	10,40
Juin	-	10,95
Juillet	-	10,50
Août	-	9,91
Septembre	-	8,05
Octobre	-	6,50
Novembre	-	7,90
Décembre	-	8,00
2015 Janvier	-	10,12
Février	-	8,18
Mars	-	7,95
Avril	7,93	8,18
Mai	8,33	13,17
Juin	8,95	12,39
Juillet	7,12	14,75
Août	7,13	16,23
Septembre	7,44	15,98
Octobre	7,05	14,83
Novembre	4,68	13,35
Décembre	3,40	9,82
2016 Janvier	3,46	9,44
Février	3,56	9,24
Mars	3,27	9,21

-La facilité de prêt marginal s'octroie au taux moyen pondéré des opérations interbancaires en BIF du mois précédent, majoré de 3 points à partir d'avril 2009.

-La facilité de prêt marginal s'octroie au taux moyen pondéré des bons du trésor à 13 semaines majoré de 3 points à partir du 12 septembre 2011.

-Source : BRB

3. FINANCES ET DETTE PUBLIQUES

RECETTES ET DONNS (en millions de BIF)														
III.1														
RECETTES FISCALES														
Période	Impôts sur les revenus				Impôts sur le commerce intérieur				Impôts sur le commerce extérieur				Autres recettes fiscales	TOTAL
	Sociétés	Personnes physiques	Autres impôts	Total	Tva et Taxes sur les transactions	Taxe de cons. sur carburant et sur le tabac	Taxe de cons. sur la bière&sucre	Total	Taxe à l'importation	Taxe à l'exportation	Autres taxes	Total		
2011	70 627,5	52 807,6	536,9	123 971,9	177 327,4	18 474,0	50 113,4	245 914,8	48 829,7	162,0	4 948,7	53 940,4	17 147,3	440 974,4
2012	82 531,0	72 882,8	495,3	155 909,1	201 428,7	7 024,5	68 253,3	276 706,5	43 723,2	166,8	5 931,9	49 821,9	9 441,3	491 878,8
2013	92 446,2	53 108,5	460,2	146 014,9	211 002,1	7 069,9	87 559,6	305 631,7	42 439,4	775,0	7 719,9	50 934,2	21 958,7	524 539,5
2014	73 099,7	64 131,2	652,6	137 883,5	240 205,7	17 645,8	92 390,9	350 242,5	45 182,3	671,3	9 360,1	55 213,7	28 867,6	572 207,2
2015	75 130,9	56 464,1	442,3	132 037,2	208 080,4	29 673,4	84 712,1	322 465,9	45 671,3	120,1	7 174,9	52 966,3	36 196,7	543 666,2
2013 1er Trim.	34 560,0	15 159,4	184,6	49 904,1	46 975,1	1 063,6	20 819,2	68 857,9	9 060,1	120,8	1 488,3	10 669,2	4 410,5	133 841,7
2ème Trim.	21 219,7	11 230,1	123,3	32 573,2	50 397,1	1 100,3	21 128,7	72 626,0	10 655,2	143,0	1 411,9	12 210,1	3 960,3	121 369,6
3ème Trim.	20 025,7	10 655,5	81,1	30 762,3	60 702,3	3 055,4	24 382,4	88 140,1	11 680,3	367,1	3 201,5	15 248,9	6 108,3	140 259,6
4ème Trim.	16 640,7	16 063,4	71,2	32 775,3	52 927,6	1 850,7	21 229,4	76 007,7	11 043,8	144,2	1 618,1	12 806,0	7 479,7	129 068,6
2014 1er Trim.	8 833,7	17 943,3	298,7	27 075,7	53 751,4	3 534,3	21 734,3	79 020,1	10 578,6	52,2	1 693,1	12 324,0	7 473,3	125 893,0
2er Trim.	18 948,2	12 979,5	99,5	32 027,2	57 777,3	3 646,0	21 659,2	83 082,5	9 482,7	56,3	1 465,6	11 004,6	7 025,3	133 139,6
3ème Trim.	21 218,7	11 921,6	100,8	33 241,1	65 468,1	7 956,3	27 216,7	96 441,0	11 894,5	282,9	4 405,2	16 582,6	6 580,6	152 845,3
4ème Trim.	24 099,1	21 286,9	153,6	45 539,5	63 208,9	6 709,2	21 780,7	91 698,9	13 226,5	279,9	1 796,1	15 302,5	7 788,4	160 329,3
2015 1er Trim.	20 898,6	15 224,1	126,5	36 249,2	61 618,4	8 285,8	22 291,5	92 195,7	13 327,6	75,1	1 763,7	15 166,4	11 590,2	155 201,6
2er Trim.	17 771,5	13 870,1	90,6	31 732,2	40 821,4	5 265,3	19 686,1	65 772,8	8 976,3	41,1	1 224,4	10 241,8	5 475,4	113 222,3
3er Trim.	16 631,4	14 039,7	115,7	30 786,8	49 523,9	9 525,5	23 283,3	82 332,6	9 939,9	3,9	1 469,4	11 413,2	9 556,8	134 089,4
4er Trim.	9 413,7	24 931,7	113,0	34 458,5	52 316,6	7 797,4	18 941,8	79 055,7	13 640,7	15,4	1 867,0	15 523,1	9 558,8	138 596,1
2014 Mars	3 842,4	7 840,8	79,6	11 762,8	17 057,9	1 162,5	6 311,9	24 532,3	3 421,6	25,9	644,8	4 092,3	2 937,3	43 324,7
Avril	4 860,6	4 828,6	30,8	9 720,0	19 112,1	1 350,3	6 734,4	27 196,8	3 956,5	31,9	396,2	4 384,6	2 080,9	43 382,3
Mai	2 066,3	3 457,2	27,5	5 591,0	20 160,8	1 056,2	7 429,9	28 646,9	1 464,0	8,3	488,7	1 961,0	1 677,2	37 976,1
Juin	1 188,1	4 693,7	41,2	16 616,2	18 504,4	1 239,5	7 494,9	27 238,8	4 062,2	16,1	580,7	4 659,0	3 267,2	51 781,2
Juillet	2 703,8	3 789,5	33,2	6 526,6	20 177,3	1 201,6	9 322,1	30 701,0	3 924,5	-	520,4	4 444,9	2 145,6	43 818,2
Août	3 536,7	3 949,4	35,1	7 521,2	23 033,0	1 131,9	9 173,5	33 338,4	3 855,1	140,6	900,8	4 896,5	1 734,8	47 490,9
Septembre	14 978,2	4 182,7	32,5	19 193,3	22 257,8	1 422,8	8 721,1	32 401,6	4 114,9	142,3	2 984,0	7 241,2	2 700,2	61 536,2
Octobre	5 554,5	4 559,6	26,9	10 140,9	21 414,6	1 677,8	7 667,2	30 759,6	4 118,1	123,5	611,8	4 853,4	2 016,9	47 770,8
Novembre	3 589,8	11 686,6	84,1	15 360,5	21 162,3	2 159,2	7 095,9	30 417,0	4 141,2	75,7	596,9	4 813,8	3 571,4	54 162,8
Décembre	14 954,8	5 040,7	42,6	20 038,1	20 632,1	2 872,3	7 017,9	30 522,3	4 967,1	80,6	587,5	5 635,3	2 200,1	58 395,7
2015 Janvier	2 972,2	6 120,4	26,0	9 118,6	22 480,8	2 833,2	9 063,0	34 377,1	4 527,7	36,2	668,3	5 232,3	2 783,4	51 511,3
Février	2 355,0	4 548,5	54,4	6 957,9	17 440,4	2 634,2	6 776,4	26 851,1	4 497,3	25,5	535,3	5 058,1	1 956,7	40 823,8
Mars	15 571,5	4 555,3	46,0	20 172,8	21 697,1	2 818,4	6 452,1	30 967,6	4 302,5	13,4	560,1	4 876,1	6 850,1	62 866,5
Avril	4 010,1	5 916,9	44,8	9 971,8	14 925,1	2 055,4	7 265,5	24 246,0	3 813,6	41,1	474,5	4 329,2	2 802,1	41 349,0
Mai	2 239,3	3 717,2	18,1	5 974,6	13 084,0	1 526,3	5 521,2	20 131,5	2 301,7	-	328,2	2 629,9	2 036,3	30 772,3
Juin	11 522,1	4 236,1	27,7	15 785,9	12 812,3	1 683,6	6 899,4	21 395,3	2 861,0	-	421,7	3 282,7	637,1	41 101,0
Juillet	2 667,5	3 961,7	27,2	6 656,4	16 182,2	1 646,2	7 453,9	25 282,4	3 465,9	3,9	433,9	3 903,6	4 074,6	39 917,0
Août	2 037,7	4 342,5	45,5	6 425,7	16 291,5	5 026,6	8 464,7	29 782,8	3 265,9	-	498,2	3 264,8	1 219,0	40 692,3
Septembre	11 926,2	5 735,5	43,0	17 704,7	17 050,3	2 852,5	7 364,7	27 267,4	3 707,4	-	537,4	4 244,8	4 263,1	53 480,1
Octobre	2 320,1	4 381,4	31,9	6 733,3	19 056,1	2 097,6	6 549,1	27 702,8	4 292,8	-	851,4	5 144,2	3 920,1	43 500,4
Novembre	3 706,1	2 588,9	38,4	6 283,3	18 300,0	2 155,9	6 794,3	27 249,9	5 495,3	-	553,4	4 048,7	2 565,9	42 147,8
Décembre	13 803,1	6 409,9	39,2	20 252,2	18 760,6	2 343,7	6 107,9	27 212,1	3 639,5	-	1 312,5	4 952,0	3 088,2	55 504,6
2016 Janvier	2 530,0	6 033,2	27,0	8 592,1	17 736,8	2 259,0	7 270,3	27 266,1	4 270,8	-	692,6	4 963,4	3 791,8	44 613,3
Février	2 330,9	5 328,5	24,4	7 683,8	15 853,1	2 424,9	5 751,9	24 030,0	3 958,3	2,4	574,9	4 535,7	3 479,7	39 729,2
Mars	4 550,9	13 570,0	61,7	18 182,6	18 726,7	3 113,5	5 919,5	27 759,7	5 411,6	12,9	599,5	6 024,0	2 287,3	54 253,6

Sources: BRB et Ministère des Finances et de la Planification du développement Economiques

RECETTES ET DONNS (en millions de BIF)							III.1
Période	RECETTES NON FISCALES ET DONNS (en millions de BIF)						III.1.2
	Recettes non fiscales			Dons			TOTAL
	Dividendes	Autres recettes	Total	Dons courants	Dons en capital	Total	
2011	18 311,3	13 872,7	32 184,0	121 144,4	83 218,3	204 362,7	236 546,7
2012	14 686,8	20 192,9	34 879,7	74 684,9	80 264,6	154 949,5	189 829,2
2013	16 124,1	21 638,4	37 762,5	118 849,5	155 812,5	274 662,0	312 424,5
2014	21 756,1	69 248,7	91 004,8	46 942,4	166 886,1	213 828,5	304 833,3
2015	11 059,5	45 326,4	56 386,0	52 535,5	89 973,8	142 509,3	198 895,3
2013 1er Trim.	2 228,6	4 722,8	6 951,5	42 118,8	11 398,5	53 517,3	60 468,7
2ème Trim.	1 387,9	6 851,7	8 239,5	36 728,1	28 397,0	65 125,1	73 364,6
3ème Trim.	5 939,7	4 947,4	10 887,1	-	49 457,4	49 457,4	60 344,5
4ème Trim.	6 567,9	5 116,5	11 684,5	40 002,6	66 559,7	106 562,3	118 246,8
2014 1er Trim.	6 963,0	9 198,6	16 161,6	6 280,0	41 186,0	47 466,0	63 627,6
2ème Trim.	375,9	26 383,2	26 759,1	-	53 527,4	53 527,4	80 286,5
3ème Trim.	6 736,8	9 826,8	16 563,5	31 234,1	31 153,5	62 387,6	78 951,1
4ème Trim.	7 680,5	23 840,1	31 520,6	9 428,3	41 019,2	50 447,5	81 968,1
2015 1er Trim.	995,3	12 111,2	13 106,5	52 535,5	23 087,4	75 622,9	88 729,4
2ème Trim.	703,4	13 833,9	14 537,3	-	23 131,4	23 131,4	37 668,7
3ème Trim.	469,2	9 126,7	9 595,9	-	14 078,5	14 078,5	23 674,4
4ème Trim.	8 891,7	10 254,6	19 146,2	-	29 676,5	29 676,5	48 822,8
2016 1er Trim.	2 514,0	8 684,9	11 198,8	-	21 164,3	21 164,3	32 363,1
2014 Mars	-	3 587,9	3 587,9	-	23 075,4	23 075,4	26 663,3
Avril	-	20 078,2	20 078,2	-	8 598,4	8 598,4	28 676,6
Mai	345,9	2 727,6	3 073,5	-	15 324,1	15 324,1	18 397,6
Juin	30,0	3 577,4	3 607,4	-	29 604,9	29 604,9	33 212,3
Juillet	1 207,7	3 016,1	4 223,8	-	19 686,8	19 686,8	23 910,6
Août	3 586,5	2 447,3	6 033,7	-	2 505,3	2 505,3	8 539,0
Septembre	1 942,6	4 363,4	6 306,0	31 234,1	8 961,4	40 195,5	46 501,5
Octobre	34,6	18 292,6	18 327,2	-	18 741,7	18 741,7	37 068,8
Novembre	3 501,5	2 521,6	6 023,1	-	8 203,9	8 203,9	14 227,0
Décembre	4 144,5	3 025,8	7 170,3	9 428,3	14 073,6	23 501,9	30 672,2
2015 janvier	352,3	4 733,2	5 085,5	-	7 077,8	7 077,8	12 163,3
Février	643,0	2 813,6	3 456,6	-	8 965,7	8 965,7	12 422,3
Mars	-	4 564,4	4 564,4	52 535,5	7 043,9	59 579,4	64 143,8
Avril	373,4	3 143,7	3 517,1	-	9 198,7	9 198,7	12 715,8
Mai	-	8 545,8	8 545,8	-	8 545,8	8 545,8	17 091,6
Juin	330,0	2 144,4	2 474,4	-	5 386,9	5 386,9	7 861,3
Juillet	-	4 790,1	4 790,1	-	3 579,6	3 579,6	8 369,7
Août	369,2	2 153,3	2 522,4	-	7 420,1	7 420,1	9 942,5
Septembre	100,0	2 183,4	2 283,4	-	3 078,8	3 078,8	5 362,2
Octobre	47,3	2 120,2	2 167,5	-	5 352,5	5 352,5	7 520,0
Novembre	413,4	2 758,6	3 172,0	-	13 069,2	13 069,2	16 241,2
Décembre	8 431,0	5 375,8	13 806,8	-	11 254,8	11 254,8	25 061,6
2016 janvier	125,8	2 496,1	2 621,8	-	5 895,7	5 895,7	8 517,6
Février	1 666,0	2 560,8	4 226,8	-	4 688,2	4 688,2	8 915,0
Mars	722,2	3 627,9	4 350,2	-	10 580,4	10 580,4	14 930,6

Sources: BRB et Ministère des Finances et de la Planification du Développement Economique

**DEPENSES
(en millions de BIF)**

Période	DEPENSES COURANTES										TOTAL	DEPENSES EN CAPITAL	TOTAL GENERAL
	Dépenses sur biens et services			Subventions et transferts	Paiements d'intérêts			Dépenses sur fonds spéciaux	TOTAL				
	Salaires	Achats de biens et autres services	Total		Dettes extérieures	Dettes intérieures	Total						
										Dettes extérieures			
2011	273 008,4	97 939,6	370 948,0	139 973,9	11 084,9	21 374,0	32 459,0	10 676,1	554 057,0	214 905,4	768 962,4		
2012	282 162,4	103 762,8	385 925,2	163 199,3	10 635,9	19 772,8	30 408,8	12 446,9	591 980,3	233 502,3	825 482,6		
2013	295 659,5	118 067,4	413 726,9	225 486,3	4 948,8	24 789,0	29 737,8	20 777,2	689 728,2	263 297,4	953 025,7		
2014	314 387,2	120 023,8	434 411,0	234 393,5	5 365,5	30 400,0	35 765,5	17 027,5	721 597,6	337 688,4	1 059 286,0		
2015	322 820,1	140 269,8	463 089,9	286 505,4	6 927,4	33 705,0	40 632,4	15 370,7	805 598,4	192 968,7	998 567,1		
2013 1er Trim.	69 070,6	28 660,0	97 730,5	38 513,3	1 317,3	6 108,4	7 425,7	3 416,0	147 085,5	36 369,2	183 454,7		
2ème Trim.	76 308,4	32 102,8	108 411,2	54 025,4	1 220,2	8 751,7	9 971,9	4 428,9	176 837,4	52 692,9	229 530,4		
3ème Trim.	73 426,1	30 840,5	104 266,6	50 972,4	1 035,4	6 475,3	7 510,7	7 034,3	169 784,0	81 706,3	251 490,3		
4ème Trim.	76 854,4	26 464,1	103 318,5	81 975,3	1 375,9	3 453,6	4 829,5	5 898,0	196 021,4	92 529,0	288 550,3		
2014 1er Trim.	70 745,4	35 300,6	106 046,0	70 905,3	1 182,8	7 041,4	8 224,2	4 197,9	189 373,4	90 608,2	279 981,7		
2ème Trim.	72 666,3	27 389,6	100 055,9	43 380,3	1 097,9	7 243,9	8 341,8	4 307,0	156 085,0	91 451,5	247 536,6		
3ème Trim.	93 118,5	37 423,2	130 541,7	63 578,1	1 541,6	3 714,6	5 256,2	3 795,1	203 171,2	78 171,3	281 342,5		
4ème Trim.	77 856,9	19 910,4	97 767,4	56 529,8	1 543,2	12 400,0	13 943,2	4 727,5	172 967,9	77 457,3	250 425,3		
2015 1er Trim.	84 192,5	46 154,3	130 346,9	78 129,5	1 243,1	8 922,1	10 165,1	5 262,7	223 904,1	59 030,6	282 934,7		
2ème Trim.	72 043,1	23 235,1	95 278,2	80 467,2	2 037,2	8 889,3	10 926,5	2 170,1	188 842,1	46 433,1	235 275,1		
3ème Trim.	83 325,3	31 225,0	114 550,3	47 521,8	2 836,2	5 911,6	8 747,9	4 941,9	175 761,9	34 386,5	210 148,4		
4ème Trim.	83 259,2	39 655,4	122 914,5	80 386,9	810,9	9 982,0	10 792,9	2 995,9	217 090,3	53 118,5	270 208,8		
2016 1er Trim.	83 700,0	21 733,6	105 433,6	46 536,5	3 600,0	10 500,0	14 100,0	6 609,8	172 679,8	48 008,7	220 688,6		
2014 Mars	24 689,6	12 273,0	36 962,6	30 043,7	711,5	2 624,0	3 335,5	1 262,6	71 604,3	35 339,9	106 944,2		
Avril	22 689,5	8 892,8	31 582,3	16 569,0	583,4	2 554,3	3 137,7	1 046,1	52 335,0	24 963,7	77 298,7		
Mai	24 303,0	9 338,4	33 641,4	16 266,2	514,5	3 425,7	3 940,2	1 843,5	55 691,3	31 300,5	86 991,8		
Juin	25 673,9	9 158,4	34 832,3	10 545,1	-	1 263,9	1 263,9	1 417,5	48 058,8	35 187,4	83 246,1		
Juillet	26 425,8	13 526,4	39 952,2	29 586,5	799,0	584,8	1 383,8	2 031,8	72 954,4	23 678,1	96 632,5		
Août	36 769,3	10 046,8	46 816,1	16 337,0	92,0	1 294,7	1 386,7	804,0	65 343,7	23 874,9	89 218,6		
Septembre	29 923,4	17 654,6	47 578,0	17 654,6	650,6	1 835,2	2 485,8	959,3	64 875,0	30 618,3	95 491,4		
Octobre	23 952,2	5 477,4	29 429,6	22 724,8	771,1	7,4	778,5	2 111,5	55 044,4	28 788,6	83 833,0		
Novembre	24 932,3	8 330,1	33 262,4	22 845,0	572,7	7 569,1	8 141,8	968,4	65 217,6	12 780,6	77 998,2		
Décembre	28 972,4	6 102,9	35 075,3	10 960,1	199,4	4 823,5	5 022,9	1 647,6	52 705,9	35 888,2	88 594,1		
2015 Janvier	26 561,1	5 065,7	31 626,8	10 560,6	387,6	2 300,0	2 687,6	1 537,3	46 412,3	17 543,0	63 955,3		
Février	25 644,5	22 911,5	48 556,0	48 061,3	615,0	4 716,5	5 331,5	1 597,8	52 335,0	22 142,9	74 477,9		
Mars	31 986,9	18 177,2	50 164,1	19 507,6	240,5	1 905,6	2 146,1	2 127,6	73 945,3	19 344,7	93 290,0		
Avril	19 210,6	9 528,8	28 739,4	21 059,8	493,1	2 282,5	2 775,6	1 789,7	54 344,4	21 327,5	75 671,9		
Mai	26 825,0	8 335,3	35 160,4	22 131,3	1 432,9	3 638,3	5 071,1	400,4	59 263,2	14 660,0	73 923,2		
Juin	26 007,5	8 870,9	34 878,4	37 276,2	111,2	2 968,6	3 079,8	-	75 234,4	10 445,6	85 680,0		
Juillet	25 274,6	20 727,3	46 001,8	37 801,9	540,3	1 958,3	4 298,6	426,8	76 729,1	13 551,2	90 280,3		
Août	26 151,4	3 690,8	29 842,2	5 990,9	1 714,5	4 072,8	4 072,8	210,3	40 116,2	13 551,2	54 005,2		
Septembre	31 899,3	6 806,9	38 706,2	13 729,0	581,4	1 595,1	2 176,5	4 304,8	58 916,6	6 946,3	65 862,8		
Octobre	29 021,9	19 487,3	48 509,2	49 612,7	115,8	4 900,9	5 016,7	1 376,8	104 515,4	18 187,9	122 703,2		
Novembre	27 775,1	16 829,6	44 604,7	23 928,1	695,1	2 602,3	3 297,4	1 080,8	72 911,0	17 829,8	90 740,8		
Décembre	26 462,2	3 338,5	29 800,7	6 846,1	-	2 478,7	2 478,7	538,4	39 663,9	17 100,9	56 764,8		
2016 Janvier	26 800,0	9 166,7	35 966,7	15 492,5	1 200,0	1 600,0	2 800,0	1 644,7	55 903,8	7 800,4	63 704,2		
Février	29 000,0	5 322,4	34 322,4	15 531,9	1 200,0	5 400,0	6 600,0	2 761,8	67 216,2	8 110,2	75 326,4		
Mars	27 900,0	7 244,5	35 144,5	15 512,2	1 200,0	3 500,0	4 700,0	2 203,3	57 559,9	32 098,2	89 658,1		

Sources: BRB et Ministère des Finances et de la Planification du Développement Economique

OPERATIONS FINANCIERES CONSOLIDEES DE L'ETAT (en millions de BIF)							III.3
Période	RECETTES ET DONS			DEPENSES			III.3.1
	Recettes	Dons	Total	Dépenses courantes	Dépenses en capital	Total	SOLDE GLOBAL BASE DROITS CONSTATES
2011	474 526,7	204 362,7	678 889,4	554 057,0	214 905,4	768 962,4	-90 073,0
2012	550 780,0	154 949,5	705 729,5	591 980,3	233 502,3	825 482,6	-119 753,1
2013	566 995,8	274 662,0	841 657,8	689 728,2	263 297,5	953 025,7	-111 367,9
2014	663 212,2	213 828,4	877 040,5	721 597,6	337 688,4	1 059 285,9	-182 245,5
2015	594 432,2	142 002,6	736 434,9	805 598,4	192 968,7	998 567,1	-262 132,3
2013 1er Trim	142 594,6	53 517,3	196 111,9	147 085,5	36 369,2	183 454,7	12 657,1
2ème Trim	129 992,6	65 125,0	195 117,7	176 837,4	52 692,9	229 530,3	-34 412,7
3ème Trim	153 229,9	49 457,4	202 687,4	169 784,0	81 706,3	251 490,3	-48 802,9
4ème Trim	141 178,7	106 562,3	247 740,9	196 021,3	92 529,0	288 550,4	-40 809,4
2014 1er Trim	142 054,7	47 466,0	189 520,6	189 373,4	90 608,2	279 981,7	-90 461,1
2ème Trim	159 898,7	53 527,3	213 426,1	156 085,0	91 451,5	247 536,6	-34 110,5
3ème Trim	169 408,8	62 387,5	231 796,4	203 171,2	78 171,3	281 342,5	-49 546,2
4ème Trim	191 849,9	50 447,5	242 297,5	172 967,9	77 457,3	250 425,2	-8 127,7
2015 1er Trim	168 308,1	75 116,2	243 424,3	223 904,1	59 030,6	282 934,7	-39 510,4
2ème Trim	122 139,8	23 131,4	145 271,1	188 842,1	46 433,1	235 275,2	-90 004,0
3ème Trim	143 685,3	14 078,5	157 763,8	175 761,9	34 386,5	210 148,4	-52 384,6
4ème Trim	160 299,1	29 676,5	189 975,6	217 090,3	53 118,5	270 208,8	-80 233,2
2016 1er Trim	149 794,9	21 164,3	170 959,2	172 679,8	48 008,7	220 688,6	-49 729,3
2014 Mars	46 912,7	23 075,4	69 988,1	71 604,3	35 339,9	106 944,2	-36 956,1
Avril	63 460,6	8 598,4	72 058,9	52 335,0	24 963,7	77 298,7	-5 239,8
Mai	41 049,6	15 324,1	56 373,7	55 691,3	31 300,5	86 991,8	-30 618,1
Juin	55 388,6	29 604,9	84 993,5	48 058,8	35 187,4	83 246,1	1 747,4
Juillet	48 042,0	19 686,8	67 728,8	72 954,4	23 678,1	96 632,5	-28 903,8
Août	53 524,6	2 505,3	56 029,9	65 343,7	23 874,9	89 218,6	-33 188,7
Septembre	67 842,2	40 195,5	108 037,7	64 873,0	30 618,3	95 491,4	12 546,3
Octobre	66 098,0	18 741,7	84 839,7	55 044,4	28 788,6	83 833,0	1 006,7
Novembre	60 185,9	8 203,9	68 389,8	65 217,6	12 780,6	77 998,2	-9 608,4
Décembre	65 566,0	23 501,9	89 068,0	52 705,9	35 888,1	88 594,0	474,0
2015 Janvier	56 596,8	7 077,8	63 674,6	46 412,3	17 543,0	63 955,3	-280,7
Février	44 280,4	8 965,7	53 246,1	103 546,5	22 142,9	125 689,5	-72 443,3
Mars	67 430,9	59 072,7	126 503,6	73 945,3	19 344,7	93 290,0	33 213,6
Avril	44 866,2	9 198,7	54 064,9	54 344,4	21 327,5	75 671,9	-21 607,0
Mai	33 698,1	8 545,8	42 243,9	59 263,2	14 660,0	73 923,2	-31 679,3
Juin	43 575,4	5 386,9	48 962,3	75 234,4	10 445,6	85 680,0	-36 717,7
Juillet	44 707,1	3 579,6	48 286,7	76 729,1	13 551,2	90 280,3	-41 993,6
Août	43 214,8	7 420,1	50 634,9	40 116,2	13 889,0	54 005,2	-3 370,4
Septembre	55 763,4	3 078,8	58 842,2	58 916,6	6 946,3	65 862,8	-7 020,6
Octobre	45 667,9	5 352,5	51 020,4	104 515,4	18 187,9	122 703,2	-71 682,8
Novembre	45 319,8	13 069,2	58 389,0	72 911,0	17 829,8	90 740,8	-32 351,8
Décembre	69 311,4	11 254,8	80 566,2	39 663,9	17 100,9	56 764,8	23 801,4
2016 Janvier	47 235,2	5 895,7	53 130,9	55 903,8	7 800,4	63 704,2	-10 573,3
Février	43 956,0	4 688,2	48 644,1	59 216,1	8 110,2	67 326,2	-18 682,1
Mars	58 603,8	10 580,4	69 184,2	57 559,9	32 098,2	89 658,1	-20 473,9

Sources: BRB et Ministère des Finances et de la Planification du Développement Economique

Note: Jusqu'en 2009, le solde concerne la base "droits constatés".

De 2010 à aujourd'hui, le solde concerne la base "engagements".

OPERATIONS FINANCIERES CONSOLIDEES DE L'ETAT (en millions de BIF)													III.3	
Période	FINANCEMENT EXTERIEUR NET		FINANCEMENT INTERIEUR										Erreurs et omissions	TOTAL
	Secteur bancaire					Secteur non bancaire					Total			
	B.R.B.	Banques commerciales	C.C.P.	Total	Etablissements financiers	bons et obligations du Trésor	Variation d'arrivés en dépenses		Total					
							Total							
2011	54 036,2	-26 160,2	144,2	56 729,9	-	18 369,9	-	-	39 809,3	96 539,2	-60 502,4	90 073,0		
2012	99 814,0	-36 506,1	-1 803,9	13 029,5	-	21 028,6	-	-	21 028,6	34 058,1	-14 119,0	119 753,1		
2013	4 510,5	40 494,0	2 658,5	46 531,4	-833,8	12 158,8	11 644,80	49 644,80	60 969,8	107 501,2	-644,0	111 367,7		
2014	58 358,6	77 997,8	-3 823,3	143 741,7	-506,8	8 123,4	-	-	8 123,4	151 865,1	-31 259,5	178 964,2		
2015	303,8	121 194,9	0,0	330 080,1	-	29 930,3	-	-	29 930,3	360 010,4	-98 181,8	262 132,4		
2013 1er Trim.	2 842,7	-18 669,5	-356,5	-33 907,4	-506,8	-1 392,9	11 644,8	11 644,8	9 745,1	-24 162,3	8 662,6	-12 657,0		
2013 2ème Trim.	981,7	21 520,5	1 875,7	32 737,4	-327,0	9 968,9	-	-	9 641,9	42 379,3	-8 948,4	34 412,6		
2013 3ème Trim.	1 980,4	33 118,3	-	25 965,3	-	-2 424,8	-	-	23 540,5	23 540,5	23 281,9	48 802,8		
2013 4ème Trim.	-1 294,3	4 524,7	1 139,30	21 736,1	-	6 007,6	-	38 000,0	44 007,6	65 743,7	-23 640,1	40 809,3		
2014 1er Trim.	32 601,2	7 372,9	-5 906,8	6 825,4	-	3 346,0	-	-	3 346,0	10 171,4	47 688,4	90 461,0		
2014 2ème Trim.	7 692,0	25 947,9	5 364,8	54 046,4	-	8 990,9	-	-	8 990,9	63 037,3	-36 618,8	34 110,5		
2014 3ème Trim.	13 711,9	-1 950,5	3 557,2	-12 821,1	-	-8 968,1	-	-	-8 968,1	-21 789,2	61 180,7	53 103,4		
2014 4ème Trim.	4 353,5	68 196,9	-6 838,5	95 691,0	-	4 754,6	-	-	4 754,6	100 445,6	-103 509,8	1 289,3		
2015 1er Trim.	1 124,5	-47 897,6	-	-38 422,5	-	-2 181,0	-	-	-2 181,0	-40 603,5	78 989,4	39 510,4		
2015 2ème Trim.	-192,5	102 505,6	-	118 413,6	-	14 764,5	-	-	14 764,5	133 178,1	-42 981,6	90 004,0		
2015 3ème Trim.	-2 314,8	81 386,9	-	107 637,5	-	6 386,9	-	-	6 386,9	114 024,4	-59 324,9	52 384,7		
2015 4ème Trim.	1 686,6	72 890,3	-	142 451,4	-	10 959,9	-	-	10 959,9	153 411,3	-74 864,7	80 233,2		
2016 1er Trim.	19 103,2	-29 693,9	0,0	33 899,4	-	31 017,9	-	-	31 017,9	64 917,3	-34 291,1	49 729,3		
2014 Mars	3 526,9	17 685,1	-4 428,4	4 167,0	-	4 283,9	-	-	4 283,9	8 450,9	24 978,3	36 956,1		
2014 Avril	2 437,5	4 937,5	3 814,0	45 107,0	-	75,0	-	-	75,0	45 182,0	-42 379,7	5 239,8		
2014 Mai	3 288,6	-6 322,1	-1 346,0	-15 128,5	-	12 070,6	-	-	12 070,6	-3 057,9	30 387,4	30 618,1		
2014 Juin	1 965,9	27 332,5	2 896,8	24 067,9	-	-3 154,7	-	-	-3 154,7	20 913,2	-24 626,5	-1 747,4		
2014 Juillet	324,2	15 677,3	1 303,2	30 926,3	-	1 425,0	-	-	1 425,0	32 351,3	-2 468,5	30 207,0		
2014 Août	13 078,2	-15 629,3	2 102,3	4 736,3	-	-6 381,2	-	-	-6 381,2	-1 644,9	23 857,7	35 291,0		
2014 Septembre	309,5	-31 998,5	151,7	-48 483,7	-	-4 011,9	-	-	-4 011,9	-52 495,6	39 791,5	-12 394,6		
2014 Octobre	-1 047,9	68 103,3	-290,8	73 491,1	-	196,8	-	-	196,8	73 687,9	-73 937,5	6 085,9		
2014 Novembre	4 305,6	35 585,5	-3 522,5	-32 793,2	-	-6 033,9	-	-	-6 033,9	-38 827,1	40 607,4	6 085,9		
2014 Décembre	1 095,8	35 679,1	-3 025,2	54 993,1	-	10 591,7	-	-	10 591,7	65 584,8	-70 179,7	-3 499,1		
2015 Janvier	-531,8	-44 275,9	-	-20 973,2	-	-4 397,9	-	-	-4 397,9	-25 371,1	26 183,6	280,7		
2015 Février	32,1	47 391,7	-	31 462,8	-	8 102,2	-	-	8 102,2	39 565,0	32 846,2	72 443,3		
2015 Mars	1 624,2	-51 013,4	-	-48 912,1	-	-5 885,3	-	-	-5 885,3	-54 797,4	19 959,6	-33 213,6		
2015 Avril	-135,7	26 368,9	10 703,2	37 072,1	-	12 166,3	-	-	12 166,3	49 238,4	-27 495,7	21 607,0		
2015 Mai	168,6	16 422,0	21 843,8	38 265,8	-	2 598,2	-	-	2 598,2	40 864,0	-9 353,3	31 679,3		
2015 Juin	-225,4	59 714,7	-	43 075,7	-	-	-	-	-	43 075,7	-6 132,6	36 717,7		
2015 Juillet	-1 090,9	22 559,7	-	30 978,8	-	5 200,0	-	-	5 200,0	36 178,8	6 905,8	41 993,7		
2015 Août	-1 091,9	36 345,9	-	42 066,6	-	-4 485,2	-	-	-4 485,2	37 581,4	-33 119,1	3 370,4		
2015 Septembre	-132,0	22 481,4	-	34 592,2	-	5 672,1	-	-	5 672,1	40 264,2	-33 111,6	7 020,6		
2015 Octobre	-781,4	32 410,2	-	55 496,8	-	5 125,2	-	-	5 125,2	60 622,0	11 842,2	71 682,8		
2015 Novembre	202,8	7 081,3	-	34 363,9	-	1 100,0	-	-	1 100,0	35 463,9	-3 314,9	32 351,8		
2015 Décembre	2 265,2	33 398,8	-	52 590,7	-	4 734,7	-	-	4 734,7	57 325,4	-83 392,0	-23 801,4		
2016 Janvier	823,1	-43 012,5	-	804,4	-	9 026,2	-	-	9 026,2	9 830,6	-80,4	10 573,3		
2016 Février	-10,9	28 128,3	-	42 434,8	-	-2 135,8	-	-	-2 135,8	40 299,0	-21 606,0	18 682,1		
2016 Mars	18 291,0	-14 809,7	-	-9 339,8	-	24 127,5	-	-	24 127,5	14 787,7	-12 604,8	20 473,9		

Sources: BRB et Ministère des Finances et de la Planification du développement Economique
Note: Jusqu'en 2009, le financement concerne le solde base droits constatés
De 2010 à aujourd'hui, le financement concerne le solde base engagements

DETTE PUBLIQUE INTERIEURE (en millions de BIF)																
III.4																
SECTEUR BANCAIRE																
BANQUES COMMERCIALES																
B R B																
période	Crédit spécial		Créances rééchelonnées		Total		obligations et bons du Trésor		Autres		Total		C.C.P.	ETABLISSEMENTS FINANCIERS bons et obligations du Trésor	AUTRES ORGANISMES bons du Trésor et autres créances	TOTAL GENERAL
	Avances ordinaires	Crédit spécial	Créances rééchelonnées	Total	obligations et bons du Trésor	Autres	Total	bons et obligations du Trésor	Autres	Total						
2011	86 260,6	94 325,0	141 433,3	322 018,9	84 484,4	-	84 484,4	833,8	2 705,2	84 484,4	14 043,0	420 546,3	833,8	92 102,4	513 482,5	
2012	155 251,9	117 037,4	137 357,7	410 025,0	49 024,3	2 705,2	51 729,5	833,8	539,1	477 018,9	15 264,4	539 599,5	-	61 746,8	599 599,5	
2013	-	107 284,3	289 290,0	396 574,3	109 019,9	539,1	109 559,0	-	34 633,2	17 922,9	17 922,9	524 056,2	-	73 905,6	597 961,8	
2014	55 186,9	106 976,2	285 900,5	448 063,6	147 702,7	35 319,3	182 335,9	-	289 107,4	14 621,9	14 621,9	945 454,0	-	124 097,8	1 069 551,8	
2015	273 246,0	90 564,7	277 914,0	641 724,7	253 788,1	35 319,3	289 107,4	-	289 107,4	14 621,9	14 621,9	945 454,0	-	124 097,8	1 069 551,8	
2013 1er Trim.	-	112 857,5	292 063,1	404 920,6	47 334,4	3 984,4	51 318,8	327,0	1 294,8	47 334,4	17 430,8	471 147,3	327,0	60 353,9	531 828,2	
2ème Trim.	-	108 677,6	291 138,8	399 816,4	70 934,6	1 294,8	72 229,4	-	582,5	72 229,4	21 844,2	489 476,6	-	70 322,9	559 799,4	
3ème Trim.	-	107 284,3	290 214,4	397 498,7	104 499,4	539,1	105 081,9	-	539,1	105 081,9	21 844,2	524 424,8	-	67 898,0	592 322,8	
4ème Trim.	-	107 284,3	289 290,0	396 574,3	109 019,9	539,1	109 559,0	-	539,1	109 559,0	17 922,9	524 056,2	-	73 905,6	597 961,8	
2014 1er Trim.	8 513,0	107 284,3	288 673,7	404 471,0	108 771,9	1 314,8	110 086,7	-	1 314,8	110 086,7	12 016,1	526 573,8	-	77 251,6	603 825,4	
2ème Trim.	39 309,6	107 284,3	287 441,3	434 035,2	134 209,1	1 296,6	135 505,7	-	1 296,6	135 505,7	17 380,9	586 921,8	-	86 242,5	673 164,3	
3ème Trim.	27 300,1	107 284,3	286 825,0	421 409,4	151 516,4	1 373,1	152 889,5	-	1 373,1	152 889,5	21 366,1	595 665,0	-	77 274,4	672 939,4	
4ème Trim.	55 186,9	106 976,2	285 900,5	448 063,6	147 702,7	34 633,2	182 335,9	-	34 633,2	182 335,9	14 527,6	644 927,1	-	82 337,3	727 264,4	
2015 1er Trim.	23 590,1	104 165,0	284 644,4	412 400,5	156 652,5	37 342,1	193 994,6	-	37 342,1	193 994,6	14 327,4	630 732,5	-	79 848,0	700 570,5	
2ème Trim.	121 700,8	100 317,8	282 393,1	504 411,7	166 756,2	32 893,1	199 749,3	-	32 893,1	199 749,3	15 842,4	750 003,4	-	103 864,9	823 868,3	
3ème Trim.	201 450,1	96 137,9	280 473,5	578 061,5	177 101,6	33 329,9	210 431,5	-	33 329,9	210 431,5	16 617,4	805 110,4	-	109 751,8	914 862,2	
4ème Trim.	273 246,0	90 564,7	277 914,0	641 724,7	253 788,1	35 319,3	289 107,4	-	35 319,3	289 107,4	14 621,9	945 454,0	-	124 097,8	1 069 551,8	
2016 1er Trim.	273 246,0	86 384,8	275 994,3	635 625,1	296 894,8	34 871,9	331 766,7	-	34 871,9	331 766,7	14 621,9	982 013,7	-	120 785,4	1 102 799,1	
2014 Mars	8 513,0	107 284,3	288 673,7	404 471,0	108 771,9	1 314,8	110 086,7	-	1 314,8	110 086,7	12 016,1	526 573,8	-	77 251,6	603 825,4	
Avril	14 256,4	107 284,3	288 365,6	409 906,3	137 931,1	2 342,1	140 273,2	-	2 342,1	140 273,2	15 832,1	566 011,6	-	77 326,6	643 338,2	
Mai	16 076,5	107 284,3	287 749,3	411 110,1	131 083,8	1 330,6	132 414,4	-	1 330,6	132 414,4	14 486,1	558 010,6	-	89 397,2	647 407,8	
Juin	39 309,6	107 284,3	287 441,3	434 035,2	134 209,1	1 296,6	135 505,7	-	1 296,6	135 505,7	17 380,9	586 921,8	-	86 242,5	673 164,3	
Juillet	52 779,8	107 284,3	287 441,3	447 505,4	136 756,6	3 306,9	140 063,5	-	3 306,9	140 063,5	19 112,1	606 681,0	-	87 667,5	694 348,5	
Août	43 358,6	107 284,3	286 825,0	437 467,9	150 171,5	1 421,8	151 593,3	-	1 421,8	151 593,3	21 214,4	610 275,6	-	81 286,3	691 561,9	
Septembre	27 300,1	107 284,3	286 825,0	421 409,4	151 516,4	1 373,1	152 889,5	-	1 373,1	152 889,5	21 366,1	595 665,0	-	77 274,4	672 939,4	
Octobre	74 347,0	107 284,3	286 516,8	468 148,1	146 788,6	1 223,7	148 012,3	-	1 223,7	148 012,3	21 075,3	637 235,7	-	77 471,2	714 706,9	
Novembre	41 502,5	106 976,2	286 208,6	434 687,3	154 082,5	948,8	155 031,3	-	948,8	155 031,3	17 552,8	607 271,4	-	71 437,3	678 708,7	
Décembre	55 186,9	106 976,2	285 900,5	448 063,6	147 702,7	34 633,2	182 335,9	-	34 633,2	182 335,9	14 527,6	644 927,1	-	82 337,3	727 264,4	
2015 janvier	22 472,2	106 976,2	285 900,5	415 348,9	157 245,1	35 319,0	192 564,1	-	35 319,0	192 564,1	15 258,6	623 171,6	-	77 631,1	700 802,7	
Février	72 202,7	105 891,0	284 644,4	462 738,1	140 837,2	37 033,8	178 861,0	-	37 033,8	178 861,0	16 307,3	656 906,4	-	85 733,3	742 639,7	
Mars	23 590,1	104 165,0	284 644,4	412 400,5	156 652,5	37 342,1	193 994,6	-	37 342,1	193 994,6	14 327,4	630 732,5	-	79 848,0	700 570,5	
Avril	54 107,7	102 772,7	284 004,5	440 884,9	152 931,6	35 613,2	188 544,8	-	35 613,2	188 544,8	11 955,7	641 385,4	-	92 014,3	733 399,7	
Mai	79 625,0	101 379,3	283 364,7	464 369,0	172 465,8	34 736,2	207 202,0	-	34 736,2	207 202,0	16 601,7	688 172,7	-	94 612,5	782 785,2	
Juin	121 700,8	100 317,8	282 393,1	504 111,7	166 756,2	32 993,1	199 749,3	-	32 993,1	199 749,3	15 842,4	720 003,4	-	103 864,9	823 868,3	
Juillet	124 466,2	98 924,5	281 753,2	504 143,9	170 582,0	34 184,1	204 766,1	-	34 184,1	204 766,1	13 954,7	723 864,7	-	109 064,9	832 929,6	
Août	162 684,9	97 531,2	281 113,5	541 329,4	170 888,3	33 864,5	204 752,8	-	33 864,5	204 752,8	13 926,8	760 009,0	-	104 579,7	864 588,7	
Septembre	201 450,1	96 137,9	280 473,5	578 061,5	177 101,6	33 329,9	210 431,5	-	33 329,9	210 431,5	16 617,4	805 110,4	-	109 751,8	914 862,2	
Octobre	227 827,2	95 660,7	279 193,7	602 681,6	194 261,1	34 898,8	229 159,9	-	34 898,8	229 159,9	19 836,1	851 677,6	-	110 104,9	961 782,5	
Novembre	236 897,9	94 267,4	278 553,9	609 719,2	222 734,2	41 431,2	264 165,4	-	41 431,2	264 165,4	14 859,9	888 744,5	-	110 804,9	999 549,4	
Décembre	273 246,0	90 564,7	277 914,0	641 724,7	253 788,1	35 319,3	289 107,4	-	35 319,3	289 107,4	14 621,9	945 454,0	-	124 097,8	1 069 551,8	
2016 janvier (p)	230 233,5	90 564,7	277 913,9	598 712,1	266 534,0	34 968,7	301 502,7	-	34 968,7	301 502,7	14 621,9	914 836,7	-	121 831,1	1 036 667,8	
Février (p)	260 394,9	89 171,4	277 274,1	626 840,4	282 730,9	33 693,0	316 423,9	-	33 693,0	316 423,9	14 621,9	957 886,2	-	119 695,3	1 077 581,5	
Mars (p)	273 246,0	86 384,8	275 994,3	635 625,1	296 894,8	34 871,9	331 766,7	-	34 871,9	331 766,7	14 621,9	982 013,7	-	120 785,4	1 102 799,1	

Source: BRB

OPERATIONS DE LA DETTE PUBLIQUE EXTERIEURE
(en millions de BIF)

	Encours début de période	Tirages	Rééva- luation	Amortis- sements	Intérêts payés	Encours à fin de période
2011	494 683,4	37 221,7	46 767,7	93 591,8	2 846,6	485 081,1
2012	485 081,1	64 156,8	65 967,9	7 524,4	3 514,8	607 681,4
2013	607 681,4	13 843,5	2 137,1	7 954,3	4 359,2	615 707,7
2014	615 707,7	67 359,1	-18 618,0	7 885,1	5 365,5	656 563,7
2015	665 001,7	2 265,2	11 457,3	1 166,1	1 384,7	677 558,0
2013 1er Trim.	607 681,4	4 240,3	7 831,9	1 121,6	1 034,1	618 632,1
2ème Trim.	618 632,0	3 323,5	-11 805,4	2 351,8	899,3	607 798,4
3ème Trim.	607 798,3	3 471,0	1 693,4	1 344,5	1 082,1	611 618,4
4ème Trim.	611 618,3	2 808,6	4 417,1	3 136,4	1 343,7	615 707,7
2014 1er Trim.	615 707,6	33 993,4	4 739,6	1 392,1	1 182,8	653 048,6
2ème Trim.	653 048,6	9 224,2	-831,9	2 552,3	1 098,0	658 888,7
3ème Trim.	658 888,7	16 456,1	-11 654,3	2 744,2	1 541,5	660 946,2
4ème Trim.	660 946,2	7 685,4	-10 871,4	1 196,5	1 543,2	656 563,7
2015 1er Trim.	656 563,7	3 662,6	-19 957,0	2 193,6	600,2	638 075,7
2ème Trim.	638 075,7	6 312,8	18 139,2	1 166,4	853,0	661 361,4
3ème Trim.	661 361,4	917,9	4 784,5	2 062,1	1 211,2	665 001,7
4ème Trim.	665 001,7	2 265,2	11 457,3	1 166,1	1 384,7	677 558,0
2016 1er Trim.	677 558,0	21 517,8	9 760,7	1 397,5	958,6	707 439,0
2014 Mars	647 292,8	4 356,8	2 228,8	829,9	711,5	653 048,6
Avril	653 048,6	4 479,3	-7 223,0	2 041,8	583,4	648 263,0
Mai	648 263,0	2 779,1	6 672,9	510,5	514,5	657 204,6
Juin	657 204,6	1 965,9	-281,8	-	-	658 888,7
Juillet	658 888,7	1 743,6	-445,6	1 419,4	799,0	658 767,2
Août	658 767,2	13 108,1	-3 935,2	29,9	92,0	667 910,2
Septembre	667 910,2	1 604,4	-7 273,5	1 294,9	650,6	660 946,2
Octobre	660 946,2	148,6	-2 758,6	1 196,5	771,1	657 139,7
Novembre	657 139,7	4 305,6	-5 621,1	-	572,7	655 824,2
Décembre	655 824,2	3 231,2	-2 491,8	-	199,4	656 563,7
2015 Janvier	656 563,7	1150,4	-10924,2	817,1	296,8	645 972,8
Février	645 972,8	136,7	1950,9	104,6	62,9	647 955,8
Mars	647 955,8	2375,5	-10983,7	1271,9	240,5	638 075,7
Avril	638 075,7	121,6	2328,1	508,9	560,8	640 016,5
Mai	640 016,5	6128,9	11137,7	519,4	238,5	656 763,6
Juin	656 763,6	62,3	4673,4	138,1	53,6	661 361,4
Juillet	661 361,4	-	-2612,1	28,3	154,1	658 721,1
Août	658 721,1	622,6	5556,7	1606,9	909,2	663 293,4
Septembre	663 293,4	295,3	1839,9	426,9	147,9	665 001,7
Octobre	665 001,7	-	1642,4	895,7	788,0	665 748,5
Novembre	665 748,5	-	-1882,6	270,5	596,7	663 595,4
Décembre	663 595,4	2 265,2	11697,4	-	-	677 558,0
2016 Janvier	677 558,0	959,8	-679,5	823,1	292,4	677 015,2
Février	677 015,2	1 703,6	8212,9	10,9	332,6	686 920,8
Mars	686 920,8	18 854,5	2227,3	563,5	333,6	707 439,0

Sources: BRB et Ministère des Finances, du Budget et de la Privatisation

ENCOURS DE LA DETTE PUBLIQUE EXTERIEURE PAR CREANCIER (en millions de BIF)													III.6
Période	MULTILATERAUX						BILATERAUX						TOTAL GENERAL
	AID	BAD	FAD	O.P.E.P	AUTRES	TOTAL	FRANCE (A.F.D.)	ABU DHABI	KOWEIT	ARABIE SAOUDITE	TOTAL	AUTRES	
2011	232 989,9	1 235,6	33 051,8	48 221,3	99 289,6	414 788,2	1 494,8	2 535,8	31 289,6	29 576,7	64 896,9	5 396,0	485 081,1
2012	270 877,8	1 207,6	39 941,9	62 905,6	117 263,9	492 196,8	-	2 683,6	35 577,2	34 333,3	72 594,2	42 890,4	607 681,4
2013	270 249,5	1 216,6	40 950,4	66 074,1	120 773,6	499 264,2	-	2 591,3	35 214,5	34 070,1	71 875,9	44 567,4	615 707,6
2014	255 188,5	1 160,9	42 720,0	95 530,9	122 728,0	517 328,2	-	2 410,1	34 186,8	55 526,2	92 123,1	47 112,4	656 563,7
2015	249 093,6	1 149,0	41 849,6	113 014,1	123 304,1	528 410,3	-	2 249,4	35 471,2	60 164,5	97 885,1	51 262,6	677 558,0
2013 1er Trim.	271 633,8	1 219,4	40 596,6	66 358,0	120 178,5	499 986,3	-	2 813,2	35 898,3	34 725,5	73 437,0	45 208,7	618 632,0
2ème Trim.	266 357,7	1 195,7	40 063,5	64 695,7	118 243,0	490 555,6	-	2 767,4	35 605,7	34 838,2	73 211,3	44 031,4	607 798,3
3ème Trim.	267 094,3	1 202,4	40 444,1	67 090,3	119 134,8	494 965,9	-	2 765,1	35 428,2	34 385,9	72 579,2	44 073,3	611 618,3
4ème Trim.	269 775,9	1 216,6	40 500,2	65 990,9	120 577,3	498 061,0	-	2 591,3	35 214,5	34 070,1	71 875,9	44 371,6	614 308,6
2014 1er Trim.	271 820,4	1 227,4	44 380,4	79 737,5	122 757,4	519 923,0	-	2 617,1	35 819,9	48 836,3	87 273,3	45 852,2	653 048,6
2ème Trim.	271 494,8	1 225,9	44 552,3	79 945,4	124 066,8	521 285,2	-	2 434,4	35 611,9	53 446,8	91 493,1	46 110,4	658 888,7
3ème Trim.	262 983,2	1 195,0	43 942,0	92 482,0	122 305,8	522 907,9	-	2 395,4	34 723,3	54 115,4	91 234,2	46 804,1	660 946,2
4ème Trim.	255 188,5	1 160,9	42 720,0	95 530,9	122 728,0	517 328,2	-	2 410,1	34 186,8	55 526,2	92 123,1	47 112,4	656 563,7
2015 1er Trim.	241 931,6	1 107,5	40 637,2	98 978,5	118 664,1	501 318,9	-	2 345,3	32 716,4	53 968,1	89 029,8	47 727,0	638 075,7
2ème Trim.	246 189,4	1 127,0	41 269,7	109 073,5	120 384,9	518 044,5	-	2 371,6	34 575,3	58 365,2	95 312,1	48 004,8	661 361,4
3ème Trim.	247 387,7	1 141,1	41 594,8	111 037,2	121 828,2	522 989,0	-	2 328,0	34 026,0	57 134,3	93 488,3	48 524,4	665 001,7
4ème Trim.	249 093,6	1 149,0	41 849,6	113 014,1	123 304,1	528 410,3	-	2 249,4	35 471,2	60 164,5	97 885,1	51 262,6	677 558,0
2016 1er Trim.	253 036,9	1 171,1	42 654,6	135 767,3	124 821,8	557 451,7	-	2 239,0	35 806,2	59 814,2	97 859,4	52 127,9	707 439,0
2014 Mars	271 820,4	1 227,4	44 380,4	79 737,5	122 757,4	519 923,0	-	2 617,1	35 819,9	48 836,3	87 273,3	45 852,2	653 048,6
Avril	266 887,8	1 205,1	43 547,8	77 913,7	121 956,3	511 510,8	-	2 617,1	35 819,9	52 447,9	90 884,9	45 867,3	648 263,0
Mai	272 008,8	1 228,2	44 401,0	78 491,3	123 864,5	519 993,8	-	2 422,7	35 499,1	53 211,3	91 133,1	46 077,6	657 204,6
Juin	271 494,8	1 225,9	44 552,3	79 945,4	124 066,8	521 285,2	-	2 434,4	35 611,9	53 446,8	91 493,1	46 110,4	658 888,7
Juillet	270 461,6	1 225,3	44 483,7	80 713,3	124 125,5	521 009,5	-	2 325,5	35 468,8	53 298,2	91 202,5	46 555,3	658 767,2
Août	267 821,0	1 213,4	44 571,9	91 664,2	123 511,5	528 782,1	-	2 427,2	35 342,2	54 770,0	92 539,3	46 588,9	667 910,2
Septembre	262 983,2	1 195,0	43 942,0	92 482,0	122 305,8	522 907,9	-	2 395,4	34 723,3	54 115,4	91 234,2	46 804,1	660 946,2
Octobre	259 922,5	1 182,4	43 381,1	91 751,8	121 031,0	517 700,8	-	2 444,7	34 954,1	55 213,6	92 612,4	46 826,6	657 139,7
Novembre	256 721,0	1 167,8	42 976,5	94 562,5	121 031,0	516 459,0	-	2 395,7	34 489,0	55 632,3	92 517,0	46 848,3	655 824,2
Décembre	255 188,5	1 160,9	42 720,0	95 530,9	122 728,0	517 328,2	-	2 410,1	34 186,8	55 526,2	92 123,1	47 112,4	656 563,7
2015 Janvier	248 803,7	1 135,5	41 787,9	96 537,4	121 055,2	509 319,7	-	2 342,5	32 991,5	53 851,6	89 185,5	47 467,5	645 972,8
Février	247 051,6	1 127,5	41 389,0	96 730,4	120 532,1	506 830,7	-	2 468,9	34 500,3	56 660,8	93 630,0	47 495,2	647 955,8
Mars	241 931,6	1 107,5	40 637,2	98 978,5	118 664,1	501 318,9	-	2 345,3	32 716,4	53 968,1	89 029,8	47 727,0	638 075,7
Avril	241 342,2	1 104,8	40 457,1	98 769,8	118 578,2	500 252,1	-	2 265,5	33 611,5	56 091,5	91 968,6	47 795,8	640 016,5
Mai	245 459,4	1 123,6	41 147,3	108 798,1	120 017,1	516 545,6	-	2 323,1	33 953,1	56 091,5	92 367,7	47 850,3	656 763,6
Juin	246 189,4	1 127,0	41 269,7	109 073,5	120 384,9	518 044,5	-	2 371,6	34 575,3	58 365,2	95 312,1	48 004,8	661 361,4
Juillet	246 063,9	1 126,4	41 204,4	109 566,4	120 540,3	518 517,4	-	2 281,6	33 408,0	56 292,4	91 982,0	48 221,7	658 721,1
Août	246 162,3	1 133,8	41 404,9	110 422,6	121 204,6	520 328,3	-	2 330,0	34 321,1	57 926,6	94 580,7	48 384,5	663 293,4
Septembre	247 387,7	1 141,1	41 594,8	111 037,2	121 828,2	522 989,0	-	2 328,0	34 026,0	57 134,3	93 488,3	48 524,4	665 001,7
Octobre	247 905,2	1 143,5	41 650,0	110 550,8	122 092,9	523 344,6	-	2 215,9	34 078,7	57 470,0	93 764,5	48 639,4	663 748,5
Novembre	246 027,7	1 134,8	41 334,6	111 329,7	121 892,9	521 719,7	-	2 110,9	33 737,9	56 951,7	92 800,5	49 075,3	663 595,4
Décembre	249 093,6	1 149,0	41 849,6	113 014,1	123 304,1	528 410,3	-	2 249,4	35 471,2	60 164,5	97 885,1	51 262,6	677 558,0
2016 Janvier	248 843,5	1 151,6	41 945,9	114 568,0	123 719,3	530 228,3	-	2 198,7	34 571,6	58 484,5	95 254,8	51 532,1	677 015,2
Février	251 967,7	1 166,1	42 474,4	116 739,3	124 896,9	537 244,4	-	2 261,8	35 573,0	60 099,1	97 933,9	51 742,5	686 920,8
Mars	253 036,9	1 171,1	42 654,6	135 767,3	124 821,8	557 451,7	-	2 239,0	35 806,2	59 814,2	97 859,4	52 127,9	707 439,0

Sources: BRB et Ministère des Finances, du Budget et de la Privatisation

EVOLUTION DE LA DETTE PUBLIQUE EXTERIEURE PAR SECTEUR ECONOMIQUE (en millions de BIF)							III.7
							Mars 2016
							Mars 2015
							2015
							2014
							2013
							2012
							2011
I. DETTE DIRECTE	481 050,5	604 997,5	613 116,3	654 153,6	675 308,6	635 730,4	705 200,1
A. Equipements publics	211 479,7	250 764,1	255 427,3	295 739,5	312 518,3	286 758,4	316 320,3
1. Transport	171 686,4	206 819,2	211 420,1	254 287,9	271 720,6	247 212,2	274 737,8
a) Routes	171 660,2	206 819,2	211 420,1	254 287,9	271 720,6	247 212,2	274 737,8
b) Aéroport et port	26,2	-	-	-	-	-	-
2. Infrastructures	39 793,3	43 944,9	44 007,2	41 451,6	40 797,7	39 546,2	41 582,5
B. Secteurs productifs	61 808,2	106 463,4	110 961,4	114 068,9	122 935,7	114 836,0	127 186,1
1. Agriculture et Elevage	61 808,2	71 214,3	74 107,4	74 712,6	79 743,2	74 886,8	83 230,9
2. Mines et Energie	-	35 249,1	36 854,1	39 356,2	43 192,5	39 949,2	43 955,3
C. Secteur social	52 306,8	58 358,2	57 812,4	54 218,0	52 726,2	51 296,7	53 255,9
Santé	52 306,8	58 358,2	57 812,4	54 218,0	52 726,2	51 296,7	53 255,9
D. Divers	155 455,7	189 411,8	188 915,1	190 127,2	187 128,5	182 839,2	208 437,7
1. Etude des projets	1 319,7	1 463,7	1 473,9	1 403,3	1 374,0	1 338,6	1 400,5
2. Autres	154 136,0	187 948,1	187 441,2	188 723,9	185 754,5	181 500,6	207 037,3
II. DETTE RETROCEDEE	4 030,6	2 683,9	2 591,3	2 410,1	2 249,4	2 345,3	2 239,0
Secteurs productifs	4 030,6	2 683,9	2 591,3	2 410,1	2 249,4	2 345,3	2 239,0
1. Agriculture et élevage	1 494,8	-	-	-	-	-	-
2. Agro-Industrie	2 535,8	2 683,9	2 591,3	2 410,1	2 249,4	2 345,3	2 239,0
TOTAL	485 081,1	607 681,4	615 707,6	656 563,7	677 558,0	638 075,7	707 439,0

Sources: BRB et Ministère des Finances, du Budget et de la Privatisation

EVOLUTION EN % DE LA DETTE PUBLIQUE EXTERIEURE PAR SECTEURS ECONOMIQUES

	2011	2012	2013	2014	2015	Mars 2015	Mars 2016
A. Equipements publics	43,6	41,3	41,5	45,0	46,1	44,9	44,7
1. Transport	35,4	34,0	34,3	38,7	40,1	38,7	38,8
2. Infrastructures urbaines	8,2	7,2	7,1	6,3	6,0	6,2	5,9
B. Secteurs productifs	13,6	18,0	18,4	17,7	18,5	18,4	18,3
1. Agriculture et Elevage	13,0	11,7	12,0	11,4	11,8	11,7	11,8
2. Industrie	0,5	0,4	0,4	0,4	0,3	0,4	0,3
3. Mines et Energie	-	5,8	6,0	6,0	6,4	6,3	6,2
C. Secteur social	10,8	9,6	9,4	8,3	7,8	8,0	7,5
Santé	10,8	9,6	9,4	8,3	7,8	8,0	7,5
D. Divers	32,0	31,2	30,7	29,0	27,6	28,7	29,5
1. Etudes des projets	0,3	0,2	0,2	0,2	0,2	0,2	0,2
2. Autres	31,8	30,9	30,4	28,7	27,4	28,4	29,3
TOTAL	100,0	100,0	100,0	100,0	100,0	100,0	100,0

Sources: BRB et Ministère des Finances, du Budget et de la Privatisation

ECHEANCIER DU SERVICE DE LA DETTE EXTERIEURE POUR MARS 2015											III. 9
MOIS	ECHANCE	DEVISE ORIGINALE	LIBELLE	PRINCIPAL A ECHOIR DEVISE ORIGINALE	C/V en MBIF	INTERETS A ECHOIR DEVISE ORIGINALE	C/V en MBIF	TOTAL A ECHOIR EN DEVISE	C/V en MBIF	TAUX DE CHANGE	
mars-16	01/03/2016	SDR	DEVLPMT SECTEUR TRANSPORT	341 365,8	778,4	-	-	341 365,8	778,4	2 280,32	
	01/03/2016	SDR	DEVLPMT SECTEUR TRANSPORT	-	-	124 171,81	283,2	124 171,8	283,2	2 280,32	
	01/03/2016	USD	ALLEGEMENT DE LA DETTE	344 730,0	563,5	-	-	344 730,0	563,5	1 634,53	
	01/03/2016	USD	PJET D'ELECTRIFICATION RURALE	-	-	4 234,92	6,9	4 234,9	6,9	1 634,53	
	01/03/2016	SAR	REAMENAGEMENT PRETS SAUDIEN	-	-	609 719,9	268,4	609 719,9	268,4	440,13	
	15/03/2016	SDR	ACTION SOCIALE 2 TWITEZIMBERE	-	-	2 179,01	5,0	2 179,0	5,0	2 280,32	
	15/03/2016	SDR	ACTION SOCIALE 2 TWITEZIMBERE	6 603,1	15,1	-	-	6 603,1	15,1	2 280,32	
	15/03/2016	SDR	COMPL REGIONAL TRADE FACILIT.	-	-	18 191,25	41,5	18 191,3	41,5	2 280,32	
	15/03/2016	SDR	COMPL REGIONAL TRADE FACILIT.	49 000,0	111,7	-	-	49 000,0	111,7	2 280,32	
	15/03/2016	SDR	TRAVAUX PUBL & CREAT. D'EMPLOI	192 660,5	439,3	43,23	0,1	192 703,7	439,4	2 280,32	
	15/03/2016	SDR	TRAVAUX PUBL & CREAT. D'EMPLOI	-	-	65 022,9	148,3	65 022,9	148,3	2 280,32	
	15/03/2016	SDR	RENFORCEMENT COMMERCE REGIONAL	-	-	9 502,20	21,7	9 502,2	21,7	2 280,32	
	15/03/2016	SDR	RENFORCEMENT COMMERCE REGIONAL	-	-	29 000,0	66,1	29 000,0	66,1	2 280,32	
	21/03/2016	CNY	ACHAT D'UN AVION:MA60	-	-	1 456 956,08	367,8	1 456 956,1	367,8	252,46	
	21/03/2016	CNY	BUJA Metropolitan Network Proj	-	-	184 127,0	46,5	184 127,0	46,5	252,46	
					1 908,0		1 255,3		3 163,4		

Source: Ministère des Finances, du Budget et de la Privatisation

4. COMMERCE EXTERIEUR ET TRANSACTIONS INTERNATIONALES

COMMERCE EXTERIEUR (en millions de BIF)						IV. 1
Libellé Période	Importations (1)	Exportations (2)	Total des échanges (1+2)	Balance commerciale (2)-(1)	Taux de couverture des importations par les exportations (2)/(1)	
2011	952 852,4	156 350,4	1 109 202,8	-796 502,0	0,16	
2012	1 084 053,6	194 303,5	1 278 357,1	-889 750,1	0,18	
2013	1 261 189,5	146 257,1	1 407 446,6	-1 114 932,4	0,12	
2014	1 188 986,0	203 843,6	1 392 829,5	-985 142,4	0,17	
2015	1 345 221,4	189 945,6	1 535 167,0	-1 155 275,8	0,14	
2013 1 ^{er} Trim.	338 199,4	34 707,1	372 906,5	-303 492,3	0,10	
2 ^{ème} Trim.	320 772,6	25 399,8	346 172,3	-295 372,8	0,08	
3 ^{ème} Trim.	296 320,8	37 262,4	351 661,6	-265 874,1	0,13	
4 ^{ème} Trim.	305 896,7	48 887,9	354 784,5	-257 008,8	0,16	
2014 1er Trim.	285 770,5	31 591,0	317 361,5	-254 179,5	0,11	
2ème Trim.	281 116,9	37 520,9	318 637,8	-243 596,0	0,13	
3ème Trim.	309 198,1	63 691,5	372 889,7	-245 506,6	0,21	
4ème Trim.	312 900,4	71 040,2	383 940,6	-241 860,3	0,23	
2015 1 ^{er} Trim	443 946,9	39 797,7	483 744,6	-404 149,2	0,09	
2 ^{ème} Trim	290 360,9	35 957,6	326 318,5	-254 403,3	0,12	
3 ^{ème} Trim	319 995,3	56 655,4	376 650,7	-263 339,9	0,18	
4 ^{ème} Trim	290 918,3	57 535,0	348 453,3	-233 383,3	0,20	
2014						
Mars	89 076,1	10 494,3	99 570,5	-78 581,8	0,12	
Avril	81 249,7	10 754,9	92 004,7	-70 494,8	0,13	
Mai	94 561,9	14 986,0	109 547,9	-79 575,9	0,16	
Juin	105 305,3	11 779,9	117 085,2	-93 525,4	0,11	
Juillet	98 656,2	18 750,9	117 407,1	-79 905,3	0,19	
Août	101 102,3	20 919,4	122 021,6	-80 182,9	0,21	
Septembre	109 439,7	24 021,3	133 461,0	-85 418,4	0,22	
Octobre	98 873,6	23 118,1	121 991,7	-75 755,4	0,23	
Novembre	98 862,4	26 225,6	125 087,9	-72 636,8	0,27	
Décembre	115 164,5	21 696,5	136 861,0	-93 468,1	0,19	
2015						
Janvier	184 191,5	13 888,1	198 079,6	-170 303,4	0,08	
Février	120 183,2	13 712,7	133 896,0	-106 470,5	0,11	
Mars	139 572,2	12 196,9	151 769,0	-127 375,3	0,09	
Avril	96 920,7	11 018,5	107 939,3	-85 902,2	0,11	
Mai	74 929,7	9 018,7	83 948,3	-65 911,0	0,12	
Juin	118 510,5	15 920,4	134 430,9	-102 590,1	0,13	
Juillet	106 086,0	15 731,2	121 817,2	-90 354,8	0,15	
Août	112 675,8	19 488,0	132 163,8	-93 187,8	0,17	
Septembre	101 233,5	21 436,2	122 669,7	-79 797,3	0,21	
Octobre	102 847,8	17 481,0	120 328,8	-85 366,8	0,17	
Novembre	97 831,1	21 803,0	119 634,1	-76 028,0	0,22	
Décembre	90 239,4	18 250,9	108 490,3	-71 988,5	0,20	
2016						
Janvier	89 619,9	14 636,8	104 256,6	-74 983,1	0,16	
Février	95 399,1	20 033,5	115 432,6	-75 365,5	0,21	
Mars	90 304,4	13 367,4	103 671,8	-76 937,1	0,15	

Source : - Office Burundais des Recettes (OBR)
- Office du Thé du Burundi (OTB)

IMPORTATIONS PAR PRINCIPALES RUBRIQUES (en millions de BIF)								IV. 2.1
Rubriques douanières	Période	2011	2012	2013	2014	2015	2015	2016 ²
							janvier-mars	janvier-mars
01	Animaux vivants	1 373,5	3 498,2	2 825,0	1 871,1	1 360,8	112,7	135,4
02	Viandes	45,8	38,0	401,3	7 070,9	5 153,0	35,8	1,8
03	Poissons	1 546,6	2 774,3	3 787,7	3 636,5	3 110,4	663,3	789,4
04	Produits laitiers	5 238,6	3 338,3	3 015,6	4 006,5	2 397,4	496,0	1 174,7
07	Légumes	6 493,5	3 943,4	8 435,5	4 050,8	3 410,4	1 286,1	803,4
08	Fruits	53,2	79,2	111,7	136,9	170,4	64,4	56,8
1001	Froment et méteil	8 783,3	18 374,8	32 764,1	31 558,7	26 762,7	4 061,7	13 813,1
1006	Riz	6 222,9	13 197,0	45 448,5	9 967,3	9 375,7	2 341,7	1 272,5
1101	Farine de froment	2 970,3	5 079,9	956,1	10,8	236,9	232,5	8,8
1107	Malt	16 370,5	19 073,2	14 769,5	15 160,5	16 172,7	6 000,4	2 464,1
1209	Graines	549,2	38,0	98,7	234,7	299,4	38,3	68,3
1302	Sucs et extraits végétaux	1 559,6	2 417,1	1 676,8	1 493,8	1 783,1	644,5	0,0
1507 à 1515	Huiles végétales	13 081,8	14 717,5	14 132,5	9 894,9	8 256,8	2 060,5	2 604,7
1517	Margarine	403,0	492,5	2 097,2	407,4	587,6	106,8	112,6
16	Préparations viandes et poissons	79,2	244,7	286,4	2 548,7	180,8	23,8	74,2
17019110-9910	Sucre cristallisé	12 369,5	16 288,2	11 324,2	13 750,7	13 992,4	4 518,2	3 570,0
1704	Sucreries sans cacao	1 334,2	1 744,3	3 492,5	3 429,5	2 307,5	677,0	285,8
190110	Préparations pour l'alimentation des enfants	286,5	276,2	497,2	265,6	664,8	176,8	310,3
1902	Pâtes alimentaires	126,2	423,7	650,8	698,2	822,7	200,9	256,6
190531	Biscuits	875,5	1 157,1	1 509,4	1 685,9	1 697,9	500,5	424,7
20	Préparations légumes et fruits	2 160,4	3 227,5	3 959,1	3 822,2	2 632,9	631,7	893,2
21	Préparations alimentaires diverses	3 167,3	3 647,0	6 381,1	8 895,7	14 774,5	2 919,0	3 198,2
2203	Bières	3 677,3	5 171,9	3 528,0	5 862,1	5 795,3	1 242,6	619,2
2204	Vins	1 062,5	1 037,4	1 359,0	824,9	1 666,3	35,0	62,2
2205	Vermouths	147,1	30,2	28,1	5,0	4,7	0,0	0,0
2207 à 08	Liqueurs et autres boissons spiritueuses	1 053,0	3 125,2	3 458,1	379,8	1 484,1	301,6	216,7
2401	Tabac	2 280,8	3 674,6	4 844,5	3 187,6	6 589,8	1 069,3	1 196,9
240220	Cigarettes	644,6	1 000,1	1 567,3	229,7	59,8	0,0	143,8
2501	Sel	4 496,1	3 981,7	4 001,8	4 648,3	5 162,6	1 557,7	1 161,4
252329	Ciment portland	40 338,6	36 543,0	25 907,3	27 930,3	15 186,0	4 138,5	3 187,3
2710113-14-1911-1921010	Essence d'avion et Kérozène	5 363,6	7 091,9	16 297,3	7 971,1	7 851,3	2 631,4	301,0
27101111-15	Essence autres	78 512,9	99 736,6	102 081,3	107 876,2	163 700,7	38 486,9	37 985,6
27101921-23-31-39	Gas oil et fuel oil	101 907,5	99 403,0	112 505,7	122 494,3	153 918,9	37 096,3	30 943,3
27101912-14+192210-30	Pétrole	8 705,9	5 141,3	5 304,9	2 528,7	1 297,4	379,9	55,0
2710119-1910-1919-1926-1929-1951-9	Huiles et graisses	4 425,1	5 238,9	23 898,2	6 245,0	5 480,1	1 671,6	1 687,1
271091-99-1941-42-43-49	Déchets d'huile	3 843,2	3 056,5	6 085,6	10 448,5	13 052,9	3 772,7	3 831,6
2711 à 2715	Asphaltes, bitumes	26 395,5	9 423,1	4 346,2	6 929,9	8 305,0	1 648,3	2 683,4
28	Produits chimiques inorganiques	3 774,9	5 900,4	6 288,0	5 491,2	6 668,0	2 114,4	1 412,0
29	Produits chimiques organiques	3 140,9	2 282,1	3 854,9	1 756,4	2 714,8	1 282,8	490,8
30	Produits pharmaceutiques	64 859,3	74 935,3	89 972,7	102 096,6	104 154,2	27 691,5	20 585,3
31	Engrais	13 223,4	16 280,2	34 094,5	34 988,9	27 301,3	4 998,6	14 389,7
32	Matières colorantes	5 752,1	7 441,7	7 338,7	9 120,1	7 633,5	1 571,6	1 635,9
33	Produits de parfumerie	6 912,3	8 750,5	13 338,0	12 219,0	6 943,1	1 430,4	2 546,4
3401 à 05	Savons et produits d'entretien	2 975,7	3 872,8	5 354,0	4 606,6	4 374,3	1 043,1	633,5
3605	Allumettes	68,6	152,8	79,6	32,6	70,1	7,1	62,4
37	Produits photographiques et cinématographiques	101,4	176,3	778,7	38,6	100,9	21,1	29,7
380810	Insecticides	-	0,3	2,0	-	-	-	-
380840	Désinfectants	-	-	-	-	-	-	-
39	Matières plastiques	16 930,1	23 063,7	31 303,7	25 614,3	23 896,8	6 796,2	4 851,1
40	Autres ouvrages en caoutchouc	1 637,7	2 910,6	1 348,0	5 179,2	3 660,2	308,1	1 167,8
4011-12	Pneumatiques	8 200,9	9 890,7	10 378,5	11 586,8	12 457,5	3 790,9	3 816,3
4013	Chambres à air	194,9	434,8	432,0	539,1	574,5	223,7	407,3
42	Ouvrages en cuir	516,7	456,4	966,4	2 325,5	8 995,3	674,2	175,7
44	Bois et ouvrages en bois	4 713,2	2 614,2	4 641,0	4 546,8	3 680,1	1 072,9	652,1
48	Papiers, cartons et ouvrages en carton	13 238,6	17 226,6	17 805,1	16 971,6	24 990,2	5 586,1	3 018,1

IMPORTATIONS PAR PRINCIPALES RUBRIQUES (en millions de BIF)								IV.2.2
Rubriques douanières	Période Dénomination des marchandises	2011	2012	2013	2014	2015	2015	2016
							janvier-mars	janvier-mars
49	Articles de librairie	6 515,7	18 482,4	10 072,4	8 253,6	11 132,8	1 482,8	2 998,9
5206 à 12	Tissus de coton	349,8	751,5	999,2	1 113,1	1 154,6	53,5	436,1
5407 à 08	Tissus synthétiques et artificiels continus	817,4	506,9	998,2	211,0	140,4	46,3	20,9
5512 à 16	Tissus de fibres textiles synthétiques discontinus	2 692,5	3 022,7	2 051,0	1 075,6	1 327,5	642,4	141,9
5607	Ficelles et cordes	23,5	65,2	13,9	39,1	24,3	5,1	4,7
5903	Tissus imprégnés d'autres matières plastiques	155,8	97,3	66,7	15,4	4,1	0,6	3,3
61	Vêtements et accessoires du vêt., en bonneterie	4 278,9	4 100,9	4 373,2	8 803,9	6 894,5	1 768,4	521,9
62	Vêtements et acc. du vêt. autres qu'en bonneterie	1 970,8	6 829,8	8 700,1	3 990,2	14 060,1	5 029,9	435,9
6308 à 10	Friperie	6 603,6	8 938,1	9 153,4	12 214,9	14 308,8	4 086,2	3 271,6
64	Chaussures	8 012,7	3 429,1	6 420,8	9 643,8	5 570,2	1 498,7	1 414,0
68	Ouvrages en pierres, plâtre et ciment	7 236,8	3 535,8	1 091,8	790,0	501,7	258,3	79,0
69	Produits céramiques	7 281,7	8 082,9	5 767,0	6 891,3	7 326,0	2 651,2	1 476,6
70	Autres articles en verre	3 043,9	3 267,0	2 810,9	4 371,1	2 837,8	908,2	618,0
701090	Bouteilles	7 135,7	8 455,8	11 803,6	5 638,4	7 491,7	876,7	3 614,2
72	Fonte, fer et acier	48 086,3	50 035,8	47 656,0	56 501,8	44 204,1	14 297,0	9 698,1
73	Ouvrages en fonte, fer et acier	27 690,1	30 207,8	21 860,6	27 588,9	22 502,4	10 486,5	3 377,7
76	Ouvrages en aluminium	5 104,0	4 308,3	3 459,0	3 932,0	3 417,5	1 167,0	507,2
8201 à 07	Ouvrages divers	2 956,4	1 424,9	2 062,5	1 790,4	1 744,7	926,2	297,2
82013010	Houes	52,4	917,7	820,4	951,8	1 192,8	534,5	466,7
8212	Rasoirs et leurs lames	120,9	361,2	173,9	128,0	112,6	21,3	26,0
83	Autres ouvrages en métaux communs	4 949,2	4 987,0	4 081,4	5 323,0	5 257,8	1 118,2	1 867,7
8301	Serrures, verrous et cadenas	1 255,8	587,4	1 081,5	741,1	946,9	322,5	263,6
84	Engins mécaniques et pièces de rechange	75 244,4	68 410,6	91 773,7	60 503,2	115 296,2	70 996,9	12 076,7
85	Autres appareils et pièces électriques	51 957,7	57 343,1	72 510,4	86 206,5	114 439,9	75 413,4	11 679,5
8501	Machines génératrices	3 243,2	8 659,7	1 786,2	731,7	4 353,5	3 799,4	26,4
8504	Transformateurs électriques	3 130,3	3 392,7	5 299,9	2 507,5	4 449,4	2 540,4	369,9
8506 à 07	Piles et accumulateurs électriques	5 591,1	6 590,7	5 808,9	7 661,8	5 630,7	1 703,0	1 850,3
8525 à 29	Appareils de radio	6 764,5	4 275,7	4 450,4	3 933,1	4 070,3	2 712,2	467,9
87	Autres véhicules et pièces	2 171,5	3 820,6	3 322,5	7 539,0	3 603,1	2 191,9	1 273,7
8701	Tracteurs	3 243,4	792,2	960,8	972,5	1 102,7	237,8	54,2
8702 à 03	Voitures automobiles	21 308,2	25 914,7	55 836,7	36 441,6	39 148,9	9 185,5	9 274,6
8704	Camions	8 957,8	18 096,9	14 244,2	13 537,6	24 397,7	8 436,4	5 116,2
8708	Pièces de rechange pour véhicules	9 269,7	10 212,0	28 144,8	9 450,6	7 745,7	2 163,4	4 256,1
8711 à 14	Vélos, motos et leurs pièces	7 573,8	8 593,6	9 090,3	12 945,9	16 196,3	5 581,5	4 813,0
90	Appareils d'optique, photo et cinéma	17 551,8	16 230,1	18 047,3	20 997,4	25 309,5	9 233,3	4 170,3
92	Instruments de musique d'enregistrement	124,7	532,3	142,2	289,6	285,6	134,4	43,1
9401 à 04	Mobilier et articles de literie	8 751,8	9 856,1	9 261,8	11 655,9	6 862,2	2 629,6	541,5
95	Jouets et articles de sport	677,1	1 174,6	1 142,3	888,2	1 084,2	649,6	124,6
9603	Balais et brosses	325,0	227,0	336,8	257,0	623,3	282,5	99,8
9608	Stylos et crayons à bille	406,7	442,0	455,1	371,4	2 422,5	200,6	142,7
9610	Ardoises et tableaux pour l'écriture	114,8	214,4	130,0	108,4	48,7	41,7	0,5
	Tous autres articles(1)	65 925,8	102 764,2	91 118,2	82 706,6	72 077,2	17 194,6	15 134,4
	TOTAL	952 852,4	1 084 053,6	1 261 189,5	1 188 986,0	1 345 221,4	443 946,9	275 323,4

(1) : Non compris le courant électrique, la monnaie et les objets personnels.
(2) : A partir de 2015, les importations sous entrepôts incluses
Source: Office Burundais des Recettes (OBR)

IMPORTATIONS PAR PRINCIPALES RUBRIQUES (en tonnes)								IV.3.1
Rubriques douanières	Période Dénomination des marchandises	2011	2012	2013	2014	2015 mars	2015 janvier-mars	2016 ² janvier-mars
		01	Animaux vivants	439	660	1 389	818	743
02	Viandes	15	4	132	597	443	14	0
03	Poissons	1 273	2 279	3 027	3 405	2 965	706	739
04	Produits laitiers	1 767	1 826	1 632	1 495	953	265	162
07	Légumes	29 191	16 797	27 785	13 588	11 541	4 083	3 450
08	Fruits	45	77	132	199	215	89	120
100110	Froment et méteil	16 446	27 201	47 203	59 136	51 980	7 711	31 893
1006	Riz pour la consommation	8 833	17 961	17 734	16 084	13 081	3 965	1 926
1101	Farine de froment	4 194	5 818	1 064	10	573	566	18
1107	Malt	17 199	17 356	11 790	13 269	16 261	6 341	2 556
1209	Graines	17	11	27	30	77	4	11
1302	Sucs et extraits végétaux	31	45	27	29	42	14	-
1507 à 1515	Huiles végétales	8 791	8 278	8 604	6 690	5 518	1 248	1 720
1517	Margarine	162	147	917	118	156	27	33
16	Préparations viandes et poissons	53	163	192	399	100	5	49
17019110-9910	Sucre cristallisé	9 825	11 036	10 172	10 642	10 517	3 729	2 437
1704	Sucrieries sans cacao	821	1 032	1 952	1 536	1 374	355	212
190110	Préparations pour l'alimentation des enfants	86	139	97	47	282	23	36
1902	Pâtes alimentaires	127	520	557	719	896	206	260
190531	Biscuits	923	1 021	1 105	1 275	1 229	398	348
20	Préparations légumes et fruits	2 440	2 615	2 588	2 746	1 715	430	595
21	Préparations alimentaires diverses	886	1 247	1 572	1 592	3 865	508	803
2203	Bières	4 087	5 457	3 013	5 094	8 319	1 145	711
2204	Vins	545	412	414	248	468	23	10
2205	Vermouths	57	12	7	1	2	-	-
2207 à 08	Liqueurs et autres boissons spiritueuses	451	2 519	2 389	141	446	80	90
2401	Tabac	524	691	802	451	865	142	151
240220	Cigarettes	88	118	216	19	1	0	17
2501	Sel	23 896	24 058	26 918	28 128	31 577	8 039	6 599
252329	Ciment portland	142 364	112 515	96 222	107 773	69 186	18 585	14 361
2710113-14-19	Essence pour avion et kérozène	3 309	9 548	7 785	3 993	5 421	1 688	275
27101111-15	Essence autres	38 426	48 811	46 994	51 179	104 193	24 576	27 635
271011921-23	Gas oil et Fuel oil	65 299	49 281	57 648	65 546	116 114	26 467	28 334
27101912-14+1	Pétrole	5 817	2 278	2 533	1 258	969	274	52
271011-1910-1	Huiles et graisses	2 663	2 541	11 610	2 642	2 521	731	801
271091-99-194	Déchets d'huiles	4 912	2 762	4 965	7 134	14 899	4 001	4 717
2711 à 2715	Asphaltes, bitumes	9 656	2 491	2 979	3 231	4 930	724	2 087
28	Produits chimiques inorganiques	4 422	6 510	6 650	5 408	7 395	2 088	1 626
29	Produits chimiques organiques	442	487	793	468	746	243	129
30	Produits pharmaceutiques	3 166	3 589	4 217	4 700	4 733	1 426	1 007
31	Engrais	16 782	15 894	28 815	33 437	27 303	5 118	13 527
32	Matières colorantes	3 023	3 282	2 833	3 525	2 622	708	826
33	Produits de parfumerie	1 973	2 101	2 840	2 462	2 333	509	642
3401 à 3405	Savons et produits d'entretien	2 059	2 143	2 718	2 392	2 357	572	367
3605	Allumettes	55	96	70	32	35	4	37
37	Produits photographiques et cinématographiques	19	33	64	13	20	11	8
380810	Insecticides	-	1	7	-	-	-	-
380840	Désinfectants	-	-	-	-	-	-	-
39	Matières plastiques	7 249	9 027	10 773	10 614	9 132	2 482	1 906
40	Autres ouvrages en caoutchouc	664	262	136	689	555	37	182
4011	Pneumatiques	1 912	1 933	2 137	2 085	2 223	719	765
4013	Chambres à air	86	128	145	142	167	52	96
42	Ouvrages en cuir	357	199	316	296	304	62	78
44	Bois et ouvrages en bois	4 343	2 359	3 755	4 769	3 029	997	656
48	Papiers, cartons et ouvrages en carton	6 216	7 591	8 535	6 999	8 115	1 843	1 118

IMPORTATIONS PAR PRINCIPALES RUBRIQUES (en tonnes)								IV.3.2	
Rubriques douanières	Période	2011	2012	2013	2014	2015 mars	2015 janvier-mars	2016 janvier-mars	
	Dénomination des marchandises								
49	Articles de librairie	890	1 206	831	756	763	269	277	
5206 à 12	Tissus de coton	94	158	183	171	196	16	91	
5407 à 08	Tissus synthétiques et artificiels continus	263	164	258	46	32	9	3	
5512 à 16	Tissus de fibres textiles synthétiques discontinus	989	1 010	548	292	277	93	44	
5607	Ficelles et cordes	10	17	21	15	16	4	2	
5903	Tissus imprégnés d'autres matières plastiques	13	10	14	7	3	3	0	
61	Vêtements et accessoires du vêtement, en bonneterie	1 087	870	636	631	647	133	170	
62	Vêtements et ac. du vêt. autres qu'en bonneterie	1 095	534	844	1 030	861	205	142	
6308 à 10	Friperie	6 172	8 372	8 055	10 780	12 576	3 582	2 825	
64	Chaussures	2 532	1 878	2 272	2 315	2 375	615	550	
68	Ouvrages en pierres, plâtre et ciment	3 774	2 293	435	732	489	155	66	
69	Produits céramiques	12 123	10 925	9 151	9 456	11 045	3 121	2 023	
70	Autres articles en verre	6 296	2 667	3 067	4 469	2 720	872	734	
701090	Bouteilles	9 318	9 991	12 240	6 074	7 250	887	3 440	
72	Fonte, fer et acier	35 353	33 699	36 636	38 179	33 210	10 238	8 165	
73	Ouvrages en fonte, fer et acier	12 140	11 659	9 579	12 381	10 713	4 173	2 581	
76	Ouvrages en aluminium	1 912	1 363	670	774	910	306	163	
82013010	Houes	1 211	572	552	736	425	163	105	
8201 à 07	Ouvrages divers	32	538	405	436	605	266	238	
8212	Rasoirs et leurs lames	44	67	85	73	50	9	16	
83	Autres ouvrages en métaux communs	1 513	1 393	1 164	1 630	1 616	338	564	
8301	Serrures, verrous et cadenas	506	299	470	343	345	110	148	
84	Engins mécaniques et pièces de rechange	6 154	5 130	4 328	5 162	5 988	2 895	794	
85	Autres appareils et pièces électriques	4 103	4 182	4 077	5 308	4 966	2 559	726	
8501	Machines génératrices	253	177	90	64	341	308	10	
8504	Transformateurs électriques	315	251	370	217	379	158	40	
8506 à 07	Piles et accumulateurs électriques	2 634	1 733	1 088	1 653	2 074	471	583	
8525 à 29	Appareils de radio	612	476	441	518	474	216	60	
87	Autres véhicules et pièces	731	920	642	1 516	831	425	253	
8701	Tracteurs	550	160	89	95	74	28	4	
8702 à 03	Voitures automobiles	5 423	4 334	4 850	5 324	4 795	1 312	1 292	
8704	Camions	2 788	2 342	1 517	1 817	2 496	811	801	
8708	Pièces de rechange pour véhicules	908	824	1 190	920	716	274	200	
8711 à 14	Vélos, motos et leurs pièces	2 030	2 011	2 193	2 490	3 098	1 123	870	
90	Appareils d'optique, photo et cinéma	803	682	717	662	1 143	414	241	
92	Instrument de musique d'enregistrement	62	56	62	81	55	24	12	
9401 à 04	Mobilier et articles de literie	3 454	2 702	2 031	2 268	1 840	748	171	
95	Jouets et articles de sport	181	261	226	338	422	270	45	
9603	Balais et brosses	191	175	241	218	196	52	75	
9608	Stylos et crayons à bille	114	114	118	94	151	24	40	
9610	Ardoises et tableaux pour l'écriture	75	90	72	55	31	24	2	
	Tous autres articles (1)	94 623	153 686	217 626	188 816	106 529	30 161	33 663	
	TOTAL	681 790	705 348	809 077	798 239	779 230	201 908	218 667	

(1) : Non compris le courant électrique, la monnaie et les objets personnels.

(2) : A partir de 2015, les importations sous entrepôts incluses

Source : Office Burundais des Recettes (OBR)

Structure	2011		2012		2013		2014		2015		2016	
	Période		Période		Période		Période		Période		Période	
	V	Q	V	Q	V	Q	V	Q	V	Q	V	Q
I. BIENS DE PRODUCTION:	457 743,6	483 150	497 552,4	485 579	546 031,9	529 314	524 889,9	527 676	572 889,9	576 087	144 911,5	140 399,6
10. Métallurgie	48 834,3	35 634	52 560,8	34 428	53 266,7	39 756	44 402,0	30 614	39 093,7	27 759	13 569,6	7 331,3
11. Agriculture et élevage	21 025,1	36 732	31 833,2	24 466	41 720,3	35 006	41 757,9	39 371	34 377,8	35 160	6 496,8	15 498,0
12. Alimentation	50 243,8	58 703	73 650,9	77 575	74 475,8	82 791	70 796,6	100 128	64 252,6	92 981	13 846,3	22 254,9
13. Textile	634,6	113	1 466,9	141	1 061,4	90	981,3	182	1 954,3	314	825,0	274,7
14. Construction	92 724,3	209 906	83 715,4	218 800	51 639,4	217 646	46 293,8	196 533	34 967,4	149 773	10 070,0	8 424,7
15. Bois	4 303,6	3 972	2 008,0	2 072	3 485,9	3 465	1 267,1	1 684	2 297,5	1 917	738,8	342,0
16. Papier	566,0	611	342,9	325	374,5	278	3 762,5	2 489	4 829,1	1 626	765,1	602,3
17. Cuir	26,8	25	42,8	25	2,8	2	198,6	132	147,2	75	91,7	18,7
18. Autres biens de production:	239 385,0	137 453	251 931	127 747	320 005	150 280	315 430,1	156 544	390 970,4	266 483	98 508	85 652,9
180. Chimiques	13 049,3	6 153	15 777,0	8 142	18 352,7	8 240	13 587,2	6 591	15 017,2	8 663	4 884,7	3 479,3
181. Combustibles solides	8,5	18	35,8	92	80,5	23	1,7	8	0,6	3	0,2	1 117,3
182. Huiles minérales	206 800,3	123 106	206 711,2	109 234	265 371,2	131 105	258 646,5	132 431	345 343,1	244 143	84 047,0	74 807,9
183. Autres	19 526,9	8 177	29 407,5	10 279	36 200,8	10 912	43 194,6	17 513	30 609,4	13 674	9 576,3	6 248,4
II. BIENS D'EQUIPEMENT:	227 973,6	36 588	243 885,5	29 233	318 511,5	27 162	254 623,3	32 257	344 450,2	32 222	193 284,2	47 925,0
20. Chaudières, engins mécaniques	84 047,4	7 554	94 428,8	7 697	121 257,9	6 663	60 503,2	5 162	115 296,2	5 988	70 996,9	12 076,7
21. Pièces et outillages	19 509,1	9 793	15 553,5	8 250	14 195,3	8 152	21 919,8	11 164	21 468,8	10 558	10 683,0	4 226,3
22. Matériel électrique	60 044,9	5 626	52 870,2	3 521	56 575,9	2 724	93 275,9	6 204	126 348,5	7 115	83 699,0	12 837,2
23. Tracteurs, véhicules et engins/transport	45 493,5	10 115	60 922,0	8 483	106 117,0	8 600	53 807,4	7 830	54 513,6	6 864	17 630,2	14 627,7
24. Autres biens d'équipement	18 878,7	3 500	20 110,9	1 283	20 365,4	1 023	25 116,9	1 896	26 823,1	1 696	10 275,1	4 157,1
III. BIENS DE CONSOMMATION:	267 135,3	162 053	342 615,7	190 535,8	396 646,1	252 601	409 472,8	238 306	427 881,2	170 920	105 751,2	86 998,8
30. Durables:	113 714,4	45 960	135 146,7	38 862,1	140 108,0	99 554	190 017,6	120 465	200 564,2	50 930	49 432,5	40 019,0
300. Textiles	32 486,9	15 398	35 937,7	13 431	51 470,3	75 965	52 457,8	82 387	48 700,5	16 847	13 839,9	6 472,6
301. Véhicules	8 216,2	2 476	10 104,3	2 615	10 317,1	2 566	29 718,6	4 696	43 013,4	6 159	11 865,2	11 802,6
302. Autres	73 011,4	28 087	89 104,7	22 817	78 320,6	21 024	107 841,2	33 382	108 850,3	27 924	23 727,4	21 743,9
31. Non durables:	153 420,9	116 093	207 469,0	151 673,7	256 538,1	153 046	219 455,2	117 841	227 317,0	119 990	56 318,7	46 979,8
310. Alimentaires	60 408,7	101 426	91 170,5	134 627	128 936,9	133 698	92 694,8	103 491	90 936,9	103 844	21 097,2	21 465,1
311. Pharmaceutiques	65 261,7	3 191	74 528,9	3 527	90 069,3	4 226	102 112,7	4 707	104 317,8	4 738	27 835,7	20 585,7
312. Autres	27 750,5	11 475	41 769,5	13 520	37 532,0	15 122	24 647,7	9 643	32 062,4	11 408	7 385,8	4 929,0
TOTAL	952 852,4	681 790	1 084 053,6	705 347,9	1 261 189,5	809 076,6	1 188 986,0	798 239	1 345 221,4	779 230	443 946,9	275 323,4

Source : Compilé sur base des données de l'Office Burundais des Recettes (OBR)

STRUCTURE DES IMPORTATIONS
(en million de BIF et en Tonnes)

IV.4

IMPORTATIONS PAR PAYS DE PROVENANCE (en millions de BIF)							IV.5	
Pays	Période	2011	2012	2013	2014	2015	2015	2016
							Janvier-mars	Janvier-mars
I. EUROPE		246 384,0	284 135,4	273 717,9	259 073,6	300 812,6	123 172,0	54 175,6
1. Union Européenne		230 060,5	242 032,1	238 103,7	207 440,7	269 454,2	112 849,2	49 146,1
Allemagne		30 078,8	21 921,9	32 839,8	21 022,6	35 669,4	23 939,4	4 352,8
Belgique - Luxembourg		86 583,1	109 260,9	99 067,7	81 512,7	82 564,9	27 636,6	13 289,6
Danemark		23 410,5	12 328,9	13 171,2	14 990,6	23 869,0	4 146,8	5 460,9
Espagne		1 271,5	2 676,2	811,6	903,6	1 334,6	814,2	155,2
France		40 628,5	36 712,2	30 596,8	38 083,9	39 303,8	11 145,8	6 996,3
Grèce		130,9	278,9	1 363,5	94,4	243,2	1,6	0,0
Irlande		15,0	223,4	47,3	128,8	241,3	204,7	27,3
Italie		12 601,2	18 859,7	15 063,5	13 149,1	8 140,5	2 257,2	2 033,2
Pays-Bas		7 610,3	12 351,8	33 080,6	24 866,4	65 087,4	40 566,9	3 015,4
Portugal		55,9	6 175,6	430,9	104,0	119,2	103,7	0,0
Royaume-Uni		20 818,0	9 501,6	8 316,5	8 756,5	9 650,5	1 640,0	13 577,7
Autres pays de l'U.E.		6 856,9	11 741,2	3 314,2	3 828,1	3 230,6	392,3	237,6
2. AUTRES		16 323,5	42 103,2	35 614,3	51 632,8	31 358,3	10 322,7	5 029,5
Suisse		9 289,3	15 468,2	9 343,2	11 439,7	2 327,5	987,4	515,6
Tchécoslovaquie		-	1 721,7	125,7	19,7	14,8	0,0	0,0
Russie		432,1	1 345,2	4 389,1	24 821,2	15 514,8	4 171,7	2 413,5
Roumanie		99,8	151,8	73,4	259,5	304,0	120,4	0,0
Autres pays d'Europe		6 502,3	23 416,3	21 682,8	15 092,7	13 197,3	5 043,2	2 100,3
II. ASIE		376 761,5	400 893,8	497 193,8	545 064,2	657 742,1	232 155,9	124 853,7
Arabie Saoudite		139 919,6	122 453,3	133 192,0	117 795,7	115 718,7	38 026,8	9 344,0
Bangladesh		49,7	68,4	87,4	202,5	393,4	166,2	10,9
Corée du Nord		116,0	219,3	211,6	726,4	82,7	78,7	78,1
Corée du Sud		1 163,7	1 140,2	1 921,5	1 502,6	3 959,5	1 054,1	207,8
Hong-Kong		2 126,2	1 528,7	2 025,3	4 919,4	12 548,8	12 183,3	526,5
Iran		3 769,4	1 080,8	670,8	255,3	0,0	0,0	0,0
Japon		26 443,1	25 756,4	28 270,4	30 549,8	37 173,6	9 000,1	8 708,1
Pakistan		1 945,7	4 593,8	562,0	676,4	3 713,2	277,6	270,3
Rép. Pop. de Chine		79 428,3	98 928,4	107 991,7	150 514,6	158 712,8	53 574,8	27 167,2
Taiwan		125,2	313,5	218,6	738,5	119,9	8,0	33,2
Union Indienne		51 979,9	86 076,4	137 238,0	128 699,9	176 792,1	43 517,4	52 438,7
Autres pays d'Asie		69 694,8	58 734,6	84 804,5	108 483,2	148 527,2	74 268,8	26 069,0
III. AFRIQUE		276 610,9	338 738,5	420 291,6	355 233,0	356 572,9	81 586,8	92 386,3
Afrique du Sud		23 603,0	42 211,3	33 934,4	44 379,1	58 484,1	13 945,9	10 076,2
Djibouti		23,3	403,5	529,0	...	20,1	0,0	2,1
Kenya		57 972,1	65 423,5	93 381,4	82 114,3	91 550,6	15 856,3	23 258,7
Ouganda		52 315,4	61 642,3	90 684,3	56 282,7	65 393,5	15 515,0	20 012,0
R.D.C. ⁽¹⁾		6 680,2	7 364,3	6 059,8	6 656,2	5 399,3	1 153,0	1 490,3
Rwanda		7 578,5	15 393,4	24 178,7	14 452,8	11 652,9	3 204,3	4 404,5
Tanzanie		60 983,1	69 939,5	123 582,9	101 698,2	91 220,4	23 590,9	26 211,1
Zambie		44 634,2	49 560,3	18 426,9	15 431,3	11 319,9	2 353,6	4 160,0
Zimbabwe		224,0	86,9	397,7	283,1	562,0	0,0	67,9
Autres pays d'Afrique		22 597,1	26 713,6	29 116,5	33 935,4	20 969,9	5 967,9	2 703,4
IV. AMERIQUE		48 559,5	57 196,4	59 503,2	27 069,6	27 077,6	6 893,9	3 786,2
Etats-Unis		40 973,3	44 036,0	54 518,6	16 100,2	17 125,1	3 855,9	3 427,3
Canada		2 242,5	6 822,7	3 494,4	7 681,0	8 140,4	1 943,2	243,4
Autres pays d'Amérique		5 343,7	6 337,7	1 490,3	3 288,4	1 812,1	1 094,9	115,6
V. OCEANIE		4 534,6	3 089,6	10 475,9	2 545,1	3 016,3	138,3	121,7
Australie		401,8	487,8	6 402,7	2 497,2	2 970,5	138,3	35,4
Autres pays de l'Océanie		4 132,7	2 601,8	4 073,2	47,9	45,8	0,0	86,3
VI. DIVERS		1,9		7,1	0,4	0,0	0,0	0,0
TOTAL		952 852,4	1 084 053,6	1 261 189,5	1 188 986,0	1 345 221,4	443 946,9	275 323,4

(1) : République Démocratique du Congo
Source : Office Burundais des Recettes (OBR)

IMPORTATIONS PAR PAYS DE PROVENANCE (en tonnes)								IV.6
Pays	Période							
	2010	2011	2012	2013	2014	2015	2015 janvier-mars	2016 janvier-mars
I. EUROPE	29 122	59 434	70 973	73 969	99 466	86 444	24 465	39 708
1. Union Européenne	24 264	48 964	48 486	42 769,4	39 706,1	42 829	12 969	33 193
Allemagne	1 054	4 555	2 434	2 369	2 975	3 046	1 509	613
Belgique - Luxembourg	11 921	18 940	19 193	15 114	9 143	14 183	4 667	3 328
Danemark	221	1 645	683	783	645	564	41	75
Espagne	101	336	299	158	133	264	227	11
France	2 419	4 723	7 285	3 269	8 130	9 714	3 255	1 117
Grèce	23	25	31	72	5	58	1	0
Irlande	6	20	50	13	38	94	94	0
Italie	3 103	7 246	9 140	7 624	8 073	4 882	1 317	909
Pays-Bas	1 970	2 342	3 321	3 794	4 897	5 754	1 448	469
Portugal	-	4	834	24	8	7	6	0
Royaume-Uni	1 363	6 843	2 237	8 254	5 237	3 827	315	26 556
Autres pays de l'U.E.	2 083	2 283	2 979	1 294	422	439	88	114
2. AUTRES	4 858	10 470	22 487	31 200	59 760	43 615	11 496	6 515
Suisse	597	4 620	6 927	4 039	3 759	590	273	61
Tchécoslovaquie	6	-	276	4	0	0	0	0
Russie	2 082	450	1 160	6 983	42 641	29 600	7 996	5 030
Roumanie	28	29	38	33	23	19	12	0
Autres pays d'Europe	2 145	5 371	14 085	20 140	13 337	13 405	3 215	1 424
II. ASIE	153 857	189 623	178 089	254 168	249 362	323 627	92 959	78 908
Arabie Saoudite	88 701	80 314	65 151	65 120	61 231	80 104	25 800	7 441
Bangladesh	75	18	11	21	66	91	43	0
Corée du Nord	173	32	43	33	99	5	3	63
Corée du Sud	267	258	251	486	331	522	196	67
Hong-Kong	64	137	122	103	124	170	123	50
Iran	52	2 467	771	506	168	0	0	0
Japon	12 616	8 467	4 473	7 191	4 663	5 091	1 309	1 388
Pakistan	132	12 225	6 244	399	500	928	303	102
Rép. Pop. de Chine	21 456	30 431	47 786	48 933	76 964	58 306	29 983	9 321
Taiwan	16	97	70	26	109	28	1	5
Union Indienne	8 128	20 849	29 244	41 629	48 067	99 560	22 377	35 456
Autres pays d'Asie	22 177	34 329	23 924	89 720	57 040	78 823	12 821	25 016
III. AFRIQUE	303 762	403 858	420 779	456 630	430 424	349 301	81 098	99 239
Afrique du Sud	5 244	12 566	18 794	15 092	20 089	31 590	6 099	13 393
Djibouti	118	15	72	50	-	2	0	0
Kenya	32 158	51 610	65 404	57 272	48 253	57 044	8 343	16 029
Ouganda	60 096	66 941	70 643	95 237	46 747	41 589	8 874	17 772
R.D.C.(1)	349	5 184	4 932	4 089	11 280	8 892	2 346	1 041
Rwanda	9 807	25 962	45 872	58 537	22 837	21 821	4 446	4 008
Tanzanie	80 645	134 046	118 300	186 718	255 104	170 538	45 526	41 982
Zambie	101 272	92 291	83 714	24 669	13 710	9 861	1 753	4 425
Zimbabwe	72	106	36	127	76	306	0	29
Autres pays d'Afrique	14 000	15 135	13 011	14 840	12 328	7 657	3 710	560
IV. AMERIQUE	7 622	27 668	33 835	13 667	14 696	15 352	3 332	764
Etats-Unis	5 981	19 042	19 722	8 529	2 416	4 458	1 091	595
Canada	1 420	1 405	8 246	4 022	10 047	10 478	1 910	139
Autres pays d'Amérique	220	7 221	5 867	1 116	2 233	416	331	30
V. OCEANIE	638	1 205	1 672	10 643	4 291	4 505	54	48
Australie	54	91	246	9 068	4 283	4 497	54	27
Autres	584	1 114	1 426	1 575	8	8	0	22
VI. DIVERS	-	1	-	-	0	-	-	-
TOTAL	495 001	681 790	705 348	809 077	798 239	779 230	201 908	218 667

(1) : République Démocratique du Congo
Source : Office Burundais des Recettes (OBR)

A. STRUCTURE DES EXPORTATIONS
(en millions de BIF)

Période	2011	2012	2013	2014	2015	2015 janvier-mars	2016 janvier-mars
Marchandises							
PRODUITS PRIMAIRES	144 463,8	174 112,7	100 086,0	137 861,1	132 504,3	25 410,3	29 522,9
café marchand(1)	95 281,9	100 998,7	44 529,8	84 988,4	62 685,7	6 823,3	15 920,1
coton	482,3	-	2 182,7	208,3	91,2	45,4	-
peaux brutes	7 714,9	9 552,4	3 991,5	6 040,5	7 954,3	1 788,6	848,2
thé (2)(4)	26 839,0	36 643,4	37 352,2	37 513,4	53 630,9	13 411,5	11 721,9
huile de palme brute	30,8	95,3	461,4	8,1	9,1	0,7	33,7
minéral de nobium	-	2 106,6	4 192,8	4 716,0	3 968,4	2 367,9	-
animaux vivants	-	0,9	5,8	6,5	8,4	1,9	1,3
poissons vivants	-	141,6	256,5	223,3	279,3	70,0	43,9
autres	14 114,9	24 573,9	7 113,3	4 156,4	3 877,1	901,0	953,8
PRODUITS MANUFACTURES	11 886,6	20 190,8	46 171,1	65 982,5	57 441,3	14 387,4	16 958,5
plaques et ouvrages en fibro-ciment	-	-	-	-	-	-	-
limonades, eaux gazeuses	-	54,1	9,3	15,3	26,1	-	0,2
bouteilles en verre foncé	-	445,9	46,3	691,6	490,8	163,5	153,2
bières	2 802,0	3 837,7	4 253,9	9 015,7	10 269,7	2 428,8	2 885,1
cigarettes	1 646,3	4 002,3	6 367,6	6 022,0	9 247,7	1 894,9	2 358,8
tissus de coton	-	-	491,7	72,7	-	-	-
sucres	-	-	-	-	0,0	-	-
farine de blé	-	-	4 515,4	8 196,2	10 086,9	2 418,7	2 696,7
farine de maïs	-	-	3,2	16,7	19,8	4,6	6,4
ciment portland	-	-	90,3	27,0	14,2	9,3	0,1
savons	5 231,8	7 987,1	12 309,0	12 254,9	10 637,4	2 707,3	3 053,4
autres (3)	2 206,5	3 863,8	18 084,3	29 670,5	16 648,6	4 760,3	5 804,6
TOTAL	156 350,4	194 303,5	146 257,1	203 843,6	189 945,6	39 797,7	46 481,4

B. STRUCTURE DES EXPORTATIONS
(en tonnes)

PRODUITS PRIMAIRES	31 453	37 987	29 023	35 519	38 606	7 792	10 661
café marchand(1)	17 447	23 309	11 865	15 159	13 657	1 558	3 996
coton	164	-	856	58	33	13	-
peaux brutes	3 090	3 272	2 239	1 213	3 486	641	473
thé (2)(4)	7 953	8 684	10 007	11 021	11 145	3 362	2 934
huile de palme brute	36	81	237	11	12	1	21
minéral de nobium	-	329	76	117	148	99	-
animaux vivants	-	1	1	2	6	2	1
poissons vivants	-	27	8	7	8	3	1
autres	2 762	2 285	3 733	7 931	10 110	2 112	3 234
PRODUITS MANUFACTURES	16 023	14 313	29 417	47 306	47 151	12 087	12 666
plaques et ouvrages en fibro-ciment	-	-	-	-	-	-	-
limonades, eaux gazeuses	-	122	19	33	61	-	0
bouteilles en verre foncé	1	148	36	421	447	130	133
bières	6 459	5 548	5 790	12 490	13 432	3 283	3 683
cigarettes	225	468	546	557	892	185	220
tissus de coton	-	-	57	32	-	-	-
sucres	-	-	-	-	0	-	-
farine de blé	-	-	3 716	6 654	8 925	2 051	2 574
farine de maïs	-	-	4	27	49	11	14
ciment portland	-	-	480	141	23	15	0
savons	4 040	5 571	8 074	7 453	8 347	2 096	2 198
autres (3)	5 298	2 456	10 694	19 498	14 975	4 315	3 843
TOTAL(5)	47 476	52 300	58 440	82 825	85 758	19 879	23 327

Source : Office burundais des Recettes (OBR)

(1) : Depuis 2009, les données sur le café sont celles issues de l'OBR

(2) : Office du Thé du Burundi (OTB)

(3) : Non compris les objets personnels

(4) : Intégration des exportations du thé de Prothem à partir de janvier 2013

(5) : Intégration des données des réexportations depuis janvier 2014

A. EXPORTATIONS PAR RUBRIQUES DOUANIERES (en millions de BIF)								IV.8
Rubriques douanières	Période Dénomination des marchandises	2011	2012	2013	2014	2015	2015 janvier-mars	2016 janvier-mars
01	Animaux vivants	-	2,7	5,8	6,5	8,4	1,9	1,3
030110	Poissons vivants d'ornement	-	161,9	247,9	263,6	246,1	70,0	43,9
06	Plantes vivantes	110,3	54,3	55,3	38,0	30,9	9,3	6,6
07	Légumes	120,5	130,9	394,7	742,0	523,3	175,3	59,3
08	Fruits	102,7	192,5	387,9	459,7	399,7	123,0	79,5
09011110	Café marchand ⁽¹⁾	95 281,9	100 998,7	44 529,8	84 988,4	62 685,5	6 823,3	15 920,1
090220	Thé ⁽²⁾	26 839,0	36 643,4	37 352,2	37 513,4	53 630,9	13 411,5	11 721,9
0904	Piments, poivre	-	-	-	-	-	-	-
1006	Riz	-	-	0,6	1,9	19,5	14,0	-
1101	Farine de blé	-	-	4 515,4	8 196,2	10 086,9	2 418,7	2 696,7
1102	Farine de maïs	-	-	3,2	16,7	19,8	4,6	6,4
12119010	Ecorces de quinquina	56,1	95,5	-	154,4	79,9	0,1	164,4
1511 à 1513	Huiles végétales	68,8	101,9	461,4	8,1	9,1	0,7	33,7
1701	Sucre	-	-	-	-	0,0	-	-
2202	Limonades, eaux gazeuses	-	54,1	9,3	15,3	25,2	-	0,2
2203	Bières	2 802,0	3 837,8	4 253,9	9 015,7	10 269,7	2 428,8	2 885,1
2401	Tabacs bruts en feuilles	-	-	-	19,0	-	-	-
240220	Cigarettes	1 646,3	4 002,3	6 367,6	6 022,0	9 247,7	1 894,9	2 358,8
25 et 26	Minerais	13 299,6	25 863,3	10 154,3	5 453,1	4 324,7	2 544,2	3,9
252329	Ciment portland autre que blanc	-	-	90,3	27,0	14,2	9,3	0,1
3401	Savons	5 231,8	7 987,1	12 309,0	12 254,9	10 647,2	2 707,3	3 053,4
4101 à 4103	Peaux brutes	7 714,9	9 552,4	3 991,5	6 040,5	7 848,4	1 788,6	848,2
44	Bois et ouvrages en bois	21,4	131,8	19,1	26,6	334,9	1,8	103,1
5201 à 03	Coton	482,3	-	2 182,7	208,3	91,2	45,4	23,2
5208 à 12	Tissus de coton	-	-	491,7	72,7	-	-	-
6811	Plaques en amiante-ciment	-	-	-	-	-	-	-
7010930	Bouteilles	-	1 016,1	46,3	691,6	490,8	163,5	153,2
73	Ouvrages en métaux communs	-	37,0	763,6	717,6	478,6	181,0	127,3
	Autres articles ⁽³⁾	2 572,8	3 439,8	17 623,5	30 890,4	18 433,1	4 980,4	6 191,3
	TOTAL	156 350,4	194 303,6	146 257,1	203 843,6	189 945,6	39 797,7	46 481,4
B. EXPORTATIONS PAR RUBRIQUES DOUANIERES (en Tonnes)								
01	Animaux vivants	-	2	1	2	6	2	1
030110	Poissons vivants	-	28	7	7	7	2	1
06	Plantes vivantes	76	46	51	36	23	9	18
07	Légumes	198	100	424	710	1 225	245	311
08	Fruits	125	751	1 258	1 929	2 274	686	270
09011110	Café marchand ⁽¹⁾	17 446	23 309	11 865	15 159	13 657	1 558	3 996
090220	Thé ⁽²⁾	7 953	8 684	10 007	11 021	11 145	3 362	2 934
0904	Piments, poivre	-	-	-	-	-	-	-
1006	Riz	-	-	0	2	174	14	-
1101	Farine de blé	-	-	3 716	6 654	8 925	2 051	2 574
1102	Farine de maïs	-	-	4	27	49	11	14
12119010	Ecorces de quinquina	54	49	-	46	23	0	50
1511à1512	Huiles végétales	35	95	237	11	12	1	21
1701	Sucre	-	-	-	-	0	-	-
2202	Limonades, eaux gazeuses	-	122	19	33	61	-	0
2203	Bières	6 459	5 548	5 790	12 490	13 432	3 283	3 683
2401	Tabacs bruts en feuilles	-	-	-	52	-	-	-
240220	Cigarettes	225	468	546	557	892	185	220
25 et 26	Minerais	757	1 208	358	134	249	121	8
252329	Ciment portland autre que blanc	-	-	480	141	23	15	0
3401	Savons	4 040	5 571	8 074	7 453	8 359	2 096	2 198
4101 à 4103	Peaux brutes	3 090	3 272	2 239	1 213	3 467	641	473
44	Bois et ouvrages en bois	81	309	21	96	323	3	623
5201 à 03	Coton	164	-	856	58	33	13	10
5208 à 12	Tissus de coton	-	-	57	32	-	-	-
6811	Plaques en amiante-ciment	-	-	-	-	-	-	-
7010930	Bouteilles	1	309	36	421	447	130	133
73	Ouvrages en métaux communs	-	9	201	139	66	18	23
	Autres articles ⁽³⁾	6 770	2 423	12 190	24 401	20 886	5 431	5 764
	TOTAL	47 476	52 300	58 440	82 825	85 758	19 879	23 327

Source : Office burundais des Recettes (OBR)
(1) : Depuis 2009, les données sur le café sont celles issues de l'OBR
(2) : Office du Thé du Burundi (OTB)
(3) : Non compris les objets personnels

IV.9.1			
Exportation par pays de destination			
(en millions de BIF)			
Pays	Période	2015	2016
		Jan-mars	Jan-mars
I. EUROPE		7 293,1	16 623,5
1. Union Européenne		3 641,0	8 476,4
Allemagne		140,4	3 529,8
Belgique - Luxembourg		583,1	1 860,2
Danemark		-	-
Espagne		-	56,8
France		106,7	609,7
Grèce		-	14,9
Irlande		-	-
Italie		769,8	302,8
Pays-Bas		15,3	244,4
Portugal		-	-
Royaume-Uni		2 018,9	1 857,8
Autres pays de l'U.E.		6,7	-
2. AUTRES		3 652,1	8 147,1
Suisse		3 652,1	8 147,1
Tchécoslovaquie		-	-
Russie		-	-
Roumanie		-	-
Autres pays d'Europe		-	-
II. ASIE		13 892,7	8 841,6
Arabie Saoudite		-	-
Bangladesh		-	-
Corée du Nord		-	99,8
Corée du Sud		14,0	-
Hong-Kong		52,6	-
Emirats Arabes Unis		237,6	423,1
Iran		-	-
Japon		100,8	-
Pakistan		6 705,7	5 861,0
Rép. Pop. de Chine		1 342,9	69,9
Taiwan		-	-
Union Indienne		210,1	-
Autres pays d'Asie		5 228,8	2 387,9
III. AFRIQUE		18 574,6	20 731,4
Afrique du Sud		12,1	92,5
Djibouti		-	-
Egypte		3 352,9	2 930,5
Kenya		423,5	836,9
Ouganda		1 378,9	1 245,9
R.D.C. (1)		9 419,9	10 831,7
Rwanda		2 175,4	2 898,0
Tanzanie		613,3	528,7
Zambie		150,4	332,6
Zimbabwe		-	-
Autres pays d'Afrique		1 048,1	1 034,6
IV. AMERIQUE		37,3	241,4
Etats-Unis		34,8	241,3
Canada		-	0,1
Autres pays d'Amérique		2,5	-
V. OCEANIE		-	43,5
Australie		-	-
Autres pays de l'Océanie		-	43,5
VI. DIVERS		-	-
TOTAL		39 797,7	46 481,4

Source : OBR

IV.9.2		
Exportation par pays de destination (en tonnes)		
Pays	Période	
	2015 Jan-mars	2016 Jan-mars
I. EUROPE	1 599	3 842
1. Union Européenne	711	1 890
Allemagne	20	701
Belgique - Luxembourg	129	490
Danemark	-	-
Espagne	-	10
France	7	139
Grèce	-	0
Irlande	-	-
Italie	42	59
Pays-Bas	5	32
Portugal	-	-
Royaume-Uni	505	459
Autres pays de l'U.E.	3	-
2. AUTRES	888	1 952
Suisse	888	1 952
Tchécoslovaquie	-	-
Russie	-	-
Roumanie	-	-
Autres pays d'Europe	-	-
II. ASIE	3 746	3 991
Arabie Saoudite	-	-
Bangladesh	-	-
Corée du Nord	-	13
Corée du Sud	1	-
Hong-Kong	1	-
Emirats Arabes Unis	789	1 562
Iran	-	-
Japon	5	-
Pakistan	1 681	1 467
Rép. Pop. de Chine	208	424
Taiwan	-	-
Union Indienne	187	-
Autres pays d'Asie	874	524
III. AFRIQUE	14 528	15 462
Afrique du Sud	2	27
Djibouti	-	-
Egypte	841	734
Kenya	276	483
Ouganda	1 827	903
R.D.C. (1)	6 957	9 022
Rwanda	2 135	2 562
Tanzanie	2 356	1 476
Zambie	14	31
Zimbabwe	-	-
Autres pays d'Afrique	119	226
IV. AMERIQUE	6	26
Etats-Unis	5	25
Canada	-	0
Autres pays d'Amérique	0	-
V. OCEANIE	-	6
Australie	-	-
Autres pays de l'Océanie	-	6
VI. DIVERS	-	-
TOTAL	19 879	23 327
Source : OBR		

RELEVÉ DES TRANSACTIONS INTERNATIONALES
(en millions de BIF)

IV.10

Période	RECETTES						DEPENSES					SOLDE
	Exportations				Autres recettes	Total général des recettes	Importations			Autres dépenses	Total général des dépenses	
	Café	Thé	Autres	Total			privées	Gouvern.	Total			
2011	77 746,4	19 728,2	13 350,5	110 825,1	710 019,9	820 845,0	337 869,1	2 120,5	420 418,6	237 885,3	658 303,9	162 541,2
2012	95 673,3	26 614,8	19 533,3	141 821,4	714 531,3	856 352,7	388 248,4	16 242,1	506 823,8	271 465,3	778 289,1	78 063,6
2013	34 445,2	20 314,8	8 988,1	63 748,1	884 692,3	948 440,4	455 346,4	18 017,2	572 315,4	293 752,0	866 067,4	82 373,0
2014	59 687,6	19 088,9	15 380,6	94 156,9	822 656,2	916 813,1	568 485,2	62 748,3	728 405,4	352 080,7	1 080 486,1	-163 673,0
2015	50 641,1	25 159,6	9 402,8	85 196,2	725 960,0	810 830,3	589 545,2	35 757,4	625 302,5	332 961,6	958 264,2	-147 433,8
2014 1 ^{er} Trim.	4 640,9	4 634,0	2 167,3	11 442,2	165 322,6	176 764,8	130 482,1	4 128,5	158 286,7	67 998,2	226 284,9	-49 520,1
2 ^{ème} Trim.	11 547,9	5 716,2	4 727,4	21 991,5	210 540,2	232 531,7	127 557,7	18 334,5	168 293,8	81 243,9	249 537,7	-4 143,8
3 ^{ème} Trim.	26 883,6	4 372,8	4 051,2	35 307,6	234 380,7	269 688,3	156 430,3	4 094,0	191 423,3	102 892,9	294 316,2	-39 623,4
4 ^{ème} Trim.	16 615,2	4 365,9	4 434,7	25 415,6	212 412,7	237 828,3	154 015,1	36 191,3	210 401,6	99 945,7	310 347,3	-17 006,0
2015 1 ^{er} Trim.	6 655,0	6 117,1	4 317,1	17 089,2	248 191,5	265 280,7	158 526,6	4 686,1	163 212,7	84 649,7	247 862,4	17 418,3
2 ^{ème} Trim.	15 309,9	4 081,1	2 392,8	21 450,6	163 732,7	185 183,4	121 223,0	15 087,4	136 310,4	78 641,1	214 951,5	-29 768,1
3 ^{ème} Trim.	9 533,7	9 707,2	1 836,3	21 403,0	123 669,7	144 746,9	166 883,4	7 699,5	174 582,9	75 621,1	250 204,0	-105 457,1
4 ^{ème} Trim.	19 142,5	5 254,1	856,7	25 253,3	190 366,1	215 619,4	142 912,2	8 284,4	151 196,6	94 049,8	245 246,3	-29 627,0
2016 1 ^{er} Trim	11 655,2	1 050,7	1 443,1	14 149,0	126 353,0	140 501,9	146 117,7	4 583,1	150 700,7	79 876,8	230 577,5	-90 075,5
2014 Janvier	1 359,5	1 249,7	204,1	2 813,3	42 836,5	45 649,8	50 885,8	1 080,5	63 228,2	21 001,2	84 229,4	-38 579,6
Février	1 202,2	2 085,6	410,6	3 698,4	69 838,9	73 537,3	39 851,7	11,6	43 195,6	24 161,7	67 357,3	6 180,0
Mars	2 079,2	1 298,7	1 552,6	4 930,5	52 647,2	57 577,7	39 744,6	3 036,4	51 862,9	22 835,3	74 698,2	-17 120,5
Avril	4 244,2	1 993,1	1 214,3	7 451,6	84 971,8	92 423,4	47 109,7	3 275,8	59 285,8	26 340,9	85 626,7	6 796,7
Mai	3 466,8	1 727,6	1 880,1	7 074,5	53 152,4	60 226,9	42 677,9	9 859,7	60 470,6	29 055,9	89 526,5	-29 299,6
Juin	3 836,9	1 995,5	1 633,0	7 465,4	72 416,0	79 881,4	37 770,1	5 199,0	48 537,4	25 847,1	74 384,5	5 496,9
Juillet	7 332,2	1 647,2	1 760,0	10 739,4	66 613,8	77 353,2	52 583,1	0,0	62 382,8	32 958,6	95 341,4	-17 988,2
Août	10 293,3	686,8	697,9	11 678,0	46 712,1	58 390,1	54 381,2	3 160,6	64 325,7	28 995,2	93 320,9	-34 930,8
Septembre	9 258,1	2 038,8	1 593,3	12 890,2	121 054,8	133 945,0	49 466,0	933,4	64 714,8	40 939,1	105 653,9	28 291,1
Octobre	6 334,6	713,6	2 303,4	9 351,4	70 147,4	79 498,8	56 998,5	1 699,4	68 392,5	38 758,7	107 151,2	-27 652,4
Novembre	5 554,5	1 216,9	689,7	7 461,1	60 020,1	67 481,2	43 438,5	1 177,6	50 048,5	33 659,4	83 707,9	-16 226,7
Décembre	4 726,1	2 435,4	1 441,6	8 603,1	82 245,2	90 848,3	53 578,1	33 314,3	91 960,6	27 527,6	119 488,2	-28 639,9
2015 Janvier	3 515,5	2 263,1	931,1	6 709,7	86 766,9	93 476,6	42 417,6	436,0	42 853,5	32 450,9	75 304,4	18 172,2
Février	1 322,8	1 591,4	1 386,6	4 300,8	52 302,5	56 603,3	52 812,5	1 702,9	54 515,4	23 104,3	77 619,7	-21 016,4
Mars	1 816,7	2 262,6	1 999,4	6 078,7	109 122,1	115 200,8	63 296,6	2 547,3	65 843,8	29 094,5	94 938,3	20 262,5
Avril	8 627,6	1 735,8	1 348,8	11 712,2	67 030,7	78 742,9	42 189,9	11 170,6	53 360,4	27 217,4	80 577,8	-1 834,9
Mai	4 346,4	869,3	172,3	5 388,0	59 619,3	65 007,3	23 948,3	947,6	24 895,9	26 461,4	51 357,3	13 650,0
Juin	2 335,9	1 476,0	871,7	4 350,4	37 082,7	41 433,2	55 084,9	2 969,3	58 054,1	24 962,2	83 016,4	-41 583,2
Juillet	489,5	4980,5	545,8	6 341,7	41 261,3	47 277,1	54 589,4	1 818,7	56 408,1	22 474,0	78 882,1	-31 605,0
Août	2 634,4	3 413,2	784,5	6 832,1	41 798,1	48 630,2	59 141,7	3 120,9	62 262,6	25 130,9	87 393,5	-38 763,3
Septembre	6 409,9	1 313,5	505,9	8 229,3	40 610,2	48 839,5	53 152,2	2 759,9	55 912,2	28 016,2	83 928,3	-35 088,8
Octobre	5 320,2	2 196,1	29,8	7 546,1	64 422,9	71 969,0	41 983,5	4 473,0	46 456,5	32 884,5	79 341,0	-7 372,0
Novembre	7 425,9	1 075,8	293,2	8 795,0	46 561,0	55 355,9	50 161,2	2 498,0	52 659,2	38 417,7	91 076,9	-35 721,0
Décembre	6 396,4	1 982,2	533,6	8 912,2	79 382,2	88 294,4	50 767,5	1 313,3	52 080,8	22 747,6	74 828,4	13 466,0
2016 Janvier	2 784,2	831,4	151,0	3 766,6	28 720,9	32 487,5	50 702,5	2 351,2	53 053,6	25 739,9	78 793,5	-46 306,0
Février	5 502,5	14,7	1 090,6	6 607,8	38 098,9	44 706,6	39 429,9	909,1	40 339,0	28 646,8	68 985,8	-24 279,2
Mars	3 368,5	204,6	201,5	3 774,6	59 533,2	63 307,8	55 985,3	1 322,8	57 308,1	25 490,0	82 798,1	-19 490,4

Source : BRB et Banques commerciales

BALANCE DES TRANSACTIONS INTERNATIONALES (soldes en millions de BIF)					IV.11	
Période	2013	2014	2015	2015	2016	
Structure				Janvier-mars	Janvier-mars	
I. TRANSACTIONS COURANTES	-104 858,0	-368 538,9	-233 496,9	-20 306,5	-125 568,8	
A. BIENS	-513 496,3	-634 248,6	-521 061,9	-146 123,4	-131 620,3	
1. Exportations	63 748,0	94 156,9	85 196,2	17 089,2	14 258,5	
2. Importations	577 244,4	728 405,4	606 258,1	163 212,6	145 878,8	
B. SERVICES	-20 633,7	-151 617,4	-145 814,7	-25 096,9	-40 969,1	
1. Biens exportés ou importés pour transformation			-	-	-	
2. Réparation et entretien des biens			956,6	956,60	-	
3. Transport	-94 129,1	-107 053,0	-98 568,0	- 23 277,60	- 25 695,45	
4. Voyage	-48 200,2	-53 057,1	-42 693,6	- 12 515,10	- 11 315,23	
5. Télécommunications, Informatique et Information	11 775,8	4 648,6	551,6	402,30	- 600,13	
6. Construction	6 255,3	6 771,7	2 752,8	1 577,50	570,08	
7. Assurance et Pension	-964,0	-3 267,2	-1 771,1	- 306,30	- 209,95	
8. Services financiers	-395,0	-1 969,4	-12 291,6	- 991,10	- 1 378,13	
9. Frais d'utilisation de la propriété intellectuelle	70,6	-243,0	5,6	2,50	-	
10. Services personnels, culturels et récréatifs	123,6	-2 645,0	-800,3	-	- 20,81	
11. Services fournis ou reçus par les administrations publiques, n.c.a.	125 578,5	29 555,2	25 072,5	15 658,40	1 282,50	
12. Autres services aux entreprises	-20 749,2	-24 358,3	-19 029,2	- 6 604,10	- 3 601,94	
C. REVENUS PRIMAIRES	3 370,0	-15 732,9	-3 175,7	667,6	-2 807,8	
1. Rémunérations des salariés	15 490,8	9 086,2	13 488,1	2 897,3	1 910,1	
2. Revenus des investissements	-12 265,7	-25 281,6	-17 194,5	-2 322,4	-4 783,4	
3. Autres revenus primaires	144,8	462,4	530,7	92,7	65,4	
D. REVENUS SECONDAIRES	425 902,1	433 059,9	436 555,4	150 246,2	49 828,4	
1. Administrations publiques	224 259,8	163 380,9	175 234,8	71 368,2	10 285,7	
2. Autres secteurs	201 642,3	269 679,0	261 320,6	78 878,0	39 542,7	
II. COMPTE DE CAPITAL ET D'OPERATIONS FINANCIERES	186 923,3	204 866,1	102 569,5	37 724,9	35 493,2	
A. COMPTE DE CAPITAL	167 405,6	126 554,8	87 339,9	23 028,4	20 263,6	
1. Transferts de capital	167 405,6	126 554,8	87 339,9	23 028,4	20 263,6	
1.1. Administrations publiques	167 561,5	128 098,9	87 639,3	23 007,6	20 306,9	
- remise de dette	860,1	-	-	0,0	0,0	
- Autres transferts (dons projets)	166 701,4	128 098,9	87 639,3	23 007,6	20 306,9	
1.2. Autres secteurs	-155,9	-1 544,1	-299,4	20,8	-43,3	
2. Acquisitions et cessions d'actifs non financiers non produits	-	-	-	-	-	
B. COMPTE DES OPERATIONS FINANCIERES	19 517,7	78 311,3	15 229,6	14 696,5	15 229,6	
1. Investissements directs	10 952,3	72 746,3	11 330,7	11 308,2	-60,3	
- A l'étranger	412,9	42,3	239,2	0,0	60,3	
- De l'étranger	11 365,2	72 788,6	11 570,0	11 308,2	0,0	
2. Investissements de portefeuille	-	-	-	-	-	
- Avoirs	-	-	-	-	-	
- Engagements	-	-	-	-	-	
3. Dérivés financiers et stock-options des employés	-	-	-	-	-	
4. Autres investissements	8 565,4	5 565,0	-12 607,4	3 388,3	15 289,9	
- Avoirs	16 313,4	12 420,0	23 086,4	15 547,4	22 317,0	
- Engagements	7 748,0	6 855,0	35 693,8	12 159,1	7 027,0	
Solde global: (I + II)	82 065,2	-163 672,8	-130 927,4	17 418,4	-90 075,5	

Source : Compilé par la BRB

5. DIVERS

V.1				
TRAFIC AU PORT DE BUJUMBURA (en milliers de T)				
Période	Entrées	Sorties	Total	
2011	224,2	9,5	233,7	
2012	183,0	16,0	199,0	
2013	95,4	11,1	106,5	
2014	126,2	13,8	140,0	
2015	72,4	9,6	82,0	
2013				
1er Trim.	21,3	2,7	24,0	
2ème Trim.	22,1	0,6	22,7	
3ème Trim.	29,2	2,2	31,5	
4ème Trim.	23,1	5,5	28,6	
2014				
1er Trim.	29,1	2,6	31,7	
2ème Trim.	25,1	2,2	27,3	
3ème Trim.	35,5	4,3	39,9	
4ème Trim.	36,4	4,6	41,1	
2015				
1er Trim.	23,6	1,8	25,4	
2ème Trim.	14,7	1,7	16,3	
3ème Trim.	15,2	2,4	17,6	
4ème Trim.	19,0	3,7	22,7	
2016				
1er Trim.	16,8	2,2	19,0	
2014				
Mars	11,4	1,4	12,8	
Avril	6,0	0,4	6,3	
Mai	8,7	0,7	9,4	
Juin	10,4	1,1	11,5	
Juillet	11,8	1,3	13,1	
Août	12,4	1,3	13,8	
Septembre	11,2	1,7	12,9	
Octobre	13,6	2,3	15,8	
Novembre	11,5	1,4	13,0	
Décembre	11,3	0,9	12,3	
2015				
Janvier	9,7	0,8	10,6	
Février	6,4	0,6	7,0	
Mars	7,4	0,4	7,8	
Avril	5,3	0,4	5,7	
Mai	4,7	0,4	5,1	
Juin	4,6	0,8	5,5	
Juillet	4,9	0,4	5,3	
Août	3,0	0,8	3,8	
Septembre	7,3	1,2	8,5	
Octobre	3,9	0,7	4,5	
Novembre	8,8	2,0	10,7	
Décembre	6,3	1,1	7,4	
2016				
Janvier	6,6	0,6	7,1	
Février	4,5	0,7	5,2	
Mars	5,7	0,9	6,6	

Source : GPSB (ex-E.P.B.)

V.2										
A. ENTREES DE MARCHANDISES AU PORT DE BUJUMBURA										
(en T)										
Produit	Période	2011	2012	2013	2014	2015	2016			
							Mars	Jan-Mars	Mars	Jan-Mars
PRODUITS DES INDUSTRIES ALIMENTAIRES		57 242	71 438	14 169	19 038	18 383	1 069	6 614	1 140	4 053
- Boissons		-	29	130	368	51	-	-	-	2
- Malt et houblon		-	-	11	-	235	-	-	272	272
- Riz		-	-	-	-	864	-	-	-	-
- Farine et froment		3 824	875	132	8	136	2	4	1	9
- Sucre		26 524	15 172	4 177	12 180	11 702	600	4 879	735	3 002
- Sel		12 921	9 893	5 586	4 739	4 673	439	1 585	73	701
- Autres		13 973	45 469	4 133	1 743	721	28	147	59	67
PRODUITS DES INDUSTRIES CHIMIQUES		2 528	3 568	2 998	3 257	1	0	0	0	0
- Insecticides et engrais		2 528	3 568	2 998	3 257	1	-	-	-	0
CARBURANTS ET LUBRIFIANTS		-	-	-	-	4 372	-	861	418	1 240
- Essence en vrac		-	-	-	-	0	-	-	319	319
- Gas-oil en vrac		-	-	-	-	4 372	861	861	99	921
TEXTILES		940	1 594	2 208	3 631	853	62	174	6	10
- Fripperie		940	1 594	2 208	3 631	853	62	174	6	10
MATERIEL D'EQUIPEMENT DESTINE AU SECTEUR		19 030	11 371	7 999	10 140	2 737	191	1 450	51	276
- Agricole		-	-	-	-	0	-	-	-	0
- Construction		19 030	11 371	7 999	10 140	2 737	191	1 450	51	276
VEHICULES		10 037	6 652	5 667	7 515	5 855	793	1 792	685	1 895
PRODUITS DIVERS		134 380	88 401	62 381	82 605	40 110	4 451	12 680	3 420	9 323
- Ciment		82 910	47 127	19 763	34 240	12 543	1 110	2 467	1 593	3 636
- Papiers, cartons		945	403	429	454	71	32	39	4	12
- Autres		50 525	40 871	42 189	47 911	27 497	3 310	10 174	1 823	5 675
TOTAL		224 157	183 024	95 423	126 187	72 311	6 566	23 572	5 720	16 798
B. SORTIES DE MARCHANDISES DU PORT DE BUJUMBURA										
(en T)										
Café		8 205	13 087	5 626	6 283	4 038	-	577	59	784
Bières		-	-	24	-	183	25	25	42	78
Cassitérite		-	-	-	-	-	-	-	-	-
Divers		1 302	2 929	5 423	7 494	5 391	383	1 247	758	1 294
TOTAL		9 507	16 016	11 072	13 777	9 612	408	1 849	858	2 156
Source : GPSB (ex-E.P.B.)										

TRAFIC A L'AEROPORT INTERNATIONAL DE BUJUMBURA *

V.3

Période	ARRIVEES				DEPARTS				Aéronefs Arrivées + Départs
	Passagers	Bagages (en T)	Fret (en T)	Poste (en T)	Passagers	Bagages (en T)	Fret (en T)	Poste (en T)	
2011	136 551	436	2 440	46	91 434	290	310	26	6 189
2012	159 217	136	3 186	43	101 793	26	365	38	7 263
2013	148 395	36	2 148	37	109 208	5	335	47	6 830
2014	134 438	103	2 448	39	106 684	-	345	100	6 235
2015	120 136	-	2 246	29	86 941	-	293	43	5 466
2013									
1er Trim.	35 636	21	515	13	23 141	3	85	10	1 820
2ème Trim.	41 108	13	489	9	28 352	2	84	13	1 756
3ème Trim.	39 702	-	516	8	32 060	-	77	13	1 624
4ème Trim.	31 949	1	628	8	25 655	-	89	12	1 630
2014									
1er Trim.	29 030	103	434	12	24 391	-	92	11	1 526
2ème Trim.	37 100	-	765	8	26 847	-	90	60	1 666
3ème Trim.	37 113	-	530	10	30 978	-	81	14	1 557
4ème Trim.	31 195	-	719	9	24 468	-	83	15	1 486
2015									
1er Trim.	31 828	-	620	8	25 164	-	78	10	1 397
2ème Trim.	28 503	-	588	6	24 341	-	94	9	1 574
3ème Trim.	29 886	-	517	6	16 762	-	54	11	1 251
4ème Trim.	29 919	-	521	9	20 674	-	67	13	1 244
2016									
1er Trim.	24 616	-	427	7	16 761	-	85	11	1 082
2014									
Mars	9 260	nd	150	4	7 960	nd	34	5	510
Avril	9 954	nd	174	3	7 607	nd	31	51	550
Mai	13 707	nd	216	3	10 238	nd	29	5	571
Juin	13 439	nd	375	2	9 002	nd	31	5	545
Juillet	15 173	nd	176	3	9 403	nd	29	4	541
Août	12 904	nd	184	3	12 606	nd	16	5	530
Septembre	9 036	nd	169	4	8 969	nd	35	5	486
Octobre	10 019	nd	215	3	7 996	nd	24	5	504
Novembre	9 528	nd	192	3	8 483	nd	29	5	495
Décembre	11 648	nd	312	3	7 989	nd	29	5	487
2015									
Janvier	10 749	nd	236	3	9 046	nd	17	2	488
Février	9 941	nd	217	2	7 890	nd	28	3	450
Mars	11 138	nd	167	3	8 228	nd	33	4	459
Avril	10 957	nd	337	3	9 467	nd	34	4	485
Mai	6 882	nd	101	2	6 364	nd	27	2	635
Juin	10 664	nd	150	2	8 510	nd	33	3	454
Juillet	10 639	nd	199	2	5 046	nd	17	2	412
Août	9 527	nd	147	2	5 767	nd	15	5	394
Septembre	9 720	nd	172	2	5 949	nd	22	4	445
Octobre	10 690	nd	140	2	6 100	nd	18	2	446
Novembre	9 799	nd	213	3	7 197	nd	24	5	418
Décembre	9 430	nd	168	3	7 377	nd	25	6	380
2016									
Janvier	8 760	nd	163	3	6 116	nd	32	4	358
Février	7 555	nd	145	2	4 942	nd	27	3	330
Mars	8 301	nd	119	2	5 703	nd	25	4	394

nd : Non disponible
 * : Non compris le transit.
 Source : AACB (ex- R.S.A.)

ENTREES DES PRINCIPAUX PRODUITS PETROLIERS (1)
(en milliers de litres)

Produit Période	Essence super	Pétrole	Gas oil	J.P.1
2011	36 028	3 260	36 124	6 095
2012	41 678	3 079	34 721	4 646
2013	40 687	3 352	33 020	5 164
2014	35 910	1 288	31 010	5 255
2015	32 656	587	21 711	3 200
2013				
1er Trim.	7 429	867	9 083	1 816
2ème Trim.	11 021	593	5 816	-
3ème Trim.	12 452	918	10 893	1 707
4ème Trim.	9 785	974	7 228	1 641
2014				
1er Trim.	9 337	803	8 442	1 666
2ème Trim.	7 747	340	6 559	554
3ème Trim.	10 002	145	8 269	2 061
4ème Trim.	8 824	0	7 740	974
2015				
1er Trim.	7 699	136	5 137	1 053
2ème Trim.	6 771	69	6 042	745
3ème Trim.	8 431	213	5 576	867
4ème Trim.	9 755	169	4 956	535
2016				
1er Trim.	6 271	0	5 440	366
2014				
Mars	3 760	245	2 656	452
Avril	2 377	138	2 750	102
Mai	2 943	202	2 249	452
Juin	2 427	-	1 560	0
Juillet	2 870	-	2 774	339
Août	2 873	74	2 725	974
Septembre	4 259	71	2 770	748
Octobre	3 456	0	2 656	248
Novembre	1 887	0	2 083	726
Décembre	3 481	0	3 001	0
2015				
Janvier	2 905	0	1 922	0
Février	2 316	33	1 498	710
Mars	2 478	103	1 717	343
Avril	2 006	33	1 826	355
Mai	1 682	36	1 734	0
Juin	3 083	0	2 482	390
Juillet	2 194	139	1 153	549
Août	2 654	74	1 928	318
Septembre	3 583	0	2 495	0
Octobre	3 304	70	1 760	219
Novembre	2 447	66	1 742	103
Décembre	4 004	33	1 454	213
2016				
Janvier	1 657	0	1 767	0
Février	1 612	0	1 280	0
Mars	3 002	0	2 393	366

(1) : Quantité réceptionnée par la S.E.P.

Source : S.E.P.

CONSOMMATION DES PRINCIPAUX PRODUITS PETROLIERS (1)
(en milliers de litres)

Produit	Essence super	Pétrole	Gas oil	J.P.1
Période				
2011	36 561	3 359	35 427	5 406
2012	43 616	2 934	36 000	4 822
2013	38 855	3 644	31 755	5 291
2014	37 313	1 567	30 845	5 246
2015	31 537	510	23 122	3 488
2013				
1er Trim.	7 349	853	7 714	1 180
2ème Trim.	8 987	769	7 704	1 537
3ème Trim.	13 031	968	10 091	1 259
4ème Trim.	9 488	1 054	6 246	1 315
2014				
1er Trim.	8 951	765	6 733	875
2ème Trim.	9 175	439	8 303	1 464
3ème Trim.	9 512	263	8 006	1 883
4ème Trim.	9 675	101	7 803	1 024
2015				
1er Trim.	7 878	90	6 588	1 256
2e Trim.	6 305	74	5 043	1 034
3e Trim.	8 073	154	5 504	666
4e Trim.	9 281	192	5 987	532
2016				
1er Trim.	6 893	78	5 020	558
2014				
Mars	2 911	209	2 418	271
Avril	3 083	214	2 788	340
Mai	2 980	137	3 150	631
Juin	3 112	87	2 365	493
Juillet	2 952	107	2 586	689
Août	3 262	68	2 740	712
Septembre	3 298	88	2 680	482
Octobre	3 264	55	2 953	304
Novembre	2 752	7	2 290	308
Décembre	3 659	39	2 560	412
2015				
Janvier	2 756	0	2 269	551
Février	2 643	31	2 106	403
Mars	2 479	59	2 213	302
Avril	1 964	20	1 884	377
Mai	1 517	26	1 322	293
Juin	2 824	28	1 837	364
Juillet	2 405	34	1 748	215
Août	2 722	40	1 605	188
Septembre	2 946	80	2 151	263
Octobre	2 888	67	1 936	229
Novembre	3 301	58	1 999	227
Décembre	3 092	67	2 052	76
2016				
Janvier	2 768	30	1 207	189
Février	1 618	48	1 657	190
Mars	2 507	0	2 156	179

(1): Quantité réceptionnée par la S.E.P. Bujumbura

Source: S.E.P.

STOCKS DES PRINCIPAUX PRODUITS PETROLIERS (1) (en milliers de litres)					V.6
Produit	Essence super	Pétrole	Gas oil	J.P.1	
Période					
2011	1 076	358	2 382	1 313	
2012	138	474	1 103	1 099	
2013	1 863	355	2 329	867	
2014	472	17	2 094	880	
2015	1 739	94	741	586	
2013					
1er Trim.	111	481	2 433	1 726	
2ème Trim.	2 145	305	545	189	
3ème Trim.	1 566	255	1 347	639	
4ème Trim.	1 863	355	2 329	867	
2014					
1er Trim.	2 249	396	4 038	1 658	
2ème Trim.	821	302	1 854	748	
3ème Trim.	1 566	255	1 347	639	
4ème Trim.	472	17	2 094	880	
2015					
1er Trim.	439	63	671	678	
2ème Trim.	905	58	1 670	390	
3ème Trim.	1 265	117	1 758	583	
4ème Trim.	1 739	94	741	586	
2016					
1er Trim.	2 367	129	3 386	998	
2014					
Mars	2 249	396	4 038	1 658	
Avril	1 543	320	3 532	1 420	
Mai	1 506	389	2 651	1 241	
Juin	821	302	1 854	748	
Juillet	739	197	2 042	398	
Août	362	205	2 031	660	
Septembre	1 323	188	2 143	926	
Octobre	1 515	135	1 860	870	
Novembre	650	52	1 653	1 292	
Décembre	472	17	2 094	880	
2015					
Janvier	766	17	1 757	330	
Février	439	19	1 159	637	
Mars	439	63	671	678	
Avril	481	76	613	656	
Mai	646	86	1 025	364	
Juin	905	58	1 670	390	
Juillet	694	163	1 075	716	
Août	626	197	1 406	846	
Septembre	1 265	117	1 758	583	
Octobre	1 681	120	1 590	573	
Novembre	827	128	1 339	449	
Décembre	1 739	94	741	586	
2016					
Janvier	628	64	1 301	397	
Février	622	16	924	207	
Mars	1 117	49	1 161	394	
(1): Quantité réceptionnée par la S.E.P. Bujumbura					
Source: S.E.P.					

INDICE DES PRIX A LA CONSOMMATION DES MENAGES DE BUJUMBURA
(Base décembre 2013=100)

Période	Coefficient de pondération											Indice général	
	Produits alimentaires et boissons non alcoolisées	Boissons alcoolisées et tabac	Habillement et chaussures	Logement, eau, électricité, gaz et autres combustibles	Ameublement, équipement ménager et entretien courant de la maison	Santé	Transport	Communication	Loisir et culture	Enseignement et Education	Hôtellerie, Cafés, Restauration		Autres biens et services
	453,7	32,2	38,1	173,4	44,0	13,0	60,3	21,1	11	14,7	92,7	46,0	1 000
Décembre 2013	100	100	100	100	100	100	100	100	100	100	100	100	100
2014	100,3	100,7	106,7	107,2	105,6	106,8	101,1	100,4	102,4	101,0	105,3	104,0	102,8
2015	106,1	100,3	119,1	111,1	112,6	110,1	101,8	118,2	107,0	103,6	113,6	110,6	108,5
2014	100,0	99,1	100,3	100,7	100,9	100,6	99,8	99,9	100,3	100,0	101,1	100,3	100,3
Janvier	100,2	99,5	101,6	109,8	101,4	103,3	99,9	99,9	99,9	100,0	103,6	101,5	102,3
Février	99,4	99,7	102,3	105,5	101,0	103,3	100,2	99,9	100,9	100,0	104,5	102,2	101,4
Mars	99,5	100,9	103,4	105,5	102,7	103,3	100,4	100,1	101,5	100,0	104,7	102,6	101,6
Avril	101,1	100,4	104,4	105,6	103,0	105,1	100,6	100,2	102,3	100,0	104,9	103,5	102,5
Mai	101,1	100,5	105,1	105,6	103,7	105,1	100,6	100,2	102,2	100,0	105,0	103,6	102,6
Juin	100,9	100,4	107,2	106,3	106,0	105,3	101,6	100,2	103,1	100,0	105,6	104,4	103,0
Juillet	100,6	101,1	110,0	111,0	109,5	110,5	101,9	100,2	103,2	100,0	107,3	104,5	104,2
Août	100,5	102,2	110,4	112,1	108,5	111,2	102,3	100,2	103,2	103,0	106,5	105,2	104,4
Septembre	100,2	101,9	110,1	107,7	109,1	111,2	101,8	101,2	102,9	103,0	105,4	105,6	103,4
Octobre	100,6	101,8	111,9	108,1	110,4	111,2	102,2	101,3	104,0	103,0	107,1	107,4	104,0
Novembre	99,5	101,1	113,7	108,8	110,5	111,5	101,9	101,3	104,8	103,0	108,1	107,4	103,7
Décembre	98,8	101,5	114,7	109,1	110,8	111,5	100,1	116,7	104,9	103,0	108,0	105,9	103,7
2015	97,4	99,0	114,2	110,7	110,5	111,5	101,5	117,3	105,9	103,0	108,2	108,2	103,5
Janvier	101,7	98,2	115,4	113,2	111,0	109,6	101,5	118,4	104,9	103,0	111,2	108,6	106,2
Février	108,0	98,9	115,3	113,2	111,3	109,6	101,5	118,4	106,2	103,0	111,9	109,9	109,2
Mars	109,7	99,5	115,6	111,6	112,2	109,4	101,5	118,4	107,2	103,0	112,7	110,3	109,9
Avril	111,3	100,0	115,2	111,6	113,0	109,1	101,5	118,4	108,0	103,0	113,5	110,7	110,5
Mai	111,4	101,0	120,7	111,6	113,8	109,3	102,0	118,4	107,4	103,0	113,8	111,7	111,2
Juin	105,2	100,8	112,5	112,5	114,6	109,3	102,3	118,5	108,0	103,0	114,1	112,2	108,6
Juillet	105,3	100,1	123,5	111,1	114,1	110,5	102,5	118,5	107,7	104,8	115,9	112,8	108,7
Août	105,6	101,9	124,5	111,2	114,5	110,5	102,6	118,5	108,6	104,8	117,8	113,1	109,2
Septembre	107,8	102,4	125,2	110,6	113,1	110,5	102,4	118,5	108,0	104,8	117,8	112,3	110,0
Octobre	111,2	100,6	125,8	108,6	112,4	110,5	102,2	118,5	107,6	104,8	118,2	111,4	111,1
Novembre	108,3	105,4	125,8	110,4	115,3	110,5	102,5	118,5	108,9	104,8	116,9	111,9	110,3
Décembre	108,0	108,2	125,1	110,7	115,1	118,2	102,4	118,5	109,3	104,8	115,8	113,8	110,4
2016	108,2	107,9	122,3	113,1	116,6	118,2	102,4	118,9	105,8	104,8	114,7	114,5	110,7
Janvier													
Février													
Mars													

Source: ISTEERBU.

COURS DE CHANGE MOYENS DES PRINCIPALES MONNAIES
(BIF par unité de monnaie étrangère)

Période	Devises									
	Dollar américain	Franc Suisse	Yen Japonais	Livre Sterling	DTS	EURO	Shilling Kenyan	Shilling Tanzanien	Franc Rwandais	Shilling Ougandais
2011	1 261,07	1 425,80	15,84	2 021,54	1 987,33	1 754,15				
2012	1 442,51	1 538,72	18,08	2 278,94	2 209,15	1 854,87				
2013	1 555,09	1 677,52	15,97	2 432,17	2 363,04	2 065,14	18,05	0,96	2,41	0,60
2014	1 546,69	1 692,98	14,66	2 551,82	2 347,81	2 056,73	17,59	0,93	2,27	0,60
2015	1 571,90	1 633,66	12,99	2 390,19	2 199,49	1 744,58	16,30	0,78	2,21	0,49
2014										
Mars	1 544,34	1 753,78	15,09	2 566,80	2 389,96	2 135,12	17,85	0,95	2,28	0,61
Avril	1 544,85	1 750,12	15,07	2 587,24	2 346,59	2 133,74	17,71	0,95	2,28	0,61
Mai	1 545,33	1 740,49	15,21	2 605,00	2 391,62	2 124,15	17,68	0,94	2,28	0,61
Juin	1 546,43	1 729,98	15,17	2 642,60	2 387,10	2 104,53	17,67	0,92	2,28	0,59
Juillet	1 547,02	1 724,80	15,21	2 643,62	2 385,88	2 095,91	17,62	0,93	2,27	0,59
Août	1 547,65	1 700,75	15,02	2 586,32	2 362,85	2 061,41	17,56	0,93	2,25	0,59
Septembre	1 548,26	1 658,22	14,47	2 527,45	2 326,89	2 002,88	17,44	0,93	2,25	0,59
Octobre	1 549,01	1 626,64	14,36	2 492,40	2 302,39	1 965,42	17,36	0,92	2,25	0,58
Novembre	1 549,73	1 607,64	13,35	2 446,74	2 274,03	1 933,90	17,23	0,90	2,25	0,57
Décembre	1 551,23	1 590,11	13,00	2 425,02	2 260,46	1 912,15	17,15	0,90	2,25	0,56
2015										
Janvier	1 553,52	1 649,78	13,13	2 352,54	2 211,14	1 806,92	17,00	0,88	2,26	0,54
Février	1 554,43	1 662,72	13,04	2 384,40	2 195,57	1 769,07	19,99	0,85	2,26	0,54
Mars	1 555,55	1 587,34	12,92	2 331,65	2 156,55	1 685,30	16,96	0,84	2,24	0,53
Avril	1 556,35	1 617,54	13,02	2 296,46	2 151,30	1 675,55	16,67	0,82	2,26	0,52
Mai	1 558,13	1 668,48	12,89	2 292,63	2 188,00	1 735,68	16,16	0,77	2,26	0,52
Juin	1 563,15	1 677,82	12,64	2 422,62	2 194,51	1 754,80	16,01	0,71	2,21	0,49
Juillet	1 570,22	1 648,12	12,75	2 442,65	2 193,39	1 729,30	15,52	0,74	2,19	0,47
Août	1 575,52	1 624,31	12,78	2 454,99	2 207,82	1 751,05	15,40	0,74	2,18	0,45
Septembre	1 580,07	1 627,02	13,16	2 425,62	2 221,96	1 776,44	15,00	0,73	2,19	0,43
Octobre	1 583,82	1 633,50	13,19	2 426,81	2 226,61	1 776,73	15,41	0,73	2,16	0,44
Novembre	1 598,01	1 585,27	13,05	2 430,66	2 209,75	1 717,65	15,64	0,74	2,16	0,47
Décembre	1 614,02	1 622,02	13,26	2 421,26	2 237,28	1 756,44	15,79	0,75	2,17	0,48
2016										
Janvier	1 622,50	1 612,68	13,73	2 338,69	2 242,43	1 763,23	15,86	0,74	2,16	0,47
Février	1 629,13	1 640,98	14,20	2 330,54	2 270,68	1 808,10	15,98	0,75	2,15	0,47
Mars	1 634,53	1 662,91	14,47	2 324,31	2 280,32	1 816,52	16,11	0,75	2,15	0,49

Source : BRB

COURS DE CHANGE DE FIN DE PERIODE DES PRINCIPALES MONNAIES
(BIF par unité de monnaie étrangère)

Période	Devises									
	USD	CHF	JPY	GBP	SDR	EURO	KES	TZS	RWF	UGS
2011	1 361,50	1 446,17	17,56	2 098,62	2 083,64	1 761,30				
2012	1 546,07	1 690,99	17,95	2 498,22	2 376,19	2 041,04				
2013	1 561,90	1 691,85	15,99	2 445,09	2 375,29	2 080,57	18,12	0,97	2,41	0,60
2014	1 547,13	1 684,17	14,59	2 544,86	2 344,86	2 043,59	17,57	0,93	2,26	0,59
2015	1 574,54	1 635,15	13,02	2 385,69	2 196,30	1 740,81	15,99	0,78	2,22	0,49
2014										
Mars	1 544,56	1 741,04	15,01	2 569,22	2 384,41	2 123,84	17,86	0,94	2,28	0,61
Avril	1 545,08	1 748,42	15,08	2 599,75	2 394,40	2 133,45	17,77	0,94	2,28	0,61
Mai	1 545,63	1 721,96	15,21	2 586,77	2 381,48	2 102,83	17,59	0,93	2,28	0,60
Juin	1 546,61	1 735,42	15,27	2 633,56	2 388,15	2 109,88	17,66	0,93	2,28	0,60
Juillet	1 547,36	1 703,20	15,06	2 618,75	2 372,38	2 073,08	17,61	0,93	2,25	0,59
Août	1 547,90	1 690,49	14,91	2 566,81	2 349,96	2 039,44	17,53	0,92	2,25	0,59
Septembre	1 548,69	1 629,26	14,17	2 518,87	2 303,43	1 966,22	17,34	0,92	2,25	0,59
Octobre	1 549,42	1 617,52	14,05	2 475,20	2 294,35	1 950,56	17,34	0,91	2,25	0,57
Novembre	1 550,02	1 605,07	13,10	2 434,77	2 269,60	1 929,46	17,20	0,89	2,25	0,56
Décembre	1 553,05	1 569,77	12,98	2 417,01	2 249,41	1 888,20	17,15	0,89	2,25	0,56
2015										
Janvier	1 553,85	1 686,04	13,18	2 342,90	2 189,28	1 760,98	16,95	0,87	2,26	0,54
Février	1 555,02	1 637,69	13,04	2 400,33	2 198,24	1 768,26	17,01	0,86	2,26	0,54
Mars	1 556,00	1 603,55	12,95	2 298,91	2 152,73	1 677,76	16,86	0,84	2,26	0,52
Avril	1 556,66	1 656,02	13,12	2 290,47	2 147,72	1 728,83	16,46	0,78	2,26	0,52
Mai	1 560,00	1 655,00	12,60	2 295,38	2 167,79	1 707,65	15,95	0,75	2,26	0,51
Juin	1 566,92	1 683,95	12,86	2 464,37	2 198,75	1 754,01	15,90	0,79	2,19	0,48
Juillet	1 572,98	1 627,33	12,69	2 455,58	2 193,32	1 721,78	15,41	0,74	2,27	0,46
Août	1 577,60	1 644,53	13,05	2 434,08	2 221,40	1 775,59	15,19	0,74	2,16	0,43
Septembre	1 582,05	1 628,63	13,19	2 399,50	2 222,38	1 780,36	15,01	0,73	2,26	0,43
Octobre	1 585,36	1 601,37	13,06	2 427,66	2 208,64	1 741,04	15,57	0,73	2,13	0,45
Novembre	1 610,92	1 562,71	13,13	2 421,62	2 212,03	1 705,88	15,78	0,74	2,16	0,48
Décembre	1 617,13	1 635,03	13,43	2 397,48	2 243,36	1 767,52	15,81	0,75	2,17	0,48
2016										
Janvier	1 625,93	1 597,97	13,50	2 337,76	2 247,78	1 774,46	15,90	0,74	2,16	0,47
Février	1 631,78	1 637,92	14,43	2 264,42	2 257,42	1 784,68	16,05	0,75	2,13	0,49
Mars	1 637,54	1 659,70	14,58	2 348,48	2 302,02	1 854,02	16,15	0,75	2,16	0,49

Source : BRB

TAUX DE CHANGE EFFECTIF DU BIF

Période	NOMINAL	REEL
2011	117,7	90,6
2012	109,9	95,5
2013	106,5	95,1
2014	111,9	101,1
2015	118,3	119,9
2014		
Janvier	97,9	98,6
Février	97,7	99,6
Mars	97,0	97,4
Avril	96,9	97,3
Mai	97,2	98,3
Juin	97,7	98,7
Juillet	98,1	99,8
Août	99,2	101,6
Septembre	101,7	104,1
Octobre	115,8	104,8
Novembre	118,2	107,7
Décembre	119,7	108,8
2015		
Janvier	110,3	112,6
Février	112,1	113,2
Mars	116,3	119,7
Avril	116,5	122,7
Mai	114,0	120,4
Juin	113,8	120,7
Juillet	114,9	122,4
Août	115,0	120,0
Septembre	115,2	120,2
Octobre	129,4	120,6
Novembre	132,0	123,6
Décembre	129,7	122,4

Changement de base (Déc 2013=100)

Source : Calculé par la BRB

I. Tarif des publications de la Banque de la République du Burundi

A. BULLETIN	Burundi	Europe	Afrique	Autres pays	Observation
Prix au numéro	20 000BIF	24 \$ US	23 \$ US	26 \$ US	frais d'expédition d'un exemplaire inclus (si plusieurs, les frais supplémentaires sont à la charge du client)

B. RAPPORT ANNUEL

Prix au numéro	30 000BIF	57 \$ US	58 \$ US	60 \$ US	frais d'expédition d'un exemplaire inclus (si plusieurs, les frais supplémentaires sont à la charge du client)
----------------	-----------	----------	----------	----------	--

II. Modalités de paiement

Pays	Adresse bancaire	Mention
Burundi	Compte n° 9828 ouvert à la BRB	Achat/abonnement au Bulletin de la BRB ou
Etranger	Compte n° 360-47-337 ouvert au nom de la BRB à la Citibank N.A SUB-SAHARA AFRICA DIVISION Financial Institut Group, 111 WALL Street, 16th Floor N.Y 100043/U.S.A.	Achat du Rapport annuel de la BRB

III. Coupon de commande du Bulletin et/ou Rapport



Je souhaite:

- recevoir par courrier, un exemplaire du Bulletin mensuel de la BRB, pour le mois de.....
- recevoir par courrier, un exemplaire du Rapport annuel de la BRB, pour l'année

Nom ou raison sociale

Adresse.....

.....

Signature du souscripteur

Adresser le coupon et la pièce de règlement à la BRB
Services des Etudes et Statistiques
B.P: 705 Bujumbura

Tél: (257) 22 22 51 42

(257) 22 20 40 00

Fax: (257) 22 22 31 28

Courriel: brb@brb.bi

Site: <http://www.brb.bi>