

**BANQUE DE LA REPUBLIQUE
DU BURUNDI**

SERVICE ETUDES ET STATISTIQUES

BULLETIN MENSUEL

TRENTE-SEPTIEME ANNEE

SEPTEMBRE 2014

TABLE DES MATIERES	iii
SIGLES UTILISES	vii
SIGNES CONVENTIONNELS	vii
PREMIERE PARTIE : EVOLUTION TRIMESTRIELLE DES PRINCIPAUX INDICATEURS MACROECONOMIQUES A FIN SEPTEMBRE 2014	1
I. AGRICULTURE D'EXPORTATION	3
I.1. Campagne café 2014/2015	3
1.2. Thé	3
II. PRODUCTION INDUSTRIELLE	4
III. INDICE DES PRIX A LA CONSOMMATION	5
IV. SITUATION MONETAIRE	6
IV.1. Evolution trimestrielle de la masse monétaire et ses contreparties	6
IV.2. Evolution trimestrielle de la liquidité bancaire	9
V. FINANCES PUBLIQUES	10
V.1. Recettes	10
V.2. Dépenses	10
V.3. Dette intérieure	10
V.4. Dette extérieure	11
VI. BALANCE DES REGLEMENTS	11
DEUXIEME PARTIE : NOTES METHODOLOGIQUES ET TABLEAUX STATISTIQUES	13
I. NOTES METHODOLOGIQUES	15
II. TABLEAUX STATISTIQUES	21
1. PRODUCTION ET VENTE DE CERTAINS PRODUITS	23
1.1. Production de café Arabica par campagne	25
1.2. Relevé des contrats de vente de café Arabica	26
1.3. Récolte de thé en feuilles vertes	27
1.4. Production et ventes de thé sec	28
1.5. Production des principales industries	29
1.6. Indice pondéré de la production industrielle	30
1.7. Production d'énergie électrique	31
1.8. Consommation d'énergie électrique	32

2. MONNAIE ET CREDIT	33
2.1. Réserves internationales	35
2.2. Situation mensuelle de la Banque de la République du Burundi	36
2.3. Situation consolidée des banques commerciales	38
2.4. Situation monétaire	40
2.5. Base monétaire, masse monétaire et multiplicateur	42
2.6. Situation consolidée des établissements financiers	43
2.7. Situation financière	45
2.8. Liquidité des institutions financières	47
2.9. Dépôts bancaires par détenteurs	48
2.10. Dépôts et autres ressources à terme des banques commerciales	50
2.11. Evolution des risques du système financier	51
2.12. Ventilation des crédits par secteur d'activité (en millions de BIF)	52
2.13. Ventilation des crédits par terme et par état des créances (en millions de BIF)	53
2.14. Taux d'intérêt moyens pondérés débiteurs appliqués par les banques à fin de période (en p.c. par an)	54
2.15. Taux d'intérêt moyens pondérés créditeurs appliqués par les banques à fin de période (en p.c. par an)	55
2.16. Activités de la chambre de compensation	56
2.17. Taux d'intérêt moyen sur les titres du Trésor à fin de période (en p.c. par an)	57
2.18. Taux de refinancement à fin de période (en p.c. par an)	58
3. FINANCES ET DETTE PUBLIQUES	59
3.1. Recettes et dons	61
3.2. Dépenses	63
3.3. Opérations financières consolidées de l'Etat	64
3.4. Dette publique intérieure	66
3.5. Opérations de la dette publique extérieure	67
3.6. Encours de la dette publique extérieure par créancier	68
3.7. Evolution de la dette publique extérieure par secteur économique	69
3.8. Evolution en p.c. de la dette publique extérieure par secteur économique	70
3.9. Echancier du service de la dette extérieure	71
4. COMMERCE EXTERIEUR ET TRANSACTIONS INTERNATIONALES	73
4.1. Commerce extérieur (en MBIF)	75
4.2. Importations par principales rubriques (en MBIF)	76
4.3. Importations par principales rubriques (en T)	78
4.4. Structure des importations (en MBIF et en T)	80
4.5. Importations par pays de provenance (en MBIF)	81
4.6. Importations par pays de provenance (en T)	82

4.7. Structure des exportations (en MBIF et en T)	83
4.8. Exportations par rubriques douanières (en MBIF et en T)	84
4.9. Exportations par produits et par pays de destination (en MBIF et en T)	85
4.10. Relevé des transactions de change (en MBIF)	87
4.11. Balance des règlements (Solde en MBIF)	88
5. DIVERS	89
5.1. Trafic au port de Bujumbura (en milliers de T)	91
5.2. Entrées et sorties de marchandises au Port de Bujumbura (en T)	92
5.3. Trafic à l'Aéroport International de Bujumbura	93
5.4. Entrées des principaux produits pétroliers	94
5.5. Consommation des principaux produits pétroliers	95
5.6. Stocks des principaux produits pétroliers	96
5.7. Indice des prix à la consommation des ménages de Bujumbura	97
5.8. Cours de change moyens des principales monnaies (BIF par unité de monnaie étrangère)	98
5.9. Cours de change de fin de période des principales monnaies (BIF par unité de monnaie étrangère)	99
5.10. Taux de change effectif du BIF	100

SIGLES UTILISES

AFD	: Agence Française de Développement
AID	: Association Internationale de Développement
ARFIC	: Autorité de Régulation de la Filière Café du Burundi
BAD	: Banque Africaine de Développement
BEI	: Banque Européenne d'Investissement
BIF	: Franc Burundi
BRB	: Banque de la République du Burundi
CCP	: Compte de chèques postaux
CTS/LB	: Cents par Livre
DTS	: Droits de Tirages Spéciaux
EPB	: Exploitation du Port de Bujumbura
FAD	: Fonds Africain de Développement
FOB	: Free on board
FOT	: Free on truck
FV	: Feuilles vertes
ISTEEBU	: Institut de Statistiques et des Etudes Economiques du Burundi
JP1	: Jet Petroleum numéro un
M2	: Masse monétaire
MBIF	: Millions de francs Burundi
ONG	: Organisation Non Gouvernementale
OPEP	: Organisation des pays exportateurs de pétrole
OTB	: Office du Thé du Burundi
P	: Provisoire
PM	: Prix moyen
Q	: Quantité
REGIDESO	: Régie de Production et de Distribution d'Eau
RSA	: Régie des Services Aéronautiques
SEP	: Société d'Entreposage de Produits Pétroliers
SPP	: Société à Participation Publique
T	: Tonnes
TS	: Thé sec
UE	: Union Européenne
V	: Valeur

Signes conventionnels :

-	: la donnée n'existe pas
...	: la donnée est inférieure à l'unité
p.c.	: pourcentage
n.d.	: non disponible.

PREMIERE PARTIE :

**EVOLUTION MENSUELLE DES PRINCIPAUX
INDICATEURS MACROECONOMIQUES
A FIN SEPTEMBRE 2014**

I. AGRICULTURE D'EXPORTATION

A. CAMPAGNE CAFE 2014/2015

La campagne café 2014/2015 a enregistré une forte augmentation de la production par rapport à la campagne précédente sous l'effet principalement du phénomène de cyclicité des rendements du caféier. En effet, à fin septembre 2014, les apports de café arabica en parche ont atteint 17.158 T contre 9.529 T à la même période de la campagne précédente, soit une hausse de 7.629 T (80,1 p.c.). Sur base de la quantité de cerises, les estimations de l'ARFIC montrent que les apports en parche s'élèveront à 22.610 T contre 14.134 T la campagne précédente, soit une augmentation de 60 p.c.

Graphique 1 : Apports de café arabica en parche à fin septembre (en tonnes).

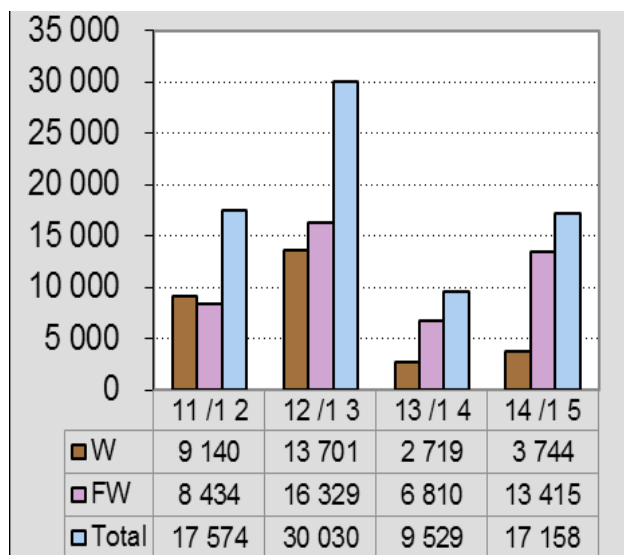

En matière de qualité, la part du café parche Fully washed produite à fin septembre 2014 représente 78,2 p.c. du total des parches contre 71,5 p.c. à la même période de la campagne précédente. De même, les estimations du volume des FW dans le total des parche montrent que la qualité s'améliorera au cours de cette campagne par rapport à la précédente. En effet, la part de fully washed dans le total des apports en parche représente 60,2 contre 53,7 p.c. la campagne précédente.

A fin septembre 2014, la quantité de café vert déjà produite s'élève à 7.250 contre 3.834 T à la même période de la campagne précédente. Le volume total de café vert prévu par l'ARFIC est estimé à 17. 428 contre 10.769 T la campagne précédente.

En matière de commercialisation, les ventes de café vert de la campagne 2014/2015 se sont déroulées dans une conjoncture de prix favorable. En effet, le volume écoulé à fin septembre 2014 s'est élevé à 6.030 T pour une valeur de 39.122 MBIF contre 3.577 T et 11.522 MBIF respectivement à la même période, soit un prix moyen de 192,9 contre 127,31 cts/lb. Cette augmentation des prix est consécutive à la hausse des cours du café sur le marché international, le prix moyen au troisième trimestre 2014 s'étant établi à 206,0 cts/lb contre 136,43 cts/lb à la même période de 2013.

Graphique 2 : Evolution des prix de vente du café arabica par campagne (Prix moyens mensuels en cts/lb).

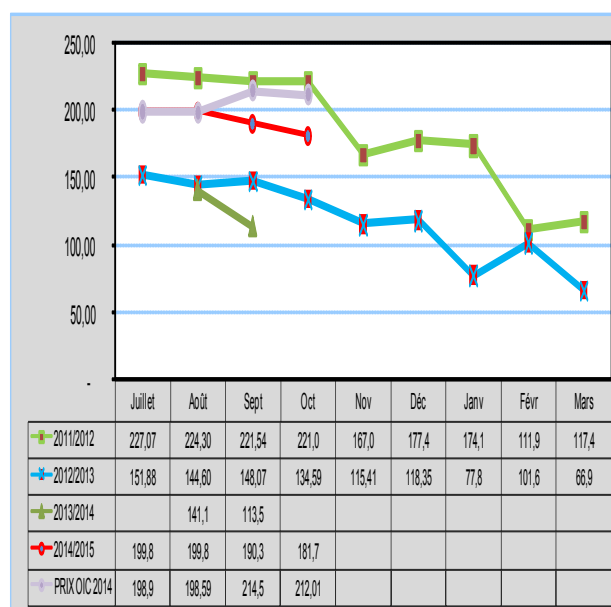

B.THE

La production de thé en feuilles vertes des neuf premiers mois de l'année 2014 a progressé de 11,8 p.c. par rapport à la période correspondante de 2013, passant de 31.536 à 35.262 T sous l'effet de la bonne pluviosité et de l'application d'engrais. Cette augmentation de la production a été observée dans tous les complexes théicoles, particulièrement dans ceux d'Ijenda (15,7 p.c.) et de Teza (9,0 p.c.).

Tableau 1 : Production de thé par complexe théicole à fin septembre (en tonnes).

Année		2010	2011	2012	2013	2014
Complexe théicole						
Ijenda	FV	6 839	6 320	6 509	5 770	6 676
	TS	1 449	1 398	1 357	1 269	1 434
Rwegura	FV	9 072	10 129	10 023	10 429	11 367
	TS	1 935	2 171	2 090	2 188	2 406
Teza	FV	6 922	7 027	6 720	6 434	7 654
	TS	1 420	1 537	1 497	1 435	1 715
Tora	FV	5 200	5 248	5 854	5 910	6 300
	TS	1 113	1 127	1 280	1 315	1 406
Buhoro	FV	2 284	2 790	2 671	2 992	3 266
	TS	475	598	571	638	677
Total	FV	30 318	31 515	31 776	31 536	35 262
	TS	6 393	6 831	6 796	6 845	7 638

Source : O.T.B

De même, le volume de thé sec obtenu après usinage a progressé (11,6 p.c.), s'établissant à 7.638 contre 6.845 T d'une période à l'autre. Le rendement à l'usinage s'est stabilisé à 21,7 p.c. Au niveau de la commercialisation, le volume du thé sec vendu à fin septembre 2014 a augmenté de 5,1 p.c. par rapport à celui de la même période de 2013, passant de 7.724 à 8.116 T. Toutefois, les recettes des ventes ont régressé de 6,7 p.c., revenant de 28.953 à 27.011 MBIF suite à la baisse des prix (3.328 contre 3.748 BIF/Kg).

Tableau 2 : Ventes de thé sec à fin Septembre.

Marché		2010	2011	2012	2013	2014
Enchères	Tonnes	4 911	5 310	5 713	6 126	6 296
	Valeur (MBIF)	14 906	18 164	24 251	23 286	20 889
de Mombasa	PM(BIF/kg)	3 021	3 421	4 245	3 801	3 318
	Tonnes	1 373	1 250	1 256	1 228	3 318
Ventes Directes	Valeur (MBIF)	4 318	4 596	5 312	4 524	4 957
	PM(BIF/kg)	2,56	3 678	4 229	3 683	3 423
	Tonnes	6 284	6 560	6 969	7 354	9 614
S/Total Export	Valeur (MBIF)	19 224	22 761	29 562	27 810	25 846
	PM(BIF/kg)	3,06	2,79	4 242	3 781	2 688
	Tonnes	240	339	297	370	372
Ventes locales	Valeur (MBIF)	748	947	940	1 143	1 165
	PM (BIF/kg)	3 115	2 797	3 165	3 088	3 134
	Tonnes	6 524	6 898	7 266	7 724	8 116
Total Général	Valeur (MBIF)	19 558	23 708	30 502	28 953	27 011
	PM (BIF/kg)	3 049	3 437	4 194	3 748	3 328

Source : OTB

4

II. PRODUCTION INDUSTRIELLE

Au cours des trois premiers trimestres de l'année 2014, la production industrielle a baissé. En effet, l'indice moyen pondéré de la production industrielle s'est replié de 1,6 p.c. par rapport à la période correspondante de 2013, revenant de 131,9 à 129,8, en liaison essentiellement avec la diminution de la production dans les branches de l'industrie alimentaire (-4,2 p.c.) tandis que les autres branches ont enregistré une augmentation de la production.

Graphique 3 : Evolution de l'indice pondéré de la production industrielle.

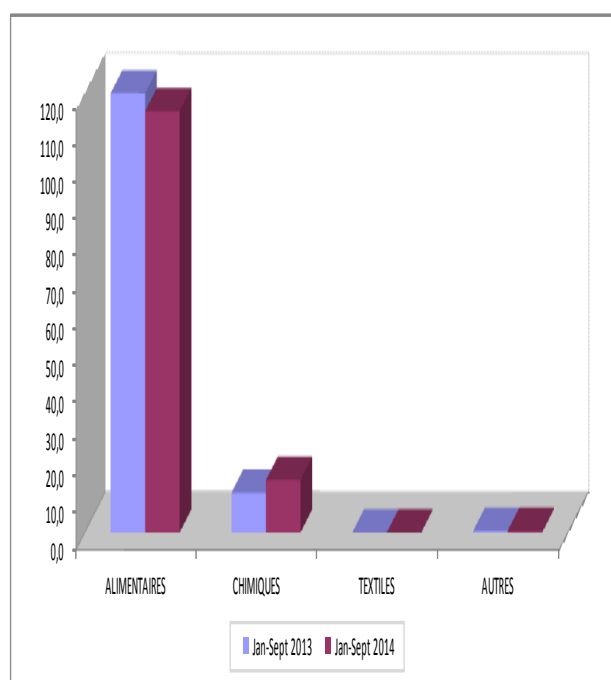

La baisse de l'activité de la branche des industries alimentaires est principalement liée au repli de la production de sucre (-10,0 p.c.) et de cigarettes (-18,4 p.c.).

La progression de la production des industries chimiques a été tirée par la hausse de la production de casiers en plastique (194,7 p.c.), de savons (+21,7 p.c.) et de peinture (+20,1 p.c.).

L'augmentation de l'activité dans l'industrie des matériaux de construction est due à l'accroissement de la production des tubes en PVC (+72,9 p.c.).

Tableau 3 : Production des principales Industries.

	PRODUCTION DES PRINCIPALES INDUSTRIES		Variation (in p.c.)
	2013 Jan-septembre	2014 Jan-septembre	
PRODUITS DES INDUSTRIES ALIMENTAIRES			
Bière Primus (Hl)	960 784	1 011 606	5,3
Bières Amstels (Hl)	410 973	368 375	-10,4
Boissons gazeuses (Hl)	279 925	281 199	0,5
Sucre (T)	17 520	15 766	-10,0
Huile de coton (L)	32 756	13 138	-59,9
Cigarettes (en milliers d'unités)	466 310	380 430	-18,4
PRODUITS DES INDUSTRIES CHIMIQUES			
Peinture (T)	511	613	20,1
Oxygène (m ³)	24 767	19 757	-20,2
Savons de toilette (kg)	203 075	1 262 868	521,9
Savons de ménage (kg)	9 748 275	10 853 873	11,3
Mousse	11 176	9 715	-13,1
Casiers en plastique (unités)	259 546	764 879	194,7
MATERIAUX DE CONSTRUCTION			
Tubes PVC (kg)	61 878	106 972	72,9
Plaques en fibro-ciment (T)	-	-	-
Profilés (m) (1)	22 771	14 019	-38,4
Tubes en acier (kg)	-	-	-

(1) : Cette rubrique regroupe également les bacs aluzinc autoportants et les faux plafonds "Estetic".

Source : Renseignements fournis par les entreprises industrielles

III. INDICE DES PRIX A LA CONSOMMATION

III.1 Evolution Trimestrielle

L'inflation du troisième trimestre 2014 a baissé par rapport à celle de la même période de l'année 2013, s'établissant à 4,8 contre 9,2 p.c. Cette tendance est due essentiellement à la forte décélération de l'augmentation des prix des produits alimentaires (1,4 contre 12,6 p.c.), le taux d'inflation hors alimentation s'étant stabilisé à 6,8 p.c.

Graphique 4 : Evolution trimestrielle du taux d'inflation.

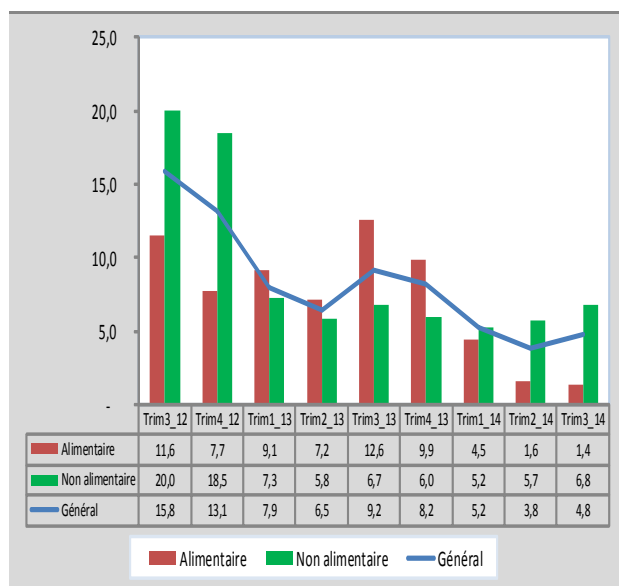

Les prix du secteur « hors alimentation » ont enregistré des évolutions contrastées. En effet, les prix des divisions « ameublement, équipement ménager et entretien courant de la maison » (11,2 contre 22,5 p.c.), « transport » (5,2 contre 11,6 p.c.), « loisirs et culture » (3,3 contre 11,1 p.c.) et « autres biens et services » (7,3 contre 16,0 p.c.) ont ralenti leur croissance. Par contre, les prix des divisions « habillement et articles chaussants » (11,5 contre 3,1 p.c.), « logement, eau, électricité, gaz et autres combustibles » (9,6 contre 6,7 p.c.), « santé » (9,0 contre 4,4 p.c.), et « hôtellerie, café et restauration » (7,2 contre 2,0 p.c.) se sont accrus plus rapidement que ceux de la même période de 2013.

Par rapport au trimestre précédent, l'indice des prix s'est accru de 1,6 p.c., suite à la hausse des prix du secteur hors alimentation (2,7 p.c.), les prix du secteur alimentation s'étant stabilisés.

Tableau 4 : Evolution trimestrielle de l'indice des prix (base déc. 2013).

Libellé	Indice général	Indice alimentaire	Indice hors alimentaire
2011			
Trim4	81,6	83,9	79,6
2012			
Trim1	89,2	87,6	90,8
Trim2	92,5	92,3	92,6
Trim3	90,8	88,0	93,3
Trim4	92,3	90,3	94,3
2013			
Trim1	96,3	95,6	97,4
Trim2	98,5	98,9	98,0
Trim3	99,1	99,2	99,6
Trim4	99,9	99,2	99,9
2014			
Trim1	101,3	99,9	102,5
Trim2	102,2	100,5	103,6
Trim3	103,9	100,5	106,4

Source : ISTEEDU

III.2 Evolution sur neuf mois

Au terme des neuf premiers mois de l'année 2014, l'indice général des prix à la consommation s'inscrit en hausse de 4,6 p.c. par rapport à celui de la même période de l'année 2013 (102,5 contre 98,0). Cette inflation est liée à la hausse des prix, à la fois, des produits alimentaires (2,5 p.c.) et non alimentaires (5,9 p.c.).

L'augmentation des prix du groupe hors alimentaire a concerné les divisions « articles d'habillement et articles chaussants » (7,7 p.c.), « logement, eau, électricité, gaz et autres combustibles » (6,7 p.c.), « ameublement, équipement ménager et entretien courant de la maison » (19,4 p.c.), « santé » (7,3 p.c.), « transport » (8,0 p.c.), « loisirs et culture » (4,5 p.c.), « hôtellerie, café et restauration » (5,5 p.c.) et « autres biens et services » (10,7 p.c.).

Graphique 5 : Evolution sur neuf mois du taux d'inflation.

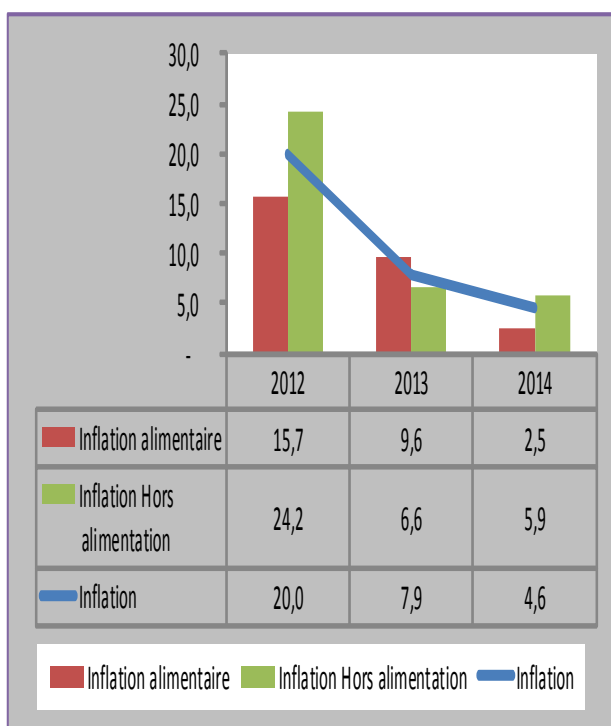

IV.SITUATION MONETAIRE

IV.1.Masse monétaire (M3) et ses contreparties

a. Evolution trimestrielle

Au terme du troisième trimestre de l'année 2014, la masse monétaire M3 (983.809,0 contre 993.945,5 MBIF) a diminué de 10.136,5 MBIF, soit -1,0 p.c., alors qu'elle avait enregistré une hausse de 6,7 p.c. à la fin du trimestre précédent.

Graphique 6 : Evolution de la masse monétaire et de ses contreparties (en Mds de BIF).

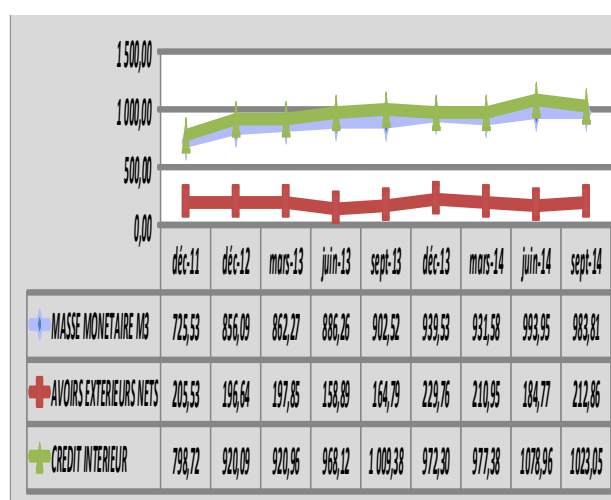

La diminution de la masse monétaire (M3) a résulté de la baisse de M2 (-13.553,6 MBIF) qui a contrebalancé l'accroissement des dépôts en devises des résidents (+3.417,1 MBIF).

Tableau 5 : Evolution des composantes de la masse monétaire (en MBIF).

	2012	2013					2014
		Sept	Déc	Mars	Juin	Sept. (p)	
Circulation fiduciaire							
hors banques	173 871,6	175 392,6	187 487,1	173 152,2	195 881,8	190 577,0	
Dépôts à vue	339 675,3	375 125,9	388 496,8	362 275,9	405 537,9	402 945,0	
Dépôts à terme	194 506,1	216 836,7	225 744,4	245 534,8	246 002,0	240 346,1	
Dépôts en devises des résidents	148 038,2	135 168,1	137 799,6	150 616,8	146 523,8	149 940,9	
TOTAL	856 091,2	902 523,3	939 527,9	931 579,7	993 945,5	983 809,0	

Source : BRB

La diminution de l'agrégat monétaire (M2) est imputable, à la fois, à la baisse de M1 (-7.897,7 MBIF) et des dépôts à terme et d'épargne (-5.655,9 MBIF). La contraction des disponibilités monétaires (M1) a concerné, aussi bien, la circulation fiduciaire hors banques (-5.304,8 MBIF) que les avoirs à vue (-2.592,9 MBIF).

Tableau 6 : Variation trimestrielle de la masse monétaire et de ses contreparties (en MBIF).

	Mars. 2014	juin-14	Sept.2014 (p)
	Déc. 2013	mars-14	juin-14
Circulation fiduciaire hors banques	-14 334,9	22 729,6	-5 304,8
Dépôts à vue auprès des banques commerciales	-14 260,9	31 412,8	2 389,2
Dépôts à vue auprès de la BRB	-6 053,2	6 484,4	-4 982,1
Dépôts à vue auprès des autres institutions monétaires	-5 906,8	5 364,8	0,0
Quasi-monnaie	19 790,4	467,2	-5 655,9
Dépôts en devises des résidents	12 817,2	-4 093,0	3 417,1
TOTAL = MASSE MONETAIRE (M3)			
= CONTREPARTIES	-7 948,2	62 365,8	-10 136,5
Créances nettes sur l'étranger	-18 808,0	-26 175,3	28 086,0
Créances nettes sur l'Etat	9 256,6	75 930,1	-70 598,8
Créances sur l'économie	-4 183,4	25 655,6	14 688,5
Autres postes nets	5 786,6	-13 044,6	17 687,8

Source : BRB

La baisse des dépôts à vue en BIF est imputable à la diminution des avoirs des particuliers (-1.723,0 MBIF) et des sociétés à participation publique (-8.784,6 MBIF). En revanche, les dépôts des entreprises privées (+1.169,8MBIF), des établissements financiers (+1.324,0 MBIF) et ceux regroupés dans les « autres comptes » (+4.873,4 MBIF) ont augmenté.

La baisse des dépôts à terme et d'épargne en BIF est liée principalement à la diminution des avoirs classés dans les « autres comptes » (-12.264,0MBIF) qui a dépassé l'augmentation des dépôts des particuliers (+6.644,7 MBIF).

L'accroissement des avoirs en devises des résidents a principalement résulté de la hausse des dépôts des particuliers (+3.846,9MBIF) et des sociétés à participation publique (+2.354,7MBIF). En revanche, les dépôts des entreprises privées se sont inscrits en retrait de 2.861,1 MBIF.

La baisse des créances nettes sur l'Etat (-70.598,8 MBIF) qui a dépassé la hausse des créances nettes sur l'étranger (+28.086,0 MBIF), des créances sur l'économie (+14.688,5 MBIF) et des autres postes nets (+17.687,8 MBIF) est à l'origine de la diminution de la masse monétaire. Ainsi, les avoirs intérieurs ont contribué dans la contraction de M3 à hauteur de 3,8 points de pourcentage alors que les avoirs extérieurs nets ont exercé une incidence expansive à concurrence de 2,8 points.

La diminution de l'endettement net de l'Etat a principalement résulté de la baisse des avances ordinaires (-12.009,5 MBIF) et de la hausse des dépôts de l'administration centrale (+75.356,9MBIF).

La progression des créances sur l'économie est liée à l'augmentation des financements à long terme (+22.566,0 MBIF) qui a contrebalancé la diminution des concours à court (-7.675,6 MBIF) et à moyen termes (-1.165,0 MBIF).

Les avoirs extérieurs nets ont augmenté de 28.086,0 MBIF, passant de 184.772,8 à 212.858,8 MBIF. Cet accroissement a résulté de la hausse des avoirs extérieurs nets de la Banque Centrale (+53.765,8 MBIF), résultant de l'encaissement des financements extérieurs, qui a contrebalancé la baisse des avoirs extérieurs nets des banques commerciales (-25.679,8 MBIF). De même, exprimées en dollars américains, les réserves de change nettes se sont accrues de 17,9 million de dollar américain, soit 15,0 p.c., passant de 119,5 à 137,4 millions.

Tableau 7 : Evolution des avoirs extérieurs nets (en MBIF).

	2012	2013				2014		
		Mars	Juin	Sept.	Déc.	Mars	Juin	Sept.
Avoirs extérieurs de la BRB	485 025,5	456 575,6	427 795,1	459 354,2	500 322,5	491 562,9	486 604,3	524 904,8
Engagements extérieurs de la BRB	418 096,6	407 828,7	370 829,7	380 943,4	383 189,7	396 544,3	397 532,8	382 067,5
I. Avoirs extérieurs nets	66 928,9	48 746,9	56 965,4	78 410,8	118 133,8	95 018,6	89 071,5	142 837,3
Avoirs extérieurs des banques commerciales	192 680,5	213 236,8	165 969,4	183 463,6	201 411,2	216 698,3	198 408,8	193 925,0
Engagements extérieurs des banques commerciales	62 971,7	64 129,8	64 041,0	97 088,1	89 788,9	100 768,8	102 707,5	123 903,5
II. Avoirs extérieurs nets	129 708,8	149 107,0	101 928,4	86 375,5	111 622,3	115 929,5	95 701,3	70 021,5
TOTAL I+II	196 637,7	197 853,9	158 893,8	164 786,3	229 756,1	210 948,1	184 772,8	212 858,8

Source : BRB

b. Evolution sur neuf mois

A fin septembre 2014, la masse monétaire M3 (983.809,0 contre 939.527,9 MBIF) s'est accrue de 44.281,1 MBIF, soit 4,7 p.c., par rapport à fin décembre 2013. Cette augmentation a résulté de la hausse de l'agrégat monétaire M2 (+32.139,8MBIF) et des avoirs en devises des résidents (+12.141,3 MBIF).

L'augmentation de M2 a résulté de l'accroissement des disponibilités monétaires (+17.538,1MBIF) et des dépôts à terme et d'épargne (+14.601,7MBIF). L'expansion de disponibilités monétaires est liée à la fois à l'accroissement de la circulation fiduciaire hors banques (+3.089,9 MBIF) et des dépôts à vue (+14. 448,2 MBIF).

L'augmentation des dépôts à vue en BIF a porté sur les avoirs des entreprises privées (+16.873,6MBIF), des administrations locales (+430,6 MBIF), des établissements financiers (+533,4 MBIF) et ceux regroupés dans les « autres comptes» (+6.219,4 MBIF). En revanche, les dépôts des particuliers (-1.415,8 MBIF), des sociétés à participation publique (-8.193 MBIF) ont baissé.

L'expansion des dépôts à terme et d'épargne en BIF a principalement résulté de la hausse des avoirs des particuliers (+14.187,4 MBIF), des entreprises privées (+5.533,3 MBIF) et des placements classés dans les « autres comptes » (+2.032,6 MBIF). Par contre, les avoirs des sociétés à participation publique ont baissé de 6.942,3 MBIF.

L'augmentation des dépôts en devises des résidents a principalement résulté de l'accroissement des dépôts des particuliers (+9.721,1 MBIF), des entreprises privées (+1.975,4 MBIF) et des sociétés à participation publique (+1.728,2 MBIF) qui a dépassé la baisse des avoirs classés dans les « autres comptes » (-1.164,3 MBIF).

Tableau 8 : Variation sur les neuf mois de la masse monétaire et de ses contreparties (en MBIF).

	Sept.2013 Déc. 2012	Sept. 2014 (p) Déc.2013
Circulation fiduciaire hors banques	1 521,0	3 089,9
Dépôts à vue auprès des banques commerciales	27 635,5	19 541,1
Dépôts à vue auprès de la BRB	1 235,3	-4 550,9
Dépôts à vue auprès des autres institutions monétaires	6 579,8	-542,0
Quasi -monnaie	22 330,6	14 601,7
Dépôts en devises des résidents	-12 870,1	12 141,3
TOTAL = MASSE MONETAIRE (M3) = CONTREPARTIES	46 432,1	44 281,1
Créances nettes sur l'étranger	-31 851,4	-16 897,3
Créances nettes sur l'Etat	14 552,3	14 587,9
Créances sur l'économie	74 739,7	36 160,7
Autres postes nets	-11 008,5	10 429,8

Source : BRB

L'accroissement des créances nettes sur l'Etat (+14.587,9 MBIF), des créances sur l'économie (+36.160,7 MBIF) et des autres postes nets (+10.429,8 MBIF) qui a contrebalancé la baisse des créances nettes sur l'étranger (-16.897,3 MBIF) a été à l'origine de l'augmentation de la masse monétaire.

La progression des créances sur l'économie est liée à l'augmentation des financements à long terme (+32.412,3 MBIF), les concours à court terme et les crédits à moyen terme ayant baissé respectivement de 4.237,6 et 11.736,9 MBIF

L'accroissement de l'endettement net de l'Etat a résulté principalement de la progression des avances de la Banque Centrale (+24.835,1 MBIF) et de l'encours des titres du Trésor détenus par les banques commerciales (+42.496,5 MBIF) qui a dépassé l'augmentation des dépôts de l'administration centrale (+53.035,7 MBIF).

Revenant de 229.756,1 à 212.858,8 MBIF de fin décembre 2013 à fin septembre 2014, les avoirs extérieurs nets ont diminué de 16.897,3 MBIF, soit-7,4 p.c. Cette baisse est en liaison avec la diminution des avoirs extérieurs nets des banques commerciales à hauteur de 41.600,8 MBIF, ceux de la Banque Centrale ayant augmenté de 24.703,5 MBIF.

Exprimées en dollars américains, les réserves de change nettes ont baissé de 7,8 p.c., s'établissant à 137,4 contre 149,0 millions.

IV.2.Liquidité bancaire

a. Evolution trimestrielle

Par rapport à fin juin 2014, le total des facteurs autonomes de la liquidité du secteur bancaire à fin septembre 2014 a baissé de 19.080,0 MBIF, revenant de 100.038,7 à 80.958,7 MBIF. Cette diminution a résulté de l'effet restrictif lié au désendettement net de l'Etat (-87.251,5 MBIF) qui a dépassé l'impact expansif exercé par la baisse de la circulation fiduciaire hors banques (-1.073,8 MBIF) ainsi que par l'augmentation des avoirs extérieurs nets (+53.765,8 MBIF) et des divers nets (+13.331,9 MBIF).

Tableau 9 : Variation trimestrielle de la liquidité du secteur bancaire (en MBIF).

	Sept 2013 Juin 2013	Juin 2014 Mars 2014	Sept 2014 Juin 2014
Billets et pièces en circulation	4 780,8	-22 481,0	1 073,8
Créances nettes sur l'étranger	21 445,4	-5 947,1	53 765,8
Créances nettes sur l'Etat	-30 282,6	39 250,3	-87 251,5
Divers nets	14 664,2	-7 775,9	13 331,9
Sous - total facteurs autonomes	10 607,8	3 046,3	-19 080,0
Apport de liquidité :	61,3	-325,1	317,1
-Banques commerciales	61,3	-325,1	231,9
-Etablissements financiers	0,0	0,0	85,2
Reprise de liquidité	0,0	-27 200,0	0,0
Solde =Réserves de liquidité dont:	10 669,1	29 921,2	-18 762,9
-Banques commerciales	8 694,6	29 753,6	-19 866,9
-Etablissements financiers	1 974,5	167,6	1 104,0

Source : BRB

Suite à la diminution du total des facteurs autonomes de la liquidité bancaire, les banques commerciales ont prélevé sur leurs réserves à hauteur de 19.866,9 MBIF et fait recours aux ressources de la Banque centrale à concurrence de 231,9 MBIF.

Graphique 7 : Evolution de la liquidité du secteur bancaire (en Mds de BIF).

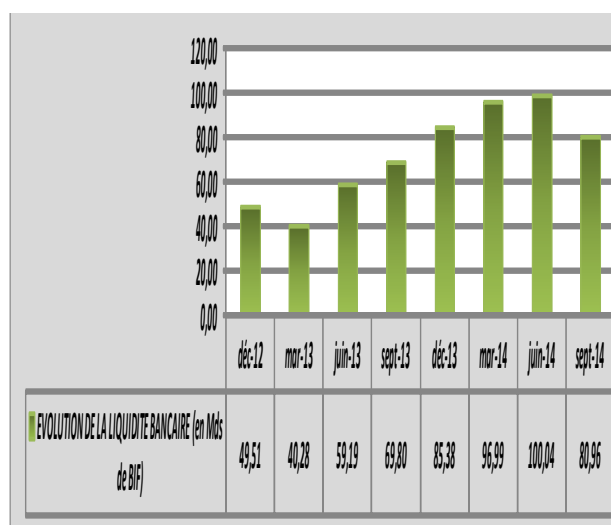

b. Evolution sur les neuf mois

Comparée à celle de fin décembre 2013, la liquidité du secteur bancaire à fin septembre 2014 a diminué de 4.426,1 MBIF, revenant de 85.384,8 à 80.958,7 MBIF. Cette baisse est liée à l'impact restrictif résultant du désendettement net de l'Etat (-34.080,1 MBIF) et de l'augmentation du volume des billets et pièces en circulation (+11.024,3 MBIF) qui a contrebalancé l'effet expansif exercé par l'accroissement des avoirs extérieurs nets (+24.703,5 MBIF) et des divers nets (+15.974,8 MBIF).

Face à cette évolution, les banques commerciales ont prélevé sur leurs réserves à hauteur de 1.927,7 MBIF et recouru aux ressources de la Banque Centrale pour un montant de 231,9 MBIF.

Tableau 10: Variation sur neuf mois de la liquidité du secteur bancaire (en MBIF).

	Sept. 2013 Déc. 2012	Sept. 2014 Déc. 2013
Billets et pièces en circulation	-2 784,1	-11 024,3
Créances nettes sur l'étranger	11 481,9	24 703,5
Créances nettes sur l'Etat	-41 905,8	-34 080,1
Divers nets	53 503,2	15 974,8
Sous - total facteurs autonomes	20 295,2	-4 426,1
Apport de liquidité :	61,3	2 231,9
-Banques commerciales	61,3	231,9
-Etablissements financiers	0,0	2 000,0
Reprise de liquidité	-6 800,0	0,0
Solde =Réserves de liquidité dont:	27 156,5	-2 194,2
-Banques commerciales	25 791,0	-1 927,7
-Etablissements financiers	1 365,5	-266,5

Source : BRB

V. FINANCES PUBLIQUES

V.1. Recettes

A fin septembre 2014, le cumul des recettes du budget de l'état s'est établi à 471.362,0 contre 425.817,1 MBIF à la même période de l'année précédente, soit une progression de 45.544,9MBIF (10,7 p.c.). Cette augmentation a concerné les recettes fiscales (+16.407,1 MBIF), non fiscales (+26.442,9 MBIF) et exceptionnelles (+2.694,9 MBIF).

V.2. Dépenses

Les dépenses totales engagées jusqu'à fin septembre 2014 ont atteint 801.814,4 contre 664.475,3 MBIF à la période correspondante de l'année 2013, soit une augmentation de 137.339,1 MBIF (20,7 p.c.). Les dépenses courantes se sont accrues de 56.000,6 MBIF et les dépenses d'investissement de 81.338,5MBIF.

Tableau 11 : Recettes et dépenses (en MBIF)

	sept-13	sept-14
Recettes totales	425 817,2	471 362,1
Recettes fiscales	395 470,9	411 878,0
Recettes non fiscales	26 078,1	52 521,0
Recettes exceptionnelle	4 268,2	6 963,1
Dons	168 099,7	163 381,0
Dépenses totales	664 475,3	801 814,4
Dépenses courantes	493 706,8	549 707,4
dont Salaires	218 805,0	236 530,3
Dépenses en capital	170 768,5	252 107,0
Solde Global hors dons	-238 658,1	-330 452,3
Solde Global y compris dons	-70 558,4	-167 071,3

Source : MFPDE

Les neuf premiers mois de l'année 2014 ont été marqués par une augmentation des dépenses (20,7 p.c.) plus importante que celle des recettes (10,7 p.c.), entraînant une détérioration du déficit budgétaire hors dons (-330.452,4 contre -238.658,2 MBIF à fin septembre 2013). De même, le déficit budgétaire dons compris s'est aggravé, s'établissant à 167.071,5 contre 70.558,4 MBIF à la fin de la période correspondante de l'année précédente, et a été financé, à la fois, par des ressources intérieures (47.862,3MBIF) et extérieures (44.449,8 MBIF).

V. 3. Dette intérieure

Passant de 592.322,8 à 668.954,2 MBIF de fin septembre 2013 à fin septembre 2014, le stock de la dette intérieure a progressé de 76.631,4 MBIF, en liaison avec l'accroissement des engagements de l'Etat vis-à-vis des secteurs bancaire (+67.255,0 MBIF) et non bancaire (+9.376,4 MBIF).

Comparé à celui du trimestre précédent, l'encours de la dette intérieure a diminué de 4.210,1 MBIF, revenant de 673.164,3 à 668.954,2 MBIF, en rapport avec la diminution des engagements de l'Etat vis-à-vis du secteur non bancaire à hauteur de 8.968,1 MBIF qui a contrebalancé l'augmentation de 4.758,0 MBIF de l'endettement de l'Etat envers le secteur bancaire.

V.4. Dette extérieure

Par rapport à celui du trimestre précédent, le stock de la dette publique extérieure a diminué de 4.280,4 MBIF à la fin du troisième trimestre 2014, revenant de 668.065,2 à 663.784,7 MBIF.

Graphique 8 : Encours de la dette publique extérieure par créancier (en Mds de BIF)

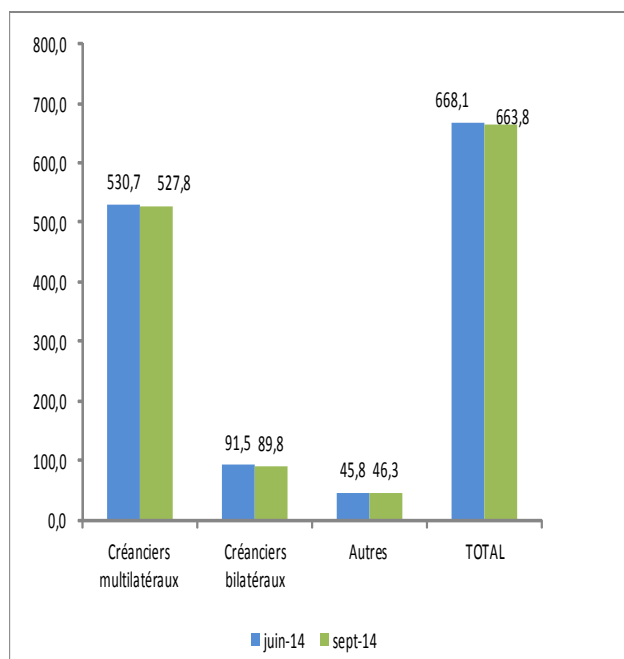

La diminution de l'encours de la dette extérieure enregistrée au troisième trimestre 2014 est principalement liée à la dépréciation de l'EURO par rapport au Franc Burundi, qui a entraîné des moins-values de réévaluation de 11.611,4 MBIF, et aux amortissements (2.744,2 MBIF) qui ont dépassé les nouveaux tirages (10.075,4 MBIF).

Au cours du troisième trimestre 2014, les tirages ont été orientés vers le secteur routier financé par l'OPEP et la BADEA à hauteur de 4.559,0 et 578,4 MBIF respectivement. Le programme post conflit a également bénéficié d'un financement de l'OPEP (3.084,1 MBIF) et du FIDA (186,5 MBIF). L'OPEP a également financé le programme de développement des filières agricoles (1.274,3 MBIF). L'Exim bank a financé le barrage KABU16 à hauteur de 392,9 MBIF.

Exprimé en dollars américains, l'encours de la dette publique extérieure à fin septembre 2014 a augmenté de 31,4 MUSD par rapport à celui de la période correspondante de l'exercice précédent, se fixant à 428,7 contre 397,3 MUSD.

VI. BALANCE DE REGLEMENTS

VI. 1. Evolution Trimestrielle.

Au cours du troisième trimestre 2014, la balance de règlements s'est clôturée sur un solde largement plus déficitaire que celui du trimestre correspondant de l'année précédente (-70.204,3 contre - 544,0 MBIF).

Tableau 12 : Evolution trimestrielle de la balance des règlements (en MBIF).

	juillet-sept 2013	avril-juin 2014	juillet-sept 2014
I. TRANSACTIONS COURANTES	-49 060,2	-82 226,6	-108 217,3
A. BIENS	-122 825,9	-146 302,3	-156 115,7
B. SERVICES	9 426,7	-29 940,7	-50 463,3
C. REVENUS PRIMAIRES	1 693,0	-5 685,3	-3 411,1
D. REVENUS SECONDAIRES	62 646,0	99 701,7	101 772,8
II. COMPTE DE CAPITAL ET D'OPERATIONS FINANCIERES	48 516,2	65 448,1	38 013,0
A. COMPTE DE CAPITAL	43 568,9	39 391,6	29 844,8
B. COMPTE DES OPERATIONS FINANCIERES	4 947,3	26 056,5	8 168,2
Solde global: (I + II)	-544,0	-16 778,5	-70 204,3

Source : BRB

Ce recul est lié, à la fois, à la dégradation de la balance courante (-108.217,3 contre -49.060,2 MBIF) et à la diminution de l'excédent du compte du capital et d'opérations financières (38.013,0 contre 48.516,2 MBIF).

Graphique 9 : Evolution trimestrielle de la balance des opérations courantes et du compte de capital et d'opérations financières (en MBIF).

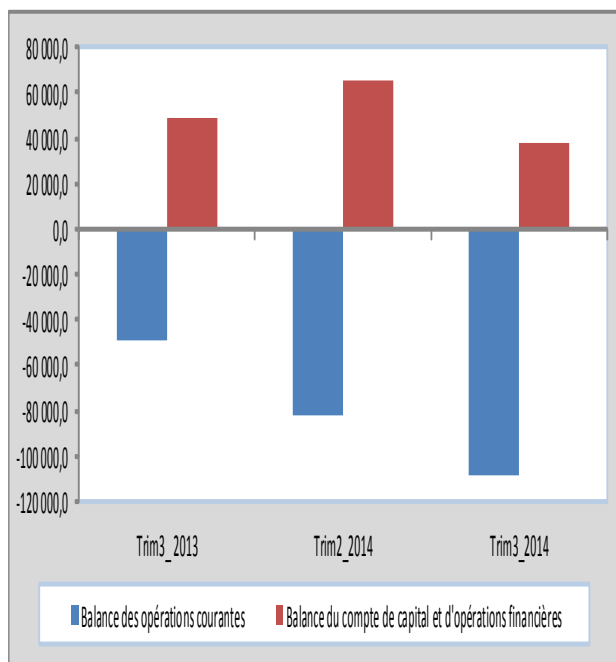

VI.2 Evolution sur neuf mois

Au terme des neuf premiers mois de l'année 2014, la balance des règlements s'est soldée par un déficit largement supérieur à celui de la période correspondante de l'année 2013 (-158.092,3 contre -13.753,9 MBIF), suite à l'aggravation du déficit de la balance des transactions courantes (-291.642,8 contre -126.924,0 MBIF), l'excédent du compte de capital et des opérations financières s'étant accru (133.550,5 contre 113.170,1 MBIF).

Tableau 13 : Balance des règlements : soldes sur neuf mois (en MBIF).

	jan-septembre 2013	jan-septembre 2014
I. TRANSACTIONS COURANTES	-126 924,0	-291 642,8
A. BIENS	-366 961,7	-449 262,6
B. SERVICES	-42 218,7	-108 270,2
C. REVENUS PRIMAIRES	7 545,0	-8 251,7
D. REVENUS SECONDAIRES	274 711,5	274 141,7
II. COMPTE DE CAPITAL ET D'OPERATIONS FINANCIERES	113 170,1	133 550,5
A. COMPTE DE CAPITAL	105 511,3	97 658,6
B. COMPTE DES OPERATIONS FINANCIERES	7 658,8	35 891,9
Solde global: (I + II)	-13 753,9	-158 092,3

Source : BRB

L'aggravation du déficit du compte courant s'explique par la détérioration de la balance des biens (- 449.262,6 contre - 366.961,7 MBIF) et des services (-108.270,2 contre -42.218,7 MBIF) ainsi que par la baisse de l'excédent du solde des revenus (265.890 contre 282.256,5 MBIF).

Pour sa part, l'amélioration de compte de capital et d'opérations financières est liée à l'augmentation du solde excédentaire du compte des opérations financières (35.891,9 contre 7.658,8 MBIF), celui du compte de capital ayant baissé, s'établissant à 105.511,3 contre 97.658,6 MBIF.

Graphique 10 : Evolution sur neuf mois des soldes de la balance des opérations courantes et du compte de capital et d'opérations financières (en MBIF).

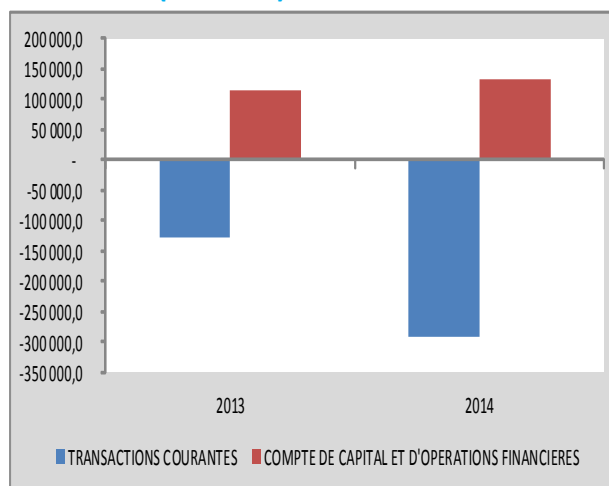

DEUXIEME PARTIE :

**NOTES METHODOLOGIQUES
ET TABLEAUX STATISTIQUES**

I. NOTES METHODOLOGIQUES

1. PRODUCTION ET VENTE DE CERTAINS PRODUITS

TABLEAUX I.1. & I.2. : Production et vente de café Arabica

Les deux tableaux renseignent respectivement sur la production et sur les ventes de café Arabica par campagne. Ils sont confectionnés sur base du rapport de production et de commercialisation du café envoyé par l'Autorité de Régulation de la Filière café du Burundi (ARFIC).

TABLEAUX I.3. & I.4. : Récolte de thé en feuilles vertes et Production de thé sec, et vente de thé sec

Ces tableaux recueillent la récolte de thé en feuilles vertes, la production et les ventes de thé sec. Ils sont élaborés sur base des rapports mensuels d'activité transmis par l'Office du Thé du Burundi (OTB).

TABLEAU I.5. : Production des principales industries

Ce tableau est établi sur la base des données recueillies auprès des principales entreprises industrielles. Les productions sont regroupées par catégories de produits : industries alimentaires, chimiques et matériaux de construction.

TABLEAU I.6. : Indice pondéré de la production industrielle

Le tableau indique la part relative de l'indice pondéré des industries alimentaires, chimiques, textiles et autres dans l'indice général de la production industrielle.

Cet indice est établi sur base des coefficients de pondération représentant les contributions en valeur ajoutée de chaque produit dans la valeur ajoutée totale de la branche. Ces coefficients sont tirés des résultats de l'enquête de 1989 auprès des entreprises commerciales et industrielles.

TABLEAUX I.7. & I.8. : Production et consommation d'énergie électrique

Le tableau I.7 fait ressortir la production nationale de courant électrique par centrale hydroélectrique. Le tableau I.8 indique la consommation d'énergie électrique par grands centres urbains. Ces données sont fournies par la REGIDESO.

2. MONNAIE ET CREDIT

2.1. COUVERTURE

2.1.1. Banque centrale

La Banque centrale est l'autorité monétaire qui a pour fonctions fondamentales de définir et de mettre en œuvre la politique monétaire et de change, de réglementer et de superviser le secteur financier. Elle est chargée, en outre, d'émettre la monnaie, de gérer les réserves internationales et de fournir des crédits aux autres institutions de dépôts.

2.1.2. Banques commerciales

Les banques commerciales sont des institutions qui collectent des dépôts à vue transférables par chèque ou utilisables sous une forme quelconque comme moyen de paiement direct et à terme et qui font des opérations de crédit.

Sont recensées dans cette catégorie :

La Banque de Crédit de Bujumbura (BCB), la Banque Commerciale du Burundi (BANCOBU), l'Interbank Burundi (IBB), l'Ecobank Burundi, la Banque de Gestion et de Financement (BGF), la Finbank, la Banque Burundaise pour le Commerce et l'Investissement (BBCI), la Diamond Trust Bank Burundi (DTB), la KCB Bank Burundi LMT et la Coopérative for Rural Development Bank (CRDB Bank Burundi).

Les données de la DTB, de la KCB Bank Burundi LMT et de la CRDB sont intégrées dans les statistiques des banques commerciales à partir de juin 2009, juillet 2012 et décembre 2012 respectivement.

2.1.3. Etablissements financiers

Les établissements financiers sont des personnes morales qui effectuent à titre de profession habituelle et principalement les opérations de crédit. Ils sont autorisés à faire des emprunts sans pouvoir disposer de guichets ni de comptes pour la clientèle.

Sont recensés dans cette catégorie :

La Banque Nationale pour le Développement Economique (BNDE) ;

Le Fonds de Promotion de l'Habitat Urbain (FPHU).

2.2. CONTENU DES TABLEAUX

TABLEAU II.1. : Réserves internationales

Il s'agit de la somme des réserves de la Banque centrale (BRB) et des banques commerciales à laquelle on retranche leurs engagements extérieurs.

Les avoirs de la Banque centrale ne concernent que les réserves dont elle peut disposer librement y compris : l'or monétaire, les DTS, la position dans la tranche de réserve au FMI.

TABLEAUX II.2.1 & II.2.2 : Situation mensuelle de la BRB

Les tableaux présentent l'actif et le passif de la Banque arrêtés à fin de mois. Ils renseignent, au passif, sur l'ensemble des engagements de la Banque en tant qu'autorité monétaire, et à l'actif, les contreparties de ces engagements.

La rubrique « Avoirs extérieurs » comprend entre autres les avoirs à vue et à terme, les encaisses et la position dans la tranche de réserve au FMI qui est obtenue en retranchant de la quote part du Burundi au FMI le compte FMI n° 1 et le compte Titres FMI.

TABLEAUX II.3.1. & II.3.2 : Situation consolidée des Banques commerciales

La situation consolidée retrace la consolidation des situations actives et passives de toutes les banques commerciales.

TABLEAUX II.4.1 & II.4.2 : Situation monétaire

Les tableaux indiquent la consolidation des situations actives et passives de la BRB, des banques commerciales et des CCP.

L'actif représente les contreparties de la masse monétaire à savoir : les avoirs extérieurs nets et le crédit intérieur. De son côté, le passif montre la masse monétaire et les autres postes nets.

TABLEAU II.5. : Evolution de la base monétaire, de la masse monétaire et du multiplicateur

Ce tableau montre l'évolution de la base monétaire et de ses contreparties, de la masse monétaire (M2) et du multiplicateur, celui-ci étant le rapport entre la masse monétaire et la base monétaire.

TABLEAUX II.6.1. & II.6.2. : Situation consolidée des établissements financiers

Les tableaux font ressortir la consolidation des situations actives et passives des établissements financiers.

TABLEAUX II.7.1. & II. 7.2. : Situation financière

Ils retracent la consolidation de la situation monétaire et de la situation consolidée des établissements financiers.

TABLEAU II.8. : Liquidité des institutions financières

Le tableau indique les facteurs autonomes de la liquidité qui apparaissent dans la situation active et passive de la Banque centrale. Les facteurs autonomes sont ceux qui échappent à l'influence directe de la Banque.

TABLEAUX II.9.1 et II.9.2 : Dépôts bancaires par détenteurs

Les tableaux renseignent sur les dépôts ventilés en BIF et en devises par terme et par détenteur et qui entrent dans le calcul de la masse monétaire.

TABLEAU II.10. : Dépôts et autres ressources à terme des banques commerciales

Le tableau montre l'évolution par terme de tous les dépôts et autres ressources à terme des banques commerciales.

TABLEAU II.11. : Evolution des risques du système financier

Le tableau fait ressortir l'encours (y compris les impayés) des crédits à l'économie et des engagements par signature des banques commerciales et des établissements financiers. Les crédits sont répartis par catégorie et par terme.

TABLEAU II.12. : Ventilation des crédits par secteur d'activité

Le tableau indique l'évolution des crédits selon les secteurs d'intervention.

TABLEAU II.13. : Crédits par terme et par état des créances

Le tableau fait ressortir l'encours des crédits par terme en indiquant pour chaque terme les créances saines et impayées.

TABLEAUX II.14 & II.15. : Taux d'intérêt moyens pondérés débiteurs et créditeurs appliqués par les banques commerciales

Les tableaux renseignent sur les moyennes pondérées des taux d'intérêt perçus et versés par les banques commerciales sur les prêts accordés et sur les dépôts collectés et rémunérés.

TABLEAU II. 16. : Activités de la chambre de compensation

Le tableau fait apparaître, pour chaque mois, le nombre et le montant des opérations effectués par la chambre de compensation. Les données sont obtenues en procédant au cumul des données quotidiennes.

TABLEAU II. 17. : Taux d'intérêt moyens pondérés des titres publics à fin de période

Il indique, par terme, le taux d'intérêt moyen sur les titres du Trésor enregistré à chaque fin de période concernée.

TABLEAU II.18. : Taux d'intérêt sur les opérations de refinancement à fin de période

Il indique le taux de refinancement à fin de période appliqué par la Banque centrale.

3. FINANCES ET DETTE PUBLIQUES

TABLEAU III.1. : Recettes et dons

Le tableau présente toutes les recettes budgétaires (fiscales, non fiscales) ainsi que les dons accordés à l'Etat (dons courants et en capital).

TABLEAU III.2. : Dépenses

Le tableau montre les dépenses de l'Etat dont les rubriques principales sont :

- Les dépenses courantes (ou de fonctionnement)
- Les dépenses en capital (ou d'investissement).

TABLEAU III.3. : Opérations financières consolidées

Le tableau donne la synthèse des opérations d'entrée et de sortie de fonds de l'Etat. Il dégage le déficit et son financement ou l'excédent et son affectation.

TABLEAU III.4. : Dette publique intérieure

Le tableau montre l'encours de la dette de l'Etat par créancier et par type d'emprunt.

TABLEAU III.5. : Opérations de la dette publique extérieure

Le tableau fait ressortir les opérations de financement extérieur (tirages et remboursement du principal) ainsi que les intérêts et les réévaluations.

TABLEAU III.6. : Encours de la dette publique extérieure par créancier

Le tableau indique les principaux créanciers bilatéraux et multilatéraux.

TABLEAU III.7. : Evolution de la dette publique extérieure par secteur économique

Le tableau décrit l'affectation des crédits extérieurs aux divers secteurs économiques.

TABLEAU III.8. : Evolution en p.c. de la dette publique extérieure par secteur économique

Le tableau fait ressortir la part de chaque secteur dans l'encours total de la dette publique extérieure.

TABLEAU III.9. : Echancier du service de la dette extérieure

Le tableau renseigne sur ce que l'Etat doit payer, en principal et intérêts, à ses différents bailleurs au cours du mois sous analyse.

4. COMMERCE EXTERIEUR

L'élaboration des statistiques du commerce extérieur repose sur la confection des tableaux des importations (en volume et en valeur CIF) et des exportations (en volume et en valeur FOB Bujumbura) de biens et services.

Les tableaux des importations et des exportations sont établis selon :

1. La nomenclature de la convention internationale sur le Système Harmonisé de désignation et de Codification des marchandises.
2. Les branches de destination pour les importations (consommation, équipement et production) et la nature du produit pour les exportations (primaires, manufacturés et autres).

3. Les pays de provenance pour les importations et les pays de destination pour les exportations.

Les statistiques du commerce extérieur sont confectionnées ou élaborées à partir des données douanières, des enchères pour le café et des contrats de vente pour le thé.

4. Les transactions internationales englobent toutes les transactions entre les résidents et non résidents selon le Manuel de la balance des paiements (MBP6).

5. DIVERS

TABLEAU V.1. : Trafic au port de Bujumbura

Le tableau renseigne sur le trafic au port de Bujumbura par le volume global des entrées et des sorties de marchandises.

TABLEAU V.2.: Entrées et sorties de marchandises au port de Bujumbura

Par rapport au tableau précédent, il montre l'évolution sur cinq ans, des entrées et des sorties en volume des marchandises au port de Bujumbura.

Les entrées sont groupées dans les rubriques ci-après :

Produits des industries alimentaires, chimiques, textiles, carburantes et lubrifiantes, matériel d'équipement, véhicules et produits divers.

TABLEAU V.3. : Trafic à l'aéroport international de Bujumbura

Le tableau donne les mouvements (arrivées et départs et non compris le transit) à l'aéroport international de Bujumbura. Il établit le nombre de passagers, le tonnage des bagages et du fret ainsi que le volume du courrier postal.

TABLEAUX V.4., V.5. & V.6. : Entrées, consommation et stock des principaux produits pétroliers

Ils renseignent respectivement sur le volume des entrées, des sorties et le stock disponible d'essence super, pétrole, gas oil et J.P.1 dans la Société d'Entreposage des Produits Pétroliers «SEP».

TABLEAU V.7. Statistiques des prix

Elles sont établies sur la base des relevés des prix collectés par l'ISTEEBU aux différents marchés de la capitale de Bujumbura. Le panier de la ménagère est composé des articles répartis en douze divisions à savoir :

1. Produits alimentaires et boissons non alcoolisées ;
2. Boissons alcoolisées et tabac ;
3. Articles d'habillement et articles chaussants ;
4. Logement, eau, électricité, gaz et autres combustibles ;
5. Ameublement, équipement ménager et entretien courant de la maison ;
6. Santé ;
7. Transport ;
8. Communication ;
9. Loisirs ;
10. Enseignement ;
11. Hôtellerie, cafés et restauration
12. Autres biens et services.

Cette classification a été adoptée au mois de décembre 2013 pour se conformer à la classification internationale (COICOP).

TABLEAUX V.8, V.9 et V.10 : Statistiques des taux de change

Les statistiques sur les cours de change concernent les principales monnaies cotées à l'incertain par la Banque centrale. La B.R.B. utilise des cours de change et des indices des prix des différents partenaires du Burundi pour le calcul des taux de change effectifs nominal et réel du Franc Burundi.

II. TABLEAUX STATISTIQUES

1. PRODUCTION ET VENTE DE PRINCIPAUX PRODUITS

I.1 PRODUCTION DE CAFE ARABICA PAR CAMPAGNE (en tonnes)															
Mois		Mai	Juin	Juillet	Août	Septembre	Octobre	Novembre	Décembre	Janvier	Février	Mars	Avril	Mai	Juin
Campagne 2010/2011		-	10 431	12 699	4 089	1 733	1 196	736	431	94	-	35	-	-	-
Café parche Cumul		-	10 431	23 130	27 218	28 951	30 147	30 883	31 315	31 409	31 409	31 444	31 444	31 444	31 444
Café marchand Cumul		-	565	5 885	5 046	4 158	3 747	1 578	2 233	565	114	239	-	-	-
Campagne 2011/2012		-	565	6 450	11 495	15 653	19 400	20 978	23 211	23 776	23 891	24 130	24 130	24 130	24 130
Café parche Cumul		-	4 137	5 941	4 528	2 967	1 109	558	-	-	-	-	-	-	-
Café marchand Cumul		-	4 137	10 079	14 607	17 574	18 683	19 240	19 240	19 240	19 240	19 240	19 240	19 240	19 240
Campagne 2012/2013		-	-	3 930	4 803	3 099	1 392	121	458	113	-	312	-	-	-
Café parche Cumul		-	-	3 930	8 733	11 831	13 223	13 344	13 802	13 915	13 915	14 228	14 228	14 228	14 228
Campagne 2013/2014		580	11 450	12 569	1 958	3 473	555	134	60	-	-	-	-	-	-
Café parche Cumul		580	12 030	24 599	26 557	30 030	30 585	30 719	30 778	30 778	30 778	30 778	30 778	30 778	30 778
Café marchand Cumul		-	3 190	6 295	2 537	4 395	2 934	1 411	2 783	208	22	-	-	-	-
Campagne 2013/2014		-	3 190	9 485	12 022	16 417	19 351	20 762	23 545	23 753	23 775	23 775	23 775	23 775	23 775
Café parche Cumul		-	-	7 046	1 156	1 327	305	2 948	1 352	-	-	-	-	-	-
Café marchand Cumul		-	-	7 046	8 202	9 529	9 834	12 782	14 134	14 134	14 134	14 134	14 134	14 134	14 134
Campagne 2014/2015		441	5 814	5 314	10 138	7 021	-	-	-	-	-	-	-	-	-
Café parche Cumul		441	6 254	11 128	15 452	17 158	-	-	-	-	-	-	-	-	-
Café marchand Cumul		266	1 116	2 386	2 483	999	-	-	-	-	-	-	-	-	-
		266	1 382	3 768	6 251	7 250	-	-	-	-	-	-	-	-	-
Source :ARFIC.															

RELEVÉ DES CONTRATS DE VENTE DE CAFE ARABICA

I.2

Période	VENTES		PRIX MOYENS	
	En Tonnes	En MBIF	CTS/LB	BIF/KG
2009	14 895	41 879,5	103,38	2 812
2010	18 034	59 306,0	130,03	3 289
2011	16 151	83 251,1	185,25	5 155
2012	22 172	98 251,0	135,14	4 328
2013	12 915	46 730,6	106,73	3 655
2011				
3ème Trim	5 529	34 367,1	224,30	6 216
4ème Trim	5 305	28 913,0	188,46	5 451
2012				
1er Trim	1 799	7 416,9	134,45	4 122
2ème Trim	-	-	-	-
3ème Trim	10 982	52 584,9	148,18	4 788
4ème Trim	9 390	38 249,1	122,78	4 073
2013				
1er Trim	4 386	12 683	82,11	2 892
2ème Trim	-	-	-	-
3ème Trim	3 577	15 425	127,3	4 312
4ème Trim	4 951	18 623	110,8	3 761,1
2014				
1er Trim	1 352	4 072	88,07	2 996
2ème Trim	1 094	7 453	199,76	6 811
3ème Trim	4 936	31 668	190,61	6 483
2012				
Septembre	3 671	17 668,2	148,07	4 813
Octobre	4 062	17 917,1	134,59	4 411
Novembre	2 309	8 822,8	115,41	3 822
Décembre	3 019	12 039,8	118,35	3 987
2013				
Janvier	2 472	6 638,3	77,80	2 685
Février	1 362	4 988,6	101,64	3 661
Mars	552	1 284,2	66,88	2 328
Avril	-	-	-	-
Mai	-	-	-	-
Juin	-	-	-	-
Juillet	-	-	-	-
Août	1 146	5 464,8	141,07	4 770
Septembre	2 432	9 370,6	113,54	3 853
Octobre	847	3 450,8	120,02	4 073
Novembre	1 192	4 599,6	113,62	3 857
Décembre	2 912	9 763,2	98,71	3 353
2014				
Janvier	388	1 080,5	81,88	2 782
Février	487	1 533,0	92,46	3 147
Mars	477	1 458,3	89,86	3 059
Avril	-	-	-	-
Mai	-	-	-	-
Juin	1 094	7 453	199,76	6 811
Juillet	1 079	7 354	199,83	6 815
Août	1 709	10 994	190,30	6 433
Septembre	2 148	13 321	181,70	6 202

Source: ARFIC

RECOLTE DE THE EN FEUILLES VERTES (en tonnes)												I.3
Mois	Janvier	Février	Mars	Avril	Mai	Juin	Juillet	Août	Septembre	Octobre	Novembre	Décembre
Année												
2009												
Récoltes mensuelles	3 009,2	3 202,7	3 680,2	3 959,8	3 599,1	3 302,4	1 786,5	1 473,4	1 029,0	1 417,0	2 385,5	2 987,1
Cumul	3 009,2	6 211,9	9 892,1	13 852,0	17 451,0	20 753,4	22 539,9	24 013,3	25 042,3	26 459,3	28 844,8	31 831,8
2010												
Récoltes mensuelles	3 369,8	4 560,4	4 882,2	4 682,8	4 605,3	3 824,2	1 973,7	1 493,1	926,7	1 356,8	2 903,0	3 276,6
Cumul	3 369,8	7 930,3	12 812,4	17 495,2	22 100,6	25 924,8	27 898,5	29 391,5	30 318,3	31 675,0	34 578,0	37 876,7
2011												
Récoltes mensuelles	3 197,4	4 085,8	4 388,0	5 141,5	4 460,6	3 843,3	2 401,6	2 249,0	1 747,9	2 412,6	3 122,0	3 836,2
Cumul	3 197,4	7 283,2	11 671,2	16 812,7	21 273,3	25 116,6	27 518,2	29 767,3	31 515,1	33 927,8	37 049,8	40 885,9
2012												
Récoltes mensuelles	4 523,3	3 882,4	3 773,8	4 973,6	4 009,0	3 722,2	2 669,3	2 404,6	1 821,4	3 313,6	3 297,4	3 757,1
Cumul	4 523,3	8 405,7	12 179,5	17 153,1	21 162,1	24 884,3	27 553,6	29 958,2	31 779,6	35 093,2	38 390,6	42 147,7
2013												
Récoltes mensuelles	4 913,2	4 987,0	4 559,0	4 749,0	4 389,0	3 506,6	2 054,5	1 354,9	1 022,4	3 124,6	3 549,2	3 514,9
Cumul	4 913,2	9 900,2	14 459,2	19 208,0	23 597,0	27 103,6	29 158,1	30 513,0	31 535,4	34 660,0	38 209,2	41 724,1
2014												
Récoltes mensuelles	4 911,1	4 671,2	5 326,5	5 758,3	4 997,3	3 757,2	2 344,0	1 754,8	1 741,7			
Cumul	4 911,1	9 582,3	14 908,7	20 667,0	25 664,3	29 421,5	31 765,5	33 520,3	35 262,0			
Source : O.T.B.												

PRODUCTION ET VENTES DE THE SEC

Période	Production (en T)	V e n t e s		
		(en T)	V(MBIF)	(PM en BIF/kg)
2009	6 731	6 506	19 410	2 984
2010	8 025	7 441	22 866	3 073
2011	8 821	8 356	28 661	3 430
2012	9 140	9 172	39 174	4 271
2013	9 074	9 191	33 864	3 684
2011				
3ème Trim.	1 537	2 141	7 421	3 466
4ème Trim.	1 985	1 514	5 122	3 383
2012				
1er Trim.	2 563	2 637	10 034	3 805
2ème Trim.	2 677	2 532	10 520	4 155
3ème Trim.	1 574	2 117	10 041	4 744
4ème Trim.	2 326	1 886	8 578	4 548
2013				
1er Trim.	2 979	2 091	9 786	4 680
2ème Trim.	2 790	2 775	9 815	3 537
3ème Trim.	1 118	2 841	9 346	3 289
4ème Trim.	2 186	1 484	4 917	3 314
2014				
1er Trim.	3 139	2 447	8 799	3 629
2ème Trim.	3 113	3 057	9 333	3 068
3ème Trim.	1 428	2 638	8 993	3 424
2012				
Septembre	444	631	3 061	4 854
Octobre	753	714	3 313	4 638
Novembre	774	629	2 809	4 468
Décembre	800	543	2 456	4 518
2013				
Janvier	995	745	3 568	4 787
Février	1 009	681	3 299	4 847
Mars	976	665	2 919	4 238
Avril	999	870	3 108	3 574
Mai	971	915	3 252	3 556
Juin	819	991	3 455	3 488
Juillet	502	1 209	4 119	3 403
Août	370	955	3 195	3 347
Septembre	246	677	2 032	3 000
Octobre	699	450	1 282	2 849
Novembre	779	362	1 178	3 251
Décembre	708	671	2 456	3 660
2014				
Janvier	1 039	731	2 888	3 950
Février	968	736	2 673	3 634
Mars	1 132	980	3 238	3 303
Avril	1 198	873	2 875	3 293
Mai	1 066	1 095	3 265	2 982
Juin	849	1 089	3 193	2 930
Juillet	572	1 218	4 145	3 403
Août	440	622	2 233	3 592
Septembre	417	798	2 615	3 276

PM : Prix moyen de vente
Source : OTB.

PRODUCTION DES PRINCIPALES INDUSTRIES

Produit	Période											
	2009	2010	2011	2012	2013	2013		2014				
						Septembre	Jan-Sept	Septembre	Jan-Sept	Septembre	Jan-Sept	
PRODUITS DES INDUSTRIES ALIMENTAIRES												
Bière Primus (HI)	970 199	1 193 312	1 253 805	1 224 709	1 245 477	115 260	960 784	103 040	1 011 606			
Bières Amstels (HI)	396 268	471 927	494 959	525 151	538 454	48 116	410 973	35 508	368 375			
Boissons gazeuses (HI)	287 063	319 937	331 899	291 519	359 970	29 948	279 925	25 037	281 199			
Sucre (T)	14 314	18 937	20 688	23 168	25 821	4 190	17 520	4 379	15 766			
Huile de coton (L)	31 528	26 501	43 555	47 790	38 101	1 910	32 756	1 430	13 138			
Cigarettes (en milliers d'unités)	514 240	457 825	510 350	650 350	603 975	74 395	466 310	49 260	380 430			
PRODUITS DES INDUSTRIES CHIMIQUES												
Peinture (T)	450	543	613	681	716	66	511	72	613			
Oxygène (m ³)	37 103	33 481	47 878	47 071	35 107	2 711	24 767	2 501	19 757			
Films en polyéthylène (kg)	17 546	1 588	-	1 108	-	-	-	-	-			
Savons de toilette (kg)	195 495	217 921	236 314	274 153	269 778	27 866	203 075	27 543	1 262 868			
Savons de ménage (kg)	5 805 326	5 200 956	8 531 600	9 387 923	13 475 850	1 253 485	9 748 275	1 362 926	10 853 873			
Mousse	20 070	16 974	32 646	16 612	15 600	1 187	11 176	870	9 715			
Casiers en plastique (unités)	361 107	393 235	322 447	592 829	322 916	22 927	259 546	99 287	764 879			
MATERIAUX DE CONSTRUCTION												
Tubes PVC (kg)	139 945	143 152	174 179	65 096	100 630	5 172	61 878	9 628	106 972			
Plaques en fibro-ciment (T)	-	-	-	-	-	-	-	-	-			
Profilés (m) (1)	26 741	39 120	27 697	22 004	24 477	5 112	22 771	1 303	14 019			
Tubes en acier (kg)	-	-	-	-	-	-	-	-	-			

(1) : Cette rubrique regroupe également les bacs aluzinc autoportants et les faux plafonds "Estetic".
Source : Renseignements fournis par les entreprises industrielles.

INDICE PONDERE DE LA PRODUCTION INDUSTRIELLE											1.6
Industrie	INDUSTRIES ALIMENTAIRES dont			INDUSTRIES CHIMIQUES dont			AUTRES dont			INDICE PONDERE	
	Période	Boissons	Sucre	S/Total	Peinture	Savons	S/Total	Tubes PVC	Plaques en fibro-ciment		S/Total
2009	60,0	14,1	88,5	1,5	2,9	6,9	0,5	0,0	0,6	96,0	
2010	71,8	19,9	103,5	1,8	2,6	7,0	0,6	0,0	0,7	110,6	
2011	75,5	20,4	110,2	2,0	4,2	9,1	0,7	0,0	0,8	120,1	
2012	74,1	22,8	115,1	2,3	4,6	10,2	0,3	0,0	0,3	125,6	
2013	77,2	25,4	121,5	2,4	6,6	11,1	0,4	0,0	0,4	131,4	
2011											
2ème Trim.	72,0	5,3	93,0	2,0	4,1	8,4	0,5	0,0	0,7	102,0	
3ème Trim.	86,0	44,4	145,8	2,1	4,2	9,2	0,4	0,0	0,4	155,4	
4ème Trim.	73,6	31,8	119,0	2,1	4,2	11,0	1,1	0,0	1,1	131,3	
2012											
1er Trim.	69,8	0,0	86,2	1,9	4,3	9,5	0,4	0,0	0,4	96,2	
2ème Trim.	73,6	7,6	99,1	2,8	3,7	11,1	0,3	0,0	0,3	110,3	
3ème Trim.	84,6	46,9	152,4	2,2	5,3	10,9	0,3	0,0	0,4	163,7	
4ème Trim.	68,4	36,8	122,8	2,1	5,1	9,4	0,1	0,0	0,2	132,2	
2013											
1er Trim.	73,3	0,0	85,8	2,0	5,3	9,5	0,4	0,0	0,4	97,4	
2ème Trim.	77,6	17,4	110,6	2,0	5,8	10,6	0,4	0,0	0,4	121,6	
3ème Trim.	88,7	51,6	164,2	2,7	7,8	12,1	0,3	0,0	0,4	176,6	
4ème Trim.	69,0	32,7	125,5	2,7	7,4	12,3	0,6	0,0	0,6	129,8	
2014											
1er Trim.	71,3	0,0	79,7	2,4	9,9	13,2	0,5	0,0	0,5	93,4	
2ème Trim.	80,5	10,6	108,5	1,6	7,6	14,7	0,4	0,0	0,5	123,7	
2012											
Août	93,8	49,2	164,5	2,5	5,3	10,8	0,4	0,0	0,5	175,9	
Septembre	75,8	45,9	143,1	1,7	5,5	10,4	0,1	0,0	0,1	153,6	
Octobre	69,8	50,1	141,9	2,3	6,3	11,5	0,1	0,0	0,1	153,0	
Novembre	64,6	46,2	134,8	1,7	5,3	8,9	0,1	0,0	0,2	143,9	
Décembre	70,9	14,1	91,6	2,2	3,7	7,9	0,1	0,0	0,2	99,7	
2013											
Janvier	79,7	0,0	84,1	2,1	6,5	11,2	0,0	0,0	0,1	95,4	
Février	69,1	0,0	83,3	1,8	4,9	8,7	0,2	0,0	0,2	96,9	
Mars	71,1	0,0	90,1	2,0	4,6	8,7	0,9	0,0	0,9	99,8	
Avril	71,4	0,0	81,6	2,0	5,8	10,7	0,4	0,0	0,5	92,7	
Mai	83,0	5,2	104,1	2,2	6,0	11,1	0,1	0,0	0,1	115,3	
Juin	78,3	47,1	146,1	1,9	5,5	10,1	0,6	0,0	0,6	156,9	
Juillet	91,9	55,1	172,7	2,7	8,8	13,2	0,4	0,0	0,4	186,3	
Août	90,1	50,0	161,6	2,7	7,4	11,2	0,2	0,0	0,3	173,1	
Septembre	84,2	49,5	158,3	2,6	7,3	11,9	0,2	0,0	0,4	170,5	
Octobre	81,0	44,4	145,5	2,7	8,1	12,9	0,1	0,0	0,1	158,5	
Novembre	57,2	45,4	142,8	2,7	7,7	12,4	0,5	0,0	0,5	130,2	
Décembre	68,9	8,2	88,1	2,8	6,5	11,5	1,2	0,0	1,2	100,8	
2014											
Janvier	81,2	0,0	88,8	2,7	9,2	14,9	0,5	0,0	0,5	104,2	
Février	63,6	0,0	74,7	1,9	6,4	10,5	0,3	0,0	0,3	85,6	
Mars	69,1	0,0	75,6	2,5	14,2	14,2	0,6	0,0	0,7	90,4	
Avril	73,4	0,0	84,0	1,6	7,9	15,1	0,0	0,0	0,1	99,2	
Mai	86,0	0,0	106,3	1,6	8,2	15,1	0,3	0,0	0,4	121,7	
Juin	82,2	31,9	135,3	1,6	6,7	14,0	0,9	0,0	1,0	150,2	
Juillet	96,3	49,2	166,1	1,6	6,1	12,7	0,1	0,0	0,1	179,0	
Août	100,0	53,5	166,1	1,6	8,3	15,2	0,7	0,0	0,8	182,1	
Septembre	71,2	51,7	139,4	2,9	7,9	15,9	0,4	0,0	0,4	155,7	
Source : Compilé à partir des renseignements fournis par les entreprises industrielles.											
Moy janv-Sept 2013	79,9	23,0	120,2	2,2	6,3	10,8	0,3	0,0	0,4	131,9	
Moy janv-Sept 2014	80,3	20,7	115,2	2,0	8,3	14,2	0,4	0,0	0,5	129,8	
Variation 2014/2013	0,6	-10,0	-4,2	-10,1	31,6	31,8	29,7		18,5	-1,6	

PRODUCTION D'ENERGIE ELECTRIQUE
(en milliers de KWH)

Centrale	MUGERE	RWEGURA	RUVYIRONZA	GIKONGE	KAYENZI	NYEMANGA	MARANGARA	BUHIGA	C. THERMIQUE	TOTAL
Période										
2009	48 867	49 235	5 344	5 059	1 380	5 676	1 218	-	4 369	121 147
2010	42 107	62 710	4 314	5 201	1 546	6 891	1 726	-	17 536	142 031
2011	46 576	57 544	4 996	5 140	1 412	11 101	1 476	-	12 905	141 151
2012	51 329	63 733	6 595	5 240	1 191	9 325	1 394	-	2 888	141 695
2013	48 950	63 866	8 599	4 395	1 578	9 465	992	624	20 653	159 121
2011										
3ème Trim.	8 446	19 218	951	876	210	3 173	365	-	1 196	34 435
4ème Trim.	13 660	11 589	1 321	1 500	714	2 743	368	-	546	32 440
2012										
1er Trim.	15 030	18 972	857	1 518	257	2 404	408	-	-	39 446
2ème Trim.	14 640	16 261	1 688	1 700	412	2 348	338	-	64	37 450
3ème Trim.	9 096	15 172	1 841	1 190	229	2 144	288	-	1 654	31 615
4ème Trim.	12 563	13 327	2 210	833	293	2 429	360	-	1 170	33 184
2013										
1er Trim.	13 792	11 894	2 356	1 140	482	2 274	254	-	1 302	33 494
2ème Trim.	13 981	14 884	2 673	856	535	2 346	247	-	4 122	39 644
3ème Trim.	8 739	21 151	1 917	1 021	174	2 384	236	-	6 626	42 248
4ème Trim.	12 437	15 938	1 654	1 378	386	2 461	254	624	8 603	43 735
2014										
1er Trim.	16 080	17 454	2 298	1 685	395	1 900	256	702	6 776	47 545
2ème Trim.	14 007	15 336	2 249	1 535	223	4 113	284	720	6 867	45 332
3ème Trim.	9 557	10 562	1 343	975	152	5 400	335	540	9 017	37 880
2012										
Septembre	2 948	4 689	592	369	58	545	118	-	712	10 031
Octobre	3 882	5 046	596	367	45	745	111	-	481	11 273
Novembre	3 870	4 702	746	330	108	829	115	-	248	10 949
Décembre	4 811	3 579	868	136	139	854	134	-	441	10 963
2013										
Janvier	4 731	3 303	667	159	219	800	91	-	484	10 452
Février	4 186	3 583	744	465	128	702	73	-	332	10 214
Mars	4 876	5 008	945	516	135	772	91	-	486	12 827
Avril	5 674	3 416	886	457	215	814	88	-	1 039	12 590
Mai	4 845	5 774	964	44	190	657	76	-	1 451	14 000
Juin	3 463	5 693	823	355	131	874	82	-	1 633	13 054
Juillet	2 921	7 094	715	359	88	710	84	-	1 589	13 558
Août	2 913	7 232	655	340	52	861	71	-	2 249	14 374
Septembre	2 906	6 825	547	322	34	813	82	-	2 788	14 316
Octobre	3 149	7 432	605	347	69	781	84	182	2 174	14 822
Novembre	4 002	4 479	623	424	115	819	80	203	2 299	13 044
Décembre	5 287	4 027	427	607	202	860	91	240	4 130	15 869
2014										
Janvier	5 472	4 534	716	580	85	995	87	259	2 806	15 536
Février	5 211	6 075	763	526	160	456	77	192	1 855	15 315
Mars	5 396	6 845	819	579	149	449	92	251	2 115	16 694
Avril	5 607	4 814	898	659	82	671	72	236	2 352	15 391
Mai	4 478	5 576	694	528	76	1 682	88	229	2 419	15 771
Juin	3 922	4 946	657	347	65	1 760	123	255	2 096	14 171
Juillet	3 120	4 210	574	336	81	1 913	122	161	2 197	12 715
Août	3 049	3 280	167	287	0	1 783	105	121	3 566	12 357
Septembre	3 388	3 072	603	352	71	1 704	108	258	3 253	12 808

Source: REGIDESO

CONSOMMATION D'ENERGIE ELECTRIQUE
(en milliers de KWH)

Période	BUJUMBURA	GITEGA	AUTRES	TOTAL
2009	176 664	16 704	13 333	206 701
2010	208 229	14 671	15 350	238 251
2011	210 502	15 150	18 654	244 305
2012	212 692	14 732	17 113	237 887
2013	227 400	15 042	16 849	259 291
2011				
3ème Trim.	49 714	4 241	4 617	58 572
4ème Trim.	48 520	3 863	5 000	57 383
2012				
1er Trim.	55 414	3 414	4 579	63 406
2ème Trim.	56 588	3 566	4 789	58 293
3ème Trim.	50 505	3 941	3 847	58 293
4ème Trim.	50 185	3 811	3 898	57 894
2013				
1er Trim.	51 161	3 400	4 054	58 615
2ème Trim.	58 354	4 314	3 982	66 649
3ème Trim.	60 853	3 820	3 614	68 287
4ème Trim.	57 033	3 508	5 199	65 740
2014				
1er Trim.	60 544	3 546	5 077	69 167
2ème Trim.	59 216	4 086	6 867	70 169
3ème Trim.	49 540	3 422	7 395	60 357
2012				
Septembre	15 956	1 218	1 088	18 262
Octobre	17 067	1 206	1 266	19 539
Novembre	16 063	1 224	1 380	18 668
Décembre	17 055	1 381	1 252	19 688
2013				
Janvier	17 275	1 218	1 266	19 760
Février	15 919	992	1 369	18 279
Mars	17 967	1 190	1 419	20 577
Avril	18 582	1 293	1 572	21 447
Mai	20 682	1 707	969	23 357
Juin	19 090	1 314	1 441	21 844
Juillet	20 059	1 317	1 042	22 418
Août	20 492	1 283	1 323	23 098
Septembre	20 301	1 220	1 250	22 771
Octobre	21 091	1 315	1 463	23 870
Novembre	15 499	1 195	1 639	18 332
Décembre	20 443	998	2 097	23 538
2014				
Janvier	20 799	1 135	2 147	24 080
Février	18 546	1 069	1 413	21 028
Mars	21 199	1 342	1 517	24 058
Avril	20 752	1 340	1 718	23 810
Mai	20 188	1 386	2 601	24 174
Juin	18 275	1 361	2 549	22 185
Juillet	16 785	1 204	2 611	20 600
Août	16 238	1 088	2 294	19 620
Septembre	16 517	1 130	2 490	20 137

Source : REGIDESO.

2. MONNAIE ET CREDIT

ACTIF		SITUATION MENSUELLE DE LA BANQUE DE LA REPUBLIQUE DU BURUNDI (en millions de BIF)										II.2.1			
Rubriques	Avoirs exté- rieurs	Créances sur l'Etat								Créances sur le secteur bancaire	Créances sur les sociétés à participation publique	Créances sur le secteur privé	Autres actifs	TOTAL ACTIF	
		Avances ordinaires	Avances spéciales	Avances B.E.I.	Avances ordinaires consolidées	Bons et Obligations du Trésor	Autres avances	Crédit spécial	Créances rééchelonnées						Total
Période															
2009	400 951,3	95 224,0	2 816,6	4 651,7	65 897,4	34 711,8	47 032,6	-	-	250 334,1	-	20,0	5 750,7	2 918,8	669 974,9
2010	418 272,2	19 134,2	-	-	-	-	-	145 130,9	-	253 190,1	-	20,0	5 970,6	2 976,1	680 429,0
2011	412 743,8	86 260,6	-	-	-	-	-	141 433,3	-	322 018,9	25 301,3	20,0	7 467,4	4 483,2	772 034,6
2012	485 025,5	-	-	-	-	-	-	292 987,6	-	410 025,0	-	20,0	9 039,4	7 843,9	911 953,8
2013	501 323,5	-	-	-	-	-	-	289 290,0	-	396 574,3	-	20,0	11 040,0	14 789,2	923 747,0
2011 septembre	394 890,3	29 256,3	-	-	-	-	-	142 357,7	-	245 939,0	41 214,8	20,0	7 550,2	4 223,3	693 837,6
décembre	412 743,8	86 260,6	-	-	-	-	-	141 433,3	-	322 018,9	25 301,3	20,0	7 467,4	4 483,2	772 034,6
2012 mars	419 222,4	41 361,2	-	-	-	-	-	140 508,9	-	276 195,1	31 811,4	20,0	8 398,6	4 735,2	740 382,7
juin	402 417,6	49 375,0	-	-	-	-	-	139 584,5	-	283 284,5	60 598,8	20,0	8 390,4	5 100,5	759 811,8
septembre	432 825,6	51 763,2	-	-	-	-	-	138 968,3	-	299 656,5	29 808,6	20,0	8 990,3	6 738,2	778 034,2
décembre	488 025,5	-	-	-	-	-	-	292 987,6	-	410 025,0	-	20,0	9 039,4	7 843,9	911 953,8
2013 mars	456 575,6	-	-	-	-	-	-	292 063,1	-	404 920,6	7 592,0	20,0	9 638,0	11 346,9	890 093,1
juin	427 795,1	-	-	-	-	-	-	291 138,8	-	399 816,4	-	20,0	9 998,0	11 288,1	848 897,6
septembre	459 354,2	-	-	-	-	-	-	290 214,4	-	397 498,7	61,3	20,0	10 811,2	12 197,0	879 942,4
décembre	501 323,5	-	-	-	-	-	-	289 290,0	-	396 574,3	-	20,0	11 040,0	14 789,2	923 747,0
2014 mars	491 562,9	8 513,0	-	-	-	-	-	288 673,7	-	404 471,0	2 239,9	20,0	12 667,3	15 190,7	926 151,8
juin	486 604,3	39 309,6	-	-	-	-	-	287 441,2	-	434 035,1	1 914,8	20,0	13 409,9	44 868,7	980 852,8
septembre	524 904,8	27 300,1	-	-	-	-	-	286 625,0	-	421 409,4	2 231,9	20,0	13 318,8	56 231,6	1 018 116,5
2012 septembre	432 825,6	51 763,2	-	-	-	-	-	138 968,3	-	299 656,5	29 808,6	20,0	8 990,3	6 738,2	778 034,2
octobre	423 492,6	78 836,5	-	-	-	-	-	138 352,0	-	326 113,5	15 843,6	20,0	9 064,1	7 394,1	781 927,9
novembre	428 672,3	104 206,5	-	-	-	-	-	138 043,9	-	351 175,4	9 108,0	20,0	9 032,6	7 680,1	805 688,4
décembre	485 025,5	-	-	-	-	-	-	292 987,6	-	410 025,0	-	20,0	9 039,4	7 843,9	911 953,8
2013 janvier	484 932,9	-	-	-	-	-	-	291 286,2	-	408 323,6	-	20,0	9 763,9	8 743,6	911 784,0
février	549 006,4	-	-	-	-	-	-	292 371,4	-	406 622,2	11 804,3	20,0	9 758,1	11 042,6	988 253,0
mars	456 575,6	-	-	-	-	-	-	292 063,1	-	404 920,6	7 592,0	20,0	9 638,0	11 346,9	890 093,1
avril	450 584,8	11 186,0	-	-	-	-	-	291 755,1	-	414 405,3	-	20,0	9 597,9	11 407,1	886 015,1
mai	463 775,3	-	-	-	-	-	-	291 446,9	-	401 517,8	-	20,0	9 828,6	11 468,6	886 610,3
juin	427 795,1	-	-	-	-	-	-	291 138,8	-	399 816,4	-	20,0	9 998,0	11 268,1	848 897,6
juillet	459 491,9	-	-	-	-	-	-	290 830,7	-	398 115,0	2 619,7	20,0	10 448,7	11 885,9	882 581,2
août	445 616,2	-	-	-	-	-	-	290 830,7	-	398 115,0	-	20,0	10 728,1	12 193,1	866 672,4
septembre	459 354,2	-	-	-	-	-	-	290 214,4	-	397 498,7	61,3	20,0	10 811,2	12 197,0	879 942,4
octobre	480 621,6	6 525,5	-	-	-	-	-	289 906,3	-	403 716,1	-	20,0	10 933,0	13 483,0	908 973,7
novembre	461 477,3	20 947,4	-	-	-	-	-	289 906,3	-	418 138,0	-	20,0	11 059,9	13 585,2	904 280,4
décembre	501 323,5	-	-	-	-	-	-	289 290,0	-	396 574,3	-	20,0	11 040,0	14 789,2	923 747,0
2014 janvier	476 420,8	-	-	-	-	-	-	289 290,0	-	396 574,3	-	20,0	12 077,8	14 948,7	900 041,6
février	476 946,1	-	-	-	-	-	-	288 673,7	-	395 958,0	2 029,8	20,0	12 534,0	14 906,1	902 394,0
mars	491 562,9	8 513,0	-	-	-	-	-	288 673,7	-	404 471,0	2 239,9	20,0	12 667,3	15 190,7	926 151,8
avril	493 629,5	14 256,4	-	-	-	-	-	288 365,6	-	409 906,3	1 914,8	20,0	12 846,6	46 511,2	964 828,4
mai	482 440,0	16 076,5	-	-	-	-	-	287 749,3	-	411 110,1	-	20,0	12 882,9	46 641,2	955 009,6
juin	486 604,3	39 309,6	-	-	-	-	-	287 441,2	-	434 035,1	1 914,8	20,0	13 409,9	44 868,7	980 852,8
juillet	456 597,2	52 779,8	-	-	-	-	-	287 441,2	-	447 505,3	1 914,8	20,0	13 428,5	55 001,7	974 487,5
août	461 809,6	43 358,6	-	-	-	-	-	286 625,0	-	437 467,9	2 000,0	20,0	13 312,0	55 478,5	970 088,0
septembre	524 904,8	27 300,1	-	-	-	-	-	286 625,0	-	421 409,4	2 231,9	20,0	13 318,8	56 231,6	1 018 116,5

Source : BRB

Rubriques		ACTIF						SITUATION CONSOLIDÉE DES BANQUES COMMERCIALES (en millions de BIF)						TOTAL ACTIF					
		Réserves	Avois exé- rieurs	Créances sur le Trésor			Créances sur l'admini- stration Centrale	Reprise de liquidité	Créances sur les établissements financiers	Créances sur les sociétés à participation publique	Créances sur le secteur privé	Créances sur les admini- strations locales	Résultat			Autres actifs			
Bons du Trésor	Obligations du Trésor			Total															
	Période																		
2009		68 591,9	155 769,0	58 200,0	7 161,0	65 361,0	757,4	10 000,0	143,8	8 420,7	303 472,6	497,1	2 391,7	73 905,5	689 310,7				
2010		64 325,8	162 923,0	92 120,1	16 984,4	109 104,5	278,5	6 000,0	143,8	8 662,2	394 556,4	599,4	2 295,6	91 657,7	840 546,9				
2011		42 442,4	173 257,6	67 500,0	16 984,4	84 484,4	703,9	-	149,6	3 989,9	535 251,2	1 021,9	1 772,2	93 665,1	936 748,2				
2012		70 772,4	192 680,5	40 889,1	8 135,2	49 024,3	2 705,2	6 800,0	143,8	8 830,8	607 741,7	2 469,2	2 595,5	104 332,0	1 044 684,1				
2013		107 189,0	201 411,2	77 019,9	32 000,0	109 019,9	539,1	-	143,8	8 510,4	645 360,9	-	6 264,2	137 109,1	1 218 016,8				
2011	septembre décembre	50 929,9 42 442,4	129 686,3 173 257,6	67 500,0 67 500,0	16 984,4 16 984,4	106 984,4 84 484,4	2 724,8 703,9	-	143,8 149,6	8 462,1 3 989,9	518 751,4 535 251,2	1 019,6 1 021,9	1 772,2 1 772,2	89 726,5 93 665,1	910 201,0 936 748,2				
2012	mars juin septembre décembre	40 488,0 47 629,5 53 964,8 70 772,4	180 705,5 156 569,3 166 098,7 192 680,5	55 766,7 55 116,7 30 031,6 40 889,1	16 984,4 7 984,4 8 135,2 8 135,2	72 751,1 63 101,1 38 166,8 49 024,3	4 440,0 1 893,3 1 624,9 2 705,2	-	143,8 143,8 143,8 143,8	7 050,4 7 559,2 11 946,1 6 830,8	548 581,4 604 996,7 609 515,3 607 741,7	943,4 1 005,8 1 059,5 1 057,9	1 013,7 720,4 1 351,6 2 595,5	102 893,5 98 897,7 104 052,1 104 332,0	959 010,8 982 516,8 987 923,6 1 044 684,1				
2013	mars juin septembre décembre	70 940,2 82 287,1 89 608,2 107 189,0	213 236,8 165 989,4 183 463,6 201 411,2	45 604,7 70 934,6 72 489,4 77 019,9	1 729,7 32 000,0 32 000,0	47 334,4 70 934,6 104 499,4 109 019,9	3 984,4 1 294,8 582,5 539,1	-	143,8 143,8 143,8 143,8	6 437,6 6 575,4 10 400,5 8 510,4	635 361,4 642 841,2 664 336,1 645 360,9	1 398,2 1 401,7 2 197,5 2 469,2	3 568,8 4 189,0 5 211,5 6 264,2	116 712,2 117 658,6 122 868,9 137 109,1	1 099 117,8 1 093 295,6 1 183 312,0 1 218 016,8				
2014	mars juin septembre	123 889,6 124 507,9 121 296,9	216 698,3 198 408,8 193 925,0	76 771,9 86 709,1 84 044,4	32 000,0 47 500,0 67 472,0	108 771,9 134 209,1 151 516,4	1 314,8 1 296,6 1 373,1	-	143,8 143,8 743,8	7 201,0 12 659,7 14 386,1	649 222,7 668 881,2 681 388,8	3 128,7 3 154,2 3 642,9	7 084,7 8 706,6 10 737,0	127 187,6 130 308,7 131 441,8	1 244 643,1 1 282 276,6 1 310 451,8				
2012	septembre octobre novembre décembre	53 964,8 61 350,6 59 708,5 70 772,4	166 098,7 164 341,1 176 416,0 192 680,5	30 031,6 26 100,0 27 729,7 40 889,1	8 135,2 8 135,2 35 864,9 8 135,2	38 166,8 34 235,2 35 864,9 49 024,3	1 624,9 1 560,3 2 708,2 2 705,2	-	143,8 143,8 143,8 143,8	11 946,1 8 718,3 7 511,3 6 830,8	609 515,3 619 879,4 620 920,7 607 741,7	1 059,5 1 087,2 1 050,6 1 057,9	1 351,6 1 399,5 2 250,9 2 595,5	104 052,1 108 219,3 102 848,4 104 332,0	987 923,6 1 000 934,7 1 009 423,3 1 044 684,1				
2013	janvier février mars avril mai juin juillet août septembre octobre novembre décembre	59 768,0 69 316,9 70 940,2 69 833,6 71 624,4 82 287,1 66 009,4 89 608,2 118 758,7 95 868,2 107 189,0	209 039,9 227 852,4 213 236,8 209 200,4 185 098,3 165 989,4 190 726,0 165 728,7 183 463,6 183 935,0 190 482,5 201 411,2	51 678,3 49 039,7 45 604,7 40 828,7 66 612,3 70 934,6 68 965,3 64 477,7 72 499,4 76 312,8 77 019,9	1 824,3 1 824,3 1 729,7 1 729,7 1 729,7 32 000,0 32 000,0 32 000,0 32 000,0 32 000,0 32 000,0 32 000,0	53 502,6 50 864,0 47 334,4 42 558,4 68 342,0 70 934,6 100 965,3 96 477,7 104 499,4 108 413,2 107 312,8 109 019,9	2 402,6 4 047,7 3 984,4 3 837,3 1 350,2 1 294,8 581,3 608,6 582,5 620,8 606,1 539,1	-	143,8 143,8 143,8 143,8 143,8 143,8 143,8 143,8 143,8 143,8 143,8 143,8	6 110,0 5 840,6 6 437,6 5 931,9 6 208,8 6 575,4 5 439,8 6 571,9 10 400,5 9 512,8 8 979,5 8 510,4	617 850,0 620 206,3 635 361,4 634 407,3 637 217,2 642 841,2 653 361,6 653 771,9 664 336,1 657 025,0 652 523,5 645 360,9	1 099,6 1 413,7 1 398,2 1 390,8 1 390,7 1 401,7 1 754,2 1 758,2 2 197,5 2 357,2 2 966,6 2 469,2	1 555,1 2 719,0 3 568,8 3 808,9 3 956,1 4 189,0 4 389,9 4 691,6 5 211,5 5 438,3 5 739,6 6 264,2	117 737,8 122 278,4 116 712,2 109 225,3 115 090,3 117 658,6 124 818,3 122 671,4 122 868,9 123 468,2 124 340,4 137 109,1	1 069 209,4 1 104 682,8 1 099 117,8 1 090 337,7 1 090 361,8 1 093 295,6 1 148 139,8 1 162 362,2 1 183 312,0 1 179 066,6 1 188 966,0 1 218 016,8				
2014	janvier février mars avril mai juin juillet août septembre	88 530,2 87 493,3 123 889,6 111 667,0 123 191,3 124 507,9 118 758,7 125 182,2 121 296,9	212 478,3 231 189,1 216 698,3 226 514,2 198 408,8 198 408,8 230 561,0 193 892,9 193 925,0	76 779,5 80 164,0 76 771,9 40 431,1 83 583,8 86 709,1 89 256,6 90 001,0 84 044,4	32 000,0 32 000,0 47 500,0 47 500,0 47 500,0 47 500,0 47 500,0 67 163,6 67 472,0	108 779,5 112 164,0 108 771,9 137 931,1 131 083,7 134 209,1 136 756,6 157 164,6 151 516,4	541,4 543,2 2 342,1 3 306,6 1 296,6 3 306,9 1 421,8 1 373,1	-	143,8 143,8 143,8 143,8 143,8 143,8 143,8 743,8 743,8	8 185,9 7 817,3 7 201,0 7 117,4 9 306,7 12 659,7 16 946,9 16 863,6 14 386,1	649 711,0 649 569,5 649 222,7 648 133,5 649 603,1 669 881,2 673 331,2 687 709,3 681 388,8	2 774,6 3 027,3 3 128,7 3 057,1 3 066,2 3 154,2 3 132,8 3 150,3 3 642,9	6 876,3 6 812,1 7 084,7 7 365,1 8 125,1 8 706,6 8 981,9 9 665,6 10 737,0	136 175,2 138 890,2 127 187,6 129 603,4 130 693,2 130 308,7 129 512,2 132 711,2 131 441,8	1 214 196,2 1 237 649,8 1 244 643,1 1 273 874,7 1 255 946,0 1 282 276,6 1 321 552,0 1 328 505,3 1 310 451,8				

[Source : Complié sur base des situations actives et passives des banques commerciales.]

ACTIF		SITUATION CONSOLIDÉE DES ÉTABLISSEMENTS FINANCIERS (en millions de BIF)							II.6.1	
Rubriques	Réserves	Autres créances sur le secteur bancaire	Créances sur les autres établissements financiers	Créances sur l'administration centrale	Créances sur les agences gouvernementales	Créances sur les sociétés à participation publique	Créances sur le secteur privé	Autres actifs	TOTAL ACTIF	
Période										
2009	1 720,2	750,0	11,0	902,0	657,0	763,5	33 755,4	4 972,1	43 531,2	
2010	2 353,3	450,0	11,0	876,6	142,9	920,6	46 586,3	4 986,5	56 327,2	
2011	1 069,2	-	11,0	850,2	261,8	967,6	56 451,1	5 218,8	64 829,7	
2012	2 984,8	2 200,0	11,0	836,6	609,8	838,4	59 250,8	5 417,5	72 232,4	
2013	1 535,5	200,0	11,0	-	-	603,8	73 440,0	6 708,5	83 108,6	
2011 septembre	1 327,8	150,0	11,0	857,8	420,2	996,6	54 875,1	4 451,7	63 090,2	
décembre	1 069,2	-	11,0	850,2	261,8	967,6	56 451,1	5 218,8	64 829,7	
2012 mars	1 348,7	-	11,0	844,9	617,2	946,8	55 968,2	6 412,8	66 149,6	
juin	1 892,0	500,0	11,0	836,6	882,9	915,4	57 089,3	6 110,6	68 237,8	
septembre	661,8	500,0	11,0	836,6	779,4	882,9	60 186,3	6 362,3	70 220,3	
décembre	2 984,8	2 200,0	11,0	836,6	693,3	838,4	59 250,8	5 417,5	72 232,4	
2013 mars	1 437,3	2 200,0	11,0	329,8	659,3	803,7	61 557,0	5 974,5	72 972,6	
juin	1 449,5	1 200,0	7 11,0	2,8	1 041,2	768,5	63 818,4	6 176,0	75 167,4	
septembre	1 005,3	200,0	11,0	-	550,7	604,6	69 742,9	6 601,1	78 715,6	
décembre	1 535,5	200,0	11,0	-	609,8	603,8	73 440,0	6 708,5	83 108,6	
2014 mars	1 175,9	200,0	11,0	73,2	461,5	602,2	75 717,0	7 587,5	85 756,1	
juin	1 781,1	250,0	11,0	444,8	444,8	601,0	79 630,7	8 264,6	91 056,4	
septembre	2 418,0	67,2	11,0	-	401,1	600,1	84 092,6	8 356,5	95 946,5	
2012 septembre	661,8	500,0	11,0	836,6	779,4	882,9	60 186,3	6 362,3	70 220,3	
octobre	2 440,3	500,0	11,0	836,6	933,3	860,8	59 586,2	6 155,0	71 323,2	
novembre	3 429,6	200,0	11,0	836,6	374,6	849,8	60 295,4	6 308,7	72 305,7	
décembre	2 984,8	2 200,0	11,0	836,6	693,3	838,4	59 250,8	5 417,5	72 232,4	
2013 janvier	2 676,1	2 200,0	11,0	329,8	690,0	826,9	59 740,8	5 320,7	71 795,3	
février	1 966,1	2 200,0	11,0	329,8	696,1	815,7	59 924,7	5 930,7	71 874,1	
mars	1 437,3	2 200,0	11,0	329,8	659,3	803,7	61 557,0	5 974,5	72 972,6	
avril	1 552,3	1 200,0	11,0	329,8	889,6	792,2	62 500,5	6 220,6	73 496,0	
mai	1 603,7	1 200,0	11,0	329,8	866,2	780,2	63 392,7	6 340,0	74 523,6	
juin	1 449,5	1 900,0	11,0	2,8	1 041,2	768,5	63 818,4	6 176,0	75 167,4	
juillet	1 138,5	200,0	11,0	2,8	803,3	605,3	66 089,2	6 685,6	77 035,7	
août	1 476,8	1 700,0	11,0	2,8	829,2	604,6	67 491,2	7 354,7	77 970,6	
septembre	1 005,3	200,0	11,0	-	550,7	604,6	69 742,9	6 601,1	78 715,6	
octobre	1 679,2	200,0	11,0	-	698,4	604,2	71 180,9	7 066,9	81 440,6	
novembre	1 006,3	200,0	11,0	-	372,6	604,2	82 377,3	7 601,3	93 377,3	
décembre	1 535,5	200,0	11,0	-	609,8	603,8	73 440,0	6 708,5	83 108,6	
2014 janvier	970,8	200,0	11,0	-	433,2	603,4	74 691,0	6 804,6	83 714,0	
février	1 189,2	200,0	11,0	-	65,9	603,0	76 362,6	7 146,8	85 578,5	
mars	1 175,9	200,0	11,0	-	461,5	602,2	75 717,0	7 587,5	85 756,1	
avril	2 070,0	500,0	11,0	-	382,1	602,2	76 554,0	7 581,9	87 701,2	
mai	1 580,9	250,0	11,0	-	55,4	601,4	78 788,7	7 542,2	88 829,6	
juin	1 781,1	250,0	11,0	73,2	444,8	601,0	79 630,7	8 264,6	91 056,4	
juillet	2 029,1	50,0	11,0	-	341,0	601,0	81 858,1	7 603,8	92 494,0	
août	1 947,1	117,2	11,0	-	384,4	600,6	83 305,5	7 674,0	94 039,8	
septembre	2 418,0	67,2	11,0	-	401,1	600,1	84 092,6	8 356,5	95 946,5	

Source : Compilé sur base des situations actives et passives des établissements financiers.

PASSIF

II.6.2

SITUATION CONSOLIDÉE DES ÉTABLISSEMENTS FINANCIERS

(en millions de BIF)

Rubriques Période	Engagements envers le secteur bancaire	Fonds publics affectés aux prêts	Dépôts et emprunts	Engagements extérieurs	Fonds propres	Autres passifs	TOTAL PASSIF
2009	-	11 783,1	9 015,5	1 764,8	18 122,3	2 845,5	43 531,2
2010	68,6	17 581,0	13 351,3	1 350,2	19 832,2	4 143,9	56 327,2
2011	5,7	14 468,3	20 408,2	1 087,9	24 144,2	4 715,4	64 829,7
2012	-	16 141,5	22 757,7	812,8	27 483,3	5 037,1	72 232,4
2013	-	16 345,6	28 440,7	331,2	32 945,6	5 045,5	83 108,6
2011 septembre	27,7	13 567,6	20 431,1	1 082,5	23 345,1	4 636,2	63 090,2
décembre	5,7	14 468,3	20 408,2	1 087,9	24 144,2	4 715,4	64 829,7
2012 mars	-	13 822,8	22 439,4	1 126,9	24 416,6	4 343,9	66 149,6
juin	-	15 328,5	22 574,9	767,6	25 161,2	4 405,6	68 237,8
septembre	-	15 328,5	22 253,1	767,6	26 759,7	5 111,4	70 220,3
décembre	-	16 141,5	22 757,7	812,8	27 483,3	5 037,1	72 232,4
2013 mars	-	15 329,6	24 303,9	806,9	27 810,9	4 721,3	72 972,6
juin	-	15 529,6	25 191,9	805,1	28 886,0	4 754,8	75 167,4
septembre	-	15 582,5	26 268,8	346,0	30 565,7	5 952,6	78 715,6
décembre	-	16 345,6	28 440,7	331,2	32 945,6	5 045,5	83 108,6
2014 mars	1 914,8	16 428,9	29 465,2	331,2	32 920,0	4 695,0	85 755,1
juin	1 914,8	17 634,8	32 047,1	331,2	33 987,7	5 140,8	91 056,4
septembre	2 000,0	18 008,5	34 211,1	331,2	35 701,0	5 694,7	95 946,5
2012 septembre	-	15 328,5	22 253,1	767,6	26 759,7	5 111,4	70 220,3
octobre	-	15 328,5	22 505,0	767,6	27 039,6	5 682,5	71 323,2
novembre	-	15 728,5	22 754,4	767,6	27 323,4	5 731,8	72 305,7
décembre	-	16 141,5	22 757,7	812,8	27 483,3	5 037,1	72 232,4
2013 janvier	-	15 728,9	23 846,4	812,8	27 790,7	3 616,5	71 795,3
février	-	15 328,9	23 859,1	812,8	27 953,6	3 919,7	71 874,1
mars	-	15 329,6	24 303,9	806,9	27 810,9	4 721,3	72 972,6
avril	-	15 529,6	24 715,9	806,9	28 223,9	4 219,7	73 496,0
mai	-	15 529,6	25 082,6	806,9	28 644,8	4 459,7	74 523,6
juin	-	15 529,6	25 191,9	805,1	28 886,0	4 754,8	75 167,4
juillet	-	15 529,6	25 602,1	805,1	29 723,6	5 375,3	77 035,7
août	-	15 529,6	25 966,8	805,1	30 099,4	5 569,7	77 970,6
septembre	-	15 582,5	26 268,8	346,0	30 565,7	5 952,6	78 715,6
octobre	-	15 582,5	27 366,2	346,0	31 631,4	6 514,5	81 440,6
novembre	-	15 608,3	27 943,7	346,0	32 115,8	6 363,5	82 377,3
décembre	-	16 345,6	28 440,7	331,2	32 945,6	5 045,5	83 108,6
2014 janvier	-	16 432,4	29 691,6	331,2	33 201,1	4 057,7	83 714,0
février	1 914,8	16 428,9	29 595,8	331,2	33 606,1	3 701,7	85 578,5
mars	1 914,8	16 428,9	29 465,2	331,2	32 920,0	4 695,0	85 755,1
avril	2 214,8	17 095,0	30 023,5	331,2	33 200,6	4 836,1	87 701,2
mai	1 914,8	17 101,8	31 190,8	331,2	33 543,7	4 747,3	88 829,6
juin	1 914,8	17 634,8	32 047,1	331,2	33 987,7	5 140,8	91 056,4
juillet	1 914,8	17 608,5	32 698,0	331,2	34 788,6	5 152,9	92 494,0
août	2 000,0	17 608,5	33 378,0	331,2	35 238,6	5 483,5	94 039,8
septembre	2 000,0	18 008,5	34 211,1	331,2	35 701,0	5 694,7	95 946,5

Source : Compilé sur base des situations actives et passives des établissements financiers.

II.8

LIQUIDITE DU SECTEUR BANCAIRE
(en millions de BIF)

Rubriques	Billets et Pièces en circulation	Créances nettes sur l'étranger	Créances nettes sur le Trésor	Divers nets	Total des facteurs autonomes	Opérations de refinancement	Reprise de liquidité	Réserves
Période								
2009	-136 206,2	144 966,2	167 752,2	-111 607,0	64 905,2	-	10 000,0	54 905,2
2010	-155 835,2	141 613,6	150 905,2	-80 805,2	55 878,5	-	7 000,0	48 878,5
2011	-170 106,0	82 294,0	211 644,8	-113 876,4	9 956,4	25 301,3	-	35 257,7
2012	-198 246,9	66 928,9	285 507,4	-104 682,0	49 507,4	-	6 800,0	42 707,4
2013	-211 683,7	118 133,8	229 474,0	-50 539,3	85 384,8	-	-	85 384,8
2011 septembre	-168 466,4	81 241,4	149 815,8	-69 067,5	-6 476,7	41 214,8	-	34 738,1
2011 décembre	-170 106,0	82 294,0	211 644,8	-113 876,4	9 956,4	25 301,3	-	35 257,7
2012 mars	-165 509,4	67 729,1	164 340,0	-74 689,8	-8 130,1	31 811,4	-	23 681,3
2012 juin	-183 642,4	49 308,0	186 067,6	-83 117,7	-31 384,5	60 598,8	-	29 214,3
2012 septembre	-184 428,3	55 414,5	208 067,1	-74 623,3	4 430,0	29 808,6	-	34 238,7
2012 décembre	-198 246,9	66 928,9	285 507,4	-104 682,0	49 507,4	-	6 800,0	42 707,4
2013 mars	-189 178,2	48 746,9	264 998,8	-84 286,1	40 281,4	7 592,0	-	47 873,4
2013 juin	-205 811,8	56 965,4	273 884,2	-65 843,0	59 194,8	-	-	59 194,8
2013 septembre	-201 031,0	78 410,8	243 601,6	-51 178,8	69 802,6	61,3	-	69 863,9
2013 décembre	-211 683,7	118 133,8	229 474,0	-50 539,3	85 384,8	-	-	85 384,8
2014 mars	-201 300,8	95 018,6	243 395,1	-40 120,5	96 992,4	2 239,9	27 200,0	72 032,3
2014 juin	-223 781,8	89 071,5	282 645,4	-47 896,4	100 038,7	1 914,8	-	101 953,5
2014 septembre	-222 708,0	142 837,3	195 393,9	-34 564,5	80 958,7	2 231,9	-	83 190,6
2012 septembre	-184 428,3	55 414,5	208 067,1	-74 623,3	4 430,0	29 808,6	-	34 238,7
2012 octobre	-180 543,7	50 733,3	233 205,7	-77 363,7	26 031,6	15 843,6	-	41 875,2
2012 novembre	-180 263,8	50 395,0	251 672,2	-83 469,5	38 333,9	9 108,0	-	47 441,9
2012 décembre	-198 246,9	66 928,9	285 507,4	-104 682,0	49 507,4	-	6 800,0	42 707,4
2013 janvier	-182 477,4	55 782,7	246 528,5	-74 569,7	45 264,1	-	-	45 264,1
2013 février	-188 192,1	97 419,5	214 938,4	-86 517,9	37 647,9	11 804,3	-	49 452,2
2013 mars	-189 178,2	48 746,9	264 998,8	-84 286,1	40 281,4	7 592,0	-	47 873,4
2013 avril	-192 574,0	44 693,6	280 277,5	-75 395,6	57 001,5	-	-	57 001,5
2013 mai	-197 918,3	64 212,6	251 958,7	-68 806,5	49 446,5	-	-	49 446,5
2013 juin	-205 811,8	56 965,4	273 884,2	-65 843,0	59 194,8	-	-	59 194,8
2013 juillet	-205 754,8	88 260,7	211 421,3	-52 288,7	41 638,5	2 619,7	-	44 258,2
2013 août	-207 966,5	79 468,3	254 521,3	-57 932,2	68 090,9	-	-	68 090,9
2013 septembre	-201 031,0	78 410,8	243 601,6	-51 178,8	69 802,6	61,3	-	69 863,9
2013 octobre	-202 480,1	98 627,3	234 765,3	-63 890,1	67 022,4	-	-	67 022,4
2013 novembre	-205 821,3	81 256,1	249 308,5	-53 731,5	71 011,8	-	-	71 011,2
2013 décembre	-211 683,7	118 133,8	229 474,0	-50 539,3	85 384,8	-	-	85 384,8
2014 janvier	-202 030,1	102 196,3	210 861,1	-45 276,8	65 750,5	-	-	65 750,5
2014 février	-199 255,9	91 139,9	214 143,2	-46 937,3	59 089,9	2 029,8	-	61 119,7
2014 mars	-201 300,8	95 018,6	243 395,1	-40 120,5	96 992,4	2 239,9	27 200,0	72 032,3
2014 avril	-208 491,1	95 155,5	245 992,6	-43 914,5	88 742,5	1 914,8	-	90 657,3
2014 mai	-217 664,2	85 924,0	267 704,0	-40 832,8	95 131,0	1 914,8	-	97 046,7
2014 juin	-223 781,8	89 071,5	282 645,4	-47 896,4	100 038,7	1 914,8	-	101 953,5
2014 juillet	-239 726,0	70 600,4	301 711,6	-47 039,9	85 546,1	1 914,8	-	87 460,9
2014 août	-234 022,8	82 609,9	286 595,5	-41 602,9	93 579,7	2 000,0	-	95 579,7
2014 septembre	-222 708,0	142 837,3	195 393,9	-34 564,5	80 958,7	2 231,9	-	83 190,6

Source : BRB

DEPOTS BANCAIRES PAR DETENTEUR EN DEVISES
(en millions de BIF)

Rubriques Période	Dépôts à vue						Dépôts à terme				
	Particuliers	Entreprises privées	Sociétés à participation publique	Autres comptes	Etablissements financiers	Total	Particuliers	Entreprises privées	Sociétés à participation publique	Autres comptes	Total
2009	66 475,0	13 061,3	1 209,7	6,7	-	80 752,7	246,6	246,1	-	-	492,7
2010	70 181,0	17 575,1	1 715,3	47,1	11,5	89 530,0	90,0	-	-	-	90,0
2011	59 291,7	18 735,4	6 439,5	1,6	0,0	84 468,2	49,1	4 615,1	-	-	4 664,2
2012	92 868,1	21 633,8	9 205,0	21 626,1	1 230,3	146 563,3	1 474,9	-	-	-	1 474,9
2013	103 026,8	21 355,6	6 290,5	2 426,5	811,8	133 911,2	3 888,4	-	-	-	3 888,4
2011 septembre	59 030,4	19 033,9	703,1	2,5	-	78 769,9	45,8	4 450,9	-	-	4 496,7
décembre	59 291,7	18 735,4	6 439,5	1,6	-	84 468,2	49,1	4 615,1	-	-	4 664,2
2012 mars	69 379,1	17 006,2	6 004,3	1,8	-	92 391,4	1 020,3	-	-	-	1 020,3
juin	77 297,6	16 173,4	6 578,7	915,5	-	100 965,2	1 056,7	-	-	-	1 056,7
septembre	83 819,8	30 230,3	10 325,7	1 086,7	1 151,4	126 613,9	250,2	-	-	-	250,2
décembre	92 868,1	21 633,8	9 205,0	21 626,1	1 230,3	146 563,3	1 474,9	-	-	-	1 474,9
2013 mars	101 047,7	23 154,5	10 589,9	4 255,8	1 302,7	140 350,6	2 059,5	-	-	-	2 059,5
juin	101 633,5	19 162,1	10 525,8	1 486,3	769,3	133 577,0	3 068,1	-	-	-	3 068,1
septembre	97 041,4	28 404,6	2 647,3	1 761,8	796,3	130 651,4	4 516,7	-	-	-	4 516,7
décembre	103 026,8	21 355,6	6 290,5	2 426,5	811,8	133 911,2	3 888,4	-	-	-	3 888,4
2014 mars	105 568,0	31 952,2	6 564,4	1 136,9	790,3	146 011,8	3 485,9	1 060,0	59,1	-	4 605,0
juin	107 807,0	24 122,3	5 605,3	1 109,1	769,2	139 412,9	4 982,4	2 069,8	58,7	-	7 110,9
septembre	111 847,7	22 312,7	8 018,5	1 262,2	692,7	144 133,8	4 788,6	1 018,3	0,2	-	5 807,1
2012 septembre	83 819,8	30 230,3	10 325,7	1 086,7	1 151,4	126 613,9	250,2	-	-	-	250,2
octobre	81 786,4	29 757,2	10 374,9	1 109,2	1 158,7	124 186,4	452,8	-	-	-	452,8
novembre	88 264,9	22 089,5	6 775,8	1 116,6	1 184,6	119 431,4	461,2	-	-	-	461,2
décembre	92 868,1	21 633,8	9 205,0	21 626,1	1 230,3	146 563,3	1 474,9	-	-	-	1 474,9
2013 janvier	98 995,4	20 370,4	9 899,2	5 428,5	1 297,0	135 990,5	1 736,0	-	-	-	1 736,0
février	107 806,9	21 377,7	14 245,8	5 876,1	1 361,8	150 668,3	2 203,5	-	-	-	2 203,5
mars	101 047,7	23 154,5	10 589,9	4 255,8	1 302,7	140 350,6	2 059,5	-	-	-	2 059,5
avril	107 781,2	21 808,2	10 744,5	1 524,2	1 315,3	143 173,4	3 077,3	-	-	-	3 077,3
mai	105 507,7	19 256,6	9 213,8	1 485,5	1 271,5	136 735,1	2 193,7	-	-	850,3	3 044,0
juin	101 633,5	19 162,1	10 525,8	1 486,3	769,3	133 577,0	3 068,1	-	-	-	3 068,1
juillet	105 303,7	21 794,8	7 769,1	1 592,7	781,0	137 241,3	3 943,6	-	-	-	3 943,6
août	100 203,7	20 421,6	8 878,7	1 668,1	781,1	131 953,2	3 864,5	-	-	-	3 864,5
septembre	97 041,4	28 404,6	2 647,3	1 761,8	796,3	130 651,4	4 516,7	-	-	-	4 516,7
octobre	101 198,0	21 442,5	9 606,6	7 164,8	808,8	140 220,7	3 289,0	-	-	-	3 289,0
novembre	100 174,6	23 331,6	5 381,8	3 690,1	796,6	133 374,7	3 346,3	-	-	-	3 346,3
décembre	103 026,8	21 355,6	6 290,5	2 426,5	811,8	133 911,2	3 888,4	-	-	-	3 888,4
2014 janvier	100 509,1	23 098,8	6 138,2	1 218,2	801,2	131 765,5	3 436,4	701,0	58,8	-	4 196,2
février	108 667,1	27 556,4	6 211,1	1 174,4	787,1	144 396,1	3 405,4	1 006,3	58,8	-	4 470,5
mars	105 568,0	31 952,2	6 564,4	1 136,9	790,3	146 011,8	3 485,9	1 060,0	59,1	-	4 605,0
avril	119 856,4	30 056,0	5 135,6	1 109,1	790,3	156 947,4	4 165,8	1 775,2	55,9	-	5 996,9
mai	110 697,9	24 903,1	3 905,5	1 020,3	790,3	141 317,1	4 930,6	2 418,8	76,3	-	7 425,7
juin	107 807,0	24 122,3	5 605,3	1 109,1	769,2	139 412,9	4 982,4	2 069,8	58,7	-	7 110,9
juillet	120 855,7	29 582,8	8 666,9	1 211,8	769,2	161 086,4	4 998,7	2 464,2	197,8	-	7 660,7
août	96 864,1	25 407,0	6 012,1	23 902,4	723,1	152 908,7	3 862,6	2 598,2	56,7	1 099,1	7 616,6
septembre	111 847,7	22 312,7	8 018,5	1 262,2	692,7	144 133,8	4 788,6	1 018,3	0,2	-	5 807,1

Source : Compilé sur base des données de la BRB, des banques commerciales et des CCP.

'DEPOTS ET AUTRES RESSOURCES A TERME DES BANQUES COMMERCIALES A FIN DE PERIODE (1)
(en millions de BIF)

Période	Rubriques	Comptes sur livrets	DEPOTS A TERME					BONS DE CAISSE	TOTAL DEPOTS A TERME	DEPOTS A TERME EN DEVISES DES RESIDENTS	TOTAL GENERAL
			1 mois au plus	1 an au plus	2 ans au plus	plus de 2 ans	Total				
2009		25 962,1	46 418,7	47 269,3	104,2	1 730,1	95 522,3	6 945,0	128 429,4	3 499,1	131 928,5
2010		32 216,0	45 081,5	54 989,1	10 713,5	3 623,1	114 407,2	7 253,0	153 876,2	1 852,4	155 728,6
2011		36 116,9	60 894,0	61 308,0	21 032,8	2 547,8	145 782,6	6 270,0	188 169,5	5 072,7	193 242,2
2012		41 738,2	63 584,9	77 255,3	17 690,6	3 804,6	162 335,4	4 627,7	208 701,3	1 474,9	210 176,2
2013		43 568,2	73 372,6	90 386,8	19 743,8	2 986,1	186 489,3	5 968,9	236 026,4	3 888,4	239 914,8
2011	septembre	32 508,6	61 374,1	60 402,7	19 778,8	2 576,0	144 131,6	6 506,2	183 146,4	4 878,2	188 024,6
	décembre	36 116,9	60 894,0	61 308,0	21 032,8	2 547,8	145 782,6	6 270,0	188 169,5	5 072,7	193 242,2
2012	mars	37 515,8	61 994,1	63 065,7	18 129,3	2 205,3	145 394,4	4 444,8	187 355,0	1 020,3	188 375,3
	juin	36 563,3	56 454,4	64 023,4	22 030,0	2 722,1	145 229,9	4 081,0	185 874,2	1 056,7	186 930,9
	septembre	36 132,6	54 723,1	63 240,1	19 067,8	3 677,7	140 708,7	4 368,3	181 209,6	250,2	181 459,8
	décembre	41 738,2	63 584,9	77 255,3	17 690,6	3 804,6	162 335,4	4 627,7	208 701,3	1 474,9	210 176,2
2013	mars	39 920,0	64 971,1	85 617,2	16 872,3	2 453,4	169 914,0	4 673,5	214 507,5	2 059,5	216 567,0
	juin	39 528,9	67 315,4	85 376,0	20 196,6	3 097,5	175 985,5	4 833,6	220 348,0	3 068,1	223 416,1
	septembre	38 829,0	67 508,4	87 914,6	20 458,1	11 035,4	186 916,5	2 965,8	228 711,3	4 516,7	233 228,0
	décembre	43 568,2	73 372,6	90 386,8	19 743,8	2 986,1	186 489,3	5 968,9	236 026,4	3 888,4	239 914,8
2014	mars	44 630,1	76 925,5	90 863,6	17 826,1	18 864,6	204 479,8	5 906,2	255 016,1	4 605,0	259 621,1
	juin	44 083,5	65 104,2	92 806,9	17 631,6	19 481,1	195 023,8	6 323,8	245 431,1	7 110,9	252 542,0
	septembre	44 529,3	62 957,5	104 757,4	16 988,3	4 507,9	189 211,1	6 083,3	239 823,7	5 807,1	245 630,8
2012	septembre	36 132,6	54 723,1	63 240,1	19 067,8	3 677,7	140 708,7	4 368,3	181 209,6	250,2	181 459,8
	octobre	36 291,8	57 252,2	66 369,4	17 868,6	3 986,8	145 477,0	4 256,5	186 025,3	452,8	186 478,1
	novembre	37 134,3	58 937,2	76 466,2	18 563,8	3 820,7	157 787,9	4 421,4	199 343,6	461,2	199 804,8
	décembre	41 738,2	63 584,9	77 255,3	17 690,6	3 804,6	162 335,4	4 627,7	208 701,3	1 474,9	210 176,2
2013	janvier	38 880,5	65 092,9	80 997,9	19 104,9	3 384,7	168 580,4	4 733,0	212 193,9	1 736,0	213 929,9
	février	39 003,2	61 253,9	81 188,9	17 392,4	2 867,1	162 702,3	4 773,2	206 478,7	2 203,5	208 682,2
	mars	39 920,0	64 971,1	85 617,2	16 872,3	2 453,4	169 914,0	4 673,5	214 507,5	2 059,5	216 567,0
	avril	39 808,3	67 327,5	92 219,8	19 288,4	3 016,9	181 852,6	4 738,0	226 398,9	3 077,3	229 476,2
	mai	40 469,1	69 691,0	86 829,6	19 470,1	3 469,7	179 460,4	4 753,2	224 682,7	3 044,0	227 726,7
	juin	39 528,9	67 315,4	85 376,0	20 196,6	3 097,5	175 985,5	4 833,6	220 348,0	3 068,1	223 416,1
	juillet	38 523,5	62 496,9	84 970,5	19 323,2	5 409,8	172 200,4	4 846,8	215 570,7	3 943,6	219 514,3
	août	38 182,2	64 903,4	86 860,5	20 148,4	7 989,6	179 901,9	4 658,1	222 742,2	3 864,5	226 606,7
	septembre	38 829,0	67 508,4	87 914,6	20 458,1	11 035,4	186 916,5	2 965,8	228 711,3	4 516,7	233 228,0
	octobre	38 723,9	69 089,7	91 154,9	20 394,9	2 672,1	183 311,6	5 060,8	227 096,3	3 289,0	230 385,3
	novembre	39 721,2	77 551,4	87 805,3	20 167,6	3 463,1	188 987,4	5 646,1	234 354,7	3 346,3	237 701,0
	décembre	43 568,2	73 372,6	90 386,8	19 743,8	2 986,1	186 489,3	5 968,9	236 026,4	3 888,4	239 914,8
2014	janvier	42 769,5	80 408,8	92 763,2	18 467,2	2 551,4	194 190,6	5 865,9	242 826,0	4 196,2	247 022,2
	février	42 762,9	78 679,3	92 093,6	18 352,1	16 938,2	206 063,2	5 890,6	254 716,7	4 470,5	259 187,2
	mars	44 630,1	76 925,5	90 863,6	17 826,1	18 864,6	204 479,8	5 906,2	255 016,1	4 605,0	259 621,1
	avril	43 767,3	73 741,0	97 815,9	18 246,8	19 489,4	209 293,1	5 899,7	258 960,1	5 996,9	264 957,0
	mai	44 041,2	73 424,7	93 176,1	14 385,2	18 474,4	199 460,4	6 041,8	249 543,4	7 425,7	256 969,1
	juin	44 083,5	65 104,2	93 756,9	17 631,6	18 531,1	195 023,8	6 323,8	245 431,1	7 110,9	252 542,0
	juillet	44 448,8	66 845,3	101 291,8	17 435,3	16 386,6	201 959,0	6 431,0	252 838,8	7 660,7	260 499,5
	août	44 539,7	73 971,7	104 359,3	17 772,5	5 732,1	201 835,6	6 170,5	252 545,8	7 616,6	260 162,4
	septembre	44 529,3	62 957,5	104 757,4	16 988,3	4 507,9	189 211,1	6 083,3	239 823,7	5 807,1	245 630,8

(1) : Y compris les dépôts du secteur gouvernemental.

Source : Compilé sur base des situations actives et passives des banques commerciales.

VENTILATION DES CREDITS PAR SECTEUR D' ACTIVITE(1)
(en millions de BIF)

	Habitat	Autres constructions	Industrie	Commerce	Hotellerie et Tourisme	Agriculture	Artisanat	Petit équipement	Café	Autres produits	Divers (2)	TOTAL
2009	28 132,0	2 356,0	20 850,0	178 108,0	3 762,3	3 607,4	2,7	76 193,1	2 769,5	11 543,9	7 029,7	334 354,6
2010	38 356,8	2 920,9	19 650,6	230 209,1	6 985,2	2 554,8	2,7	96 121,0	11 102,2	14 718,5	10 616,6	433 238,4
2011	47 956,0	2 321,8	27 374,1	322 362,2	11 349,1	2 199,1	2,7	127 908,0	14 769,5	9 197,4	13 464,7	575 304,6
2012	52 420,0	2 288,0	32 871,4	361 388,1	20 206,7	2 416,1	2,7	144 575,0	10 386,6	12 832,3	12 373,8	651 760,7
2013	47 944,1	3 995,1	42 262,7	364 183,3	25 710,4	2 888,0	-	178 112,8	6 959,1	12 859,3	15 384,7	700 299,5
2011 septembre	47 606,3	2 351,8	23 238,1	299 125,8	10 794,5	2 039,5	2,7	124 917,6	27 565,2	9 844,9	17 022,9	564 509,3
2011 décembre	47 956,0	2 321,8	23 974,1	322 362,2	11 349,1	1 999,1	2,7	127 908,0	14 769,5	9 197,4	13 464,7	575 304,6
2012 mars	49 099,9	2 143,4	28 474,5	343 742,5	11 264,6	2 208,6	2,7	132 310,3	4 349,3	8 451,5	11 069,4	593 116,7
2012 juin	50 739,0	2 911,2	40 810,7	380 962,0	21 768,2	2 815,0	1,3	157 964,0	2 281,3	14 235,3	13 008,9	687 496,9
2012 septembre	51 978,6	2 383,1	33 285,4	367 523,1	11 677,2	2 781,4	3,4	142 079,5	25 039,7	11 575,4	10 171,4	658 498,2
2012 décembre	52 420,0	2 288,0	32 871,4	361 388,1	20 206,7	2 416,1	2,7	144 575,0	10 386,6	12 832,3	12 373,8	651 760,7
2013 mars	54 368,0	2 045,7	38 013,5	384 599,3	21 423,6	2 638,5	2,2	143 503,2	6 420,5	13 432,8	14 010,4	680 457,7
2013 juin	50 739,0	2 911,2	40 810,7	380 962,0	21 768,2	2 815,0	1,3	157 964,0	2 281,3	14 235,3	13 008,9	687 496,9
2013 septembre	51 956,1	3 976,9	38 731,4	374 248,2	29 934,0	4 325,6	-	172 352,2	10 040,6	18 002,1	13 100,9	716 668,0
2013 décembre	47 944,1	3 995,1	42 262,7	364 183,3	25 710,4	2 888,0	-	178 112,8	6 959,1	12 859,3	15 384,7	700 299,5
2014 mars	48 679,6	4 169,7	51 636,6	351 656,0	33 061,5	3 042,3	789,2	180 719,2	3 429,6	17 236,4	9 799,5	704 219,6
2014 juin	50 005,4	5 474,4	54 542,4	349 236,8	32 087,4	2 731,2	712,6	194 806,4	8 897,7	19 502,2	14 368,0	732 366,5
2014 septembre	64 598,1	5 537,9	58 888,9	333 194,1	32 267,4	4 762,9	684,4	208 764,3	8 632,2	18 229,1	15 379,9	750 939,2
2012 septembre	51 978,6	2 383,1	33 285,4	367 523,1	11 677,2	2 781,4	3,4	142 079,5	25 039,7	11 575,4	10 171,4	658 498,2
2012 octobre	51 823,0	2 392,4	39 892,8	378 130,0	14 008,3	2 847,6	3,2	137 028,0	16 832,5	12 008,6	12 953,2	667 919,6
2012 novembre	52 245,4	2 341,2	41 832,2	370 879,1	14 700,4	2 796,0	2,9	140 997,8	11 872,9	16 432,7	12 175,3	666 275,9
2012 décembre	52 420,0	2 288,0	32 871,4	361 388,1	20 206,7	2 416,1	2,7	144 575,0	10 386,6	12 832,3	12 373,8	651 760,7
2013 février	52 538,5	1 931,2	33 531,7	376 662,2	21 165,1	2 624,8	2,2	144 956,2	6 931,1	11 146,9	13 231,6	664 721,5
2013 mars	54 368,0	2 045,7	38 013,5	384 599,3	21 423,6	2 638,5	2,2	143 503,2	6 420,5	13 432,8	14 010,4	680 457,7
2013 avril	54 865,6	2 439,2	37 278,6	379 287,9	21 372,9	2 767,3	1,8	145 373,2	4 460,7	14 570,7	14 474,5	676 892,4
2013 mai	56 354,4	2 246,4	40 168,7	379 812,9	21 383,5	2 791,9	1,7	151 719,3	2 951,5	15 135,8	8 735,2	681 301,3
2013 juin	50 739,0	2 911,2	40 810,7	380 962,0	21 768,2	2 815,0	1,3	157 964,0	2 281,3	14 235,3	13 008,9	687 496,9
2013 juillet	50 986,0	4 198,1	33 407,4	387 148,9	22 675,7	3 423,7	1,4	164 977,6	4 965,3	12 218,3	13 945,2	697 947,6
2013 août	51 063,0	3 197,1	36 577,0	377 807,5	24 541,1	4 279,8	1,2	167 073,3	7 624,9	14 208,2	13 310,2	699 683,3
2013 septembre	51 956,1	3 976,9	38 731,4	374 248,2	29 934,0	4 325,6	-	172 352,2	10 040,6	18 002,1	13 100,9	716 668,0
2013 octobre	48 653,4	3 800,7	44 262,9	363 908,8	30 169,2	4 534,8	-	176 884,5	8 334,0	15 094,7	14 528,4	710 171,4
2013 novembre	49 303,9	3 867,7	44 975,6	361 374,4	29 922,1	4 476,4	-	174 139,6	8 018,1	15 413,5	17 522,7	709 014,0
2013 décembre	47 944,1	3 995,1	42 262,7	364 183,3	25 710,4	2 888,0	-	178 112,8	6 959,1	12 859,3	15 384,7	700 299,5
2014 janvier	48 140,6	4 345,6	50 039,2	357 988,2	27 406,9	3 042,3	-	178 547,5	4 917,4	17 294,2	11 982,6	703 704,5
2014 février	48 485,0	3 989,0	49 936,6	357 416,6	28 073,5	3 070,7	-	179 911,1	4 616,1	17 296,4	12 526,5	705 322,1
2014 mars	48 679,6	4 169,7	51 636,6	351 656,0	33 061,5	3 042,3	789,2	180 719,2	3 429,6	17 236,4	9 799,5	704 219,6
2014 avril	48 446,8	4 641,8	57 114,5	343 050,6	33 614,6	2 881,0	776,3	182 840,0	3 442,8	17 350,9	12 441,8	706 601,1
2014 mai	49 503,7	4 941,3	52 051,1	343 776,2	33 701,7	2 805,8	724,3	186 643,6	6 125,5	11 092,0	11 092,0	708 678,9
2014 juin	50 105,1	5 474,4	54 542,4	350 552,0	32 087,4	2 731,2	712,6	195 293,1	8 897,7	19 556,5	14 368,0	734 320,4
2014 juillet	50 111,0	8 951,7	56 247,8	333 869,8	33 711,5	3 487,1	711,6	206 466,1	17 144,1	21 445,9	14 453,9	746 600,5
2014 août	50 761,0	8 169,8	58 042,1	352 666,9	35 305,8	4 361,6	682,8	205 742,0	15 339,0	20 773,0	11 756,1	760 600,7
2014 septembre	64 598,1	5 537,9	58 888,9	333 194,1	32 267,4	4 762,9	684,4	208 764,3	8 632,2	18 229,1	15 379,9	750 939,2

(1): Y compris les crédits à l'administration centrale et aux agences gouvernementales.

Source : Compilé sur base des données des banques commerciales et des établissements financiers.

CREDITS PAR TERME ET PAR ETAT DES CREANCES(1)
(en millions de BIF)

	Court terme			Moyen terme			Long terme			Total	
	Créances Courantes	Créances Impayées		Créances Courantes	Créances Impayées		Créances Courantes	Créances Impayées		Créances Courantes	Créances Impayées
2009	172 253,5	38 238,9		110 643,4	3 275,7		9 115,5	827,6		292 012,4	42 342,2
2010	239 504,9	39 076,8		138 300,6	2 546,2		13 708,4	101,5		391 513,9	41 724,5
2011	341 803,8	37 336,7		165 470,1	6 544,4		23 918,5	231,1		531 192,4	44 112,2
2012	375 660,7	41 448,6		181 820,6	13 991,8		37 766,1	1 072,9		595 247,4	56 513,3
2013	368 888,5	51 587,7		204 539,7	18 513,8		55 677,6	1 092,2		629 105,8	71 193,7
2011 septembre	335 552,8	37 268,2		168 503,6	2 852,1		20 141,2	191,4		524 197,6	40 311,7
2011 décembre	341 803,8	37 336,7		165 470,1	6 544,4		23 918,5	231,1		531 192,4	44 112,2
2012 mars	345 436,0	39 908,9		171 566,4	7 772,6		28 148,7	284,1		545 151,1	47 965,6
2012 juin	387 341,0	38 930,9		183 942,5	7 686,2		28 336,6	380,8		599 620,1	46 997,9
2012 septembre	398 069,5	40 723,9		176 819,7	11 223,7		31 078,3	583,1		605 967,5	52 530,7
2012 décembre	375 660,7	41 448,6		181 820,6	13 991,8		37 766,1	1 072,9		595 247,4	56 513,3
2013 mars	386 816,9	49 632,5		183 549,1	15 072,2		44 059,0	1 328,0		614 425,0	66 032,7
2013 juin	392 023,1	51 399,4		192 071,1	15 989,7		34 722,2	1 291,4		618 816,4	68 680,5
2013 septembre	387 965,2	51 333,3		204 841,8	18 712,6		50 032,6	1 545,9		642 839,6	71 591,8
2013 décembre	368 888,5	51 587,7		204 539,7	18 513,8		55 677,6	1 092,2		629 105,8	71 193,7
2014 mars	370 708,3	59 422,4		198 876,4	19 390,3		53 754,0	2 068,3		623 338,7	80 880,9
2014 juin	377 354,4	66 648,9		199 654,7	22 154,9		65 572,8	2 934,7		642 581,9	91 738,5
2014 septembre	356 247,8	69 056,4		209 685,7	25 548,8		85 454,1	4 946,4		651 387,6	99 551,6
2012 septembre	398 069,5	40 723,9		176 819,7	11 223,7		31 078,3	583,1		605 967,5	52 530,7
2012 octobre	408 283,5	38 697,5		177 294,0	11 520,9		31 407,7	716,0		616 985,2	50 934,4
2012 novembre	403 025,1	41 117,0		173 013,4	15 943,9		32 238,0	938,5		608 276,5	57 999,4
2012 décembre	375 660,7	41 448,6		181 820,6	13 991,8		37 766,1	1 072,9		595 247,4	56 513,3
2013 janvier	376 461,6	45 270,8		185 419,5	15 123,4		37 464,3	1 120,1		599 345,4	61 514,3
2013 février	379 052,5	47 883,2		183 151,0	15 751,5		37 753,5	1 129,8		599 967,0	64 764,5
2013 mars	366 816,9	49 632,5		183 549,1	15 072,2		44 059,0	1 328,0		614 425,0	66 032,7
2013 avril	383 779,1	49 278,0		181 342,3	15 685,9		45 220,1	1 587,0		610 341,5	66 550,9
2013 mai	388 185,4	51 249,6		181 505,0	15 423,1		43 584,9	1 353,3		613 275,3	68 026,0
2013 juin	392 023,1	51 399,4		192 071,1	15 989,7		34 722,2	1 291,4		618 816,4	68 680,5
2013 juillet	377 155,1	54 636,3		210 044,3	17 126,0		37 581,9	1 404,0		624 781,3	73 166,3
2013 août	380 085,7	52 412,6		209 616,2	19 521,0		36 364,0	1 683,8		626 065,9	73 617,4
2013 septembre	390 201,8	51 333,3		204 841,8	18 712,6		50 032,6	1 545,9		645 076,2	71 591,8
2013 octobre	380 750,9	51 013,1		205 870,3	19 271,3		51 950,5	1 315,3		638 571,7	71 599,7
2013 novembre	381 853,5	50 242,7		202 867,2	19 246,5		53 487,9	1 316,2		638 208,6	70 805,4
2013 décembre	368 888,5	51 587,7		204 539,7	18 513,8		55 677,6	1 092,2		629 105,8	71 193,7
2014 janvier	369 560,6	51 676,2		208 067,2	19 406,5		53 607,1	1 386,9		631 234,9	72 469,6
2014 février	367 323,2	57 017,1		206 508,2	19 539,9		53 237,1	1 696,6		627 068,5	78 253,6
2014 mars	370 708,3	59 422,4		198 876,4	19 390,3		53 754,0	2 068,3		623 338,7	80 880,9
2014 avril	371 875,8	59 330,3		197 166,3	20 220,6		55 546,7	2 461,4		624 588,8	82 012,3
2014 mai	366 695,2	59 344,4		200 235,1	21 664,2		58 300,0	2 440,1		625 230,3	83 448,6
2014 juin	377 354,4	66 648,9		199 654,7	22 154,9		65 572,8	2 934,7		642 581,9	91 738,5
2014 juillet	357 146,9	66 443,4		208 067,5	24 027,1		88 216,0	2 699,6		653 430,4	93 170,1
2014 août	375 156,8	68 228,0		202 740,4	25 245,3		85 603,0	3 627,2		663 500,2	97 100,5
2014 septembre	356 247,8	69 056,4		209 685,7	25 548,8		85 454,1	4 946,4		651 387,6	99 551,6

(1) : Y compris les crédits à l'administration centrale et aux agences gouvernementales.

Source : Compilé sur base des annexes des situations des banques et des établissements financiers.

TAUX D'INTERET MOYENS PONDERES DEBITEURS APPLIQUES PAR LES BANQUES
A FIN DE PERIODE (en p.c. par an)

Période	COURT TERME					MOYEN TERME			LONG TERME			Moyenne générale
	Exportation	Importation	Trésorerie	Autres	Moyenne	Habitat	Equipement et divers	Moyenne	Habitat	Equipement et divers	Moyenne	
2009	15,03	14,49	16,78	16,35	16,70	16,15	16,00	16,01	10,65	17,76	13,08	16,47
2010	14,28	16,80	16,25	16,21	16,24	16,20	15,04	15,16	9,13	16,33	10,17	15,85
2011	14,14	12,27	15,58	15,12	15,49	15,32	14,79	14,85	13,28	14,47	14,79	15,29
2012	15,41	11,76	16,17	15,53	16,08	15,42	14,57	14,65	13,17	15,33	14,92	15,67
2013	14,96	18,86	16,96	15,80	16,87	15,50	14,84	14,89	13,84	15,46	15,27	16,24
2011 septembre	13,75	13,57	15,97	15,86	15,80	15,37	14,77	14,84	13,19	15,02	14,13	15,52
décembre	14,14	12,27	15,58	15,12	15,49	15,32	14,79	14,85	13,28	14,47	14,79	15,29
2012 mars	14,08	11,75	15,58	15,90	15,57	15,32	14,62	14,70	13,28	14,19	13,96	15,30
juin	14,48	11,54	15,68	15,72	15,61	15,27	14,64	14,71	13,14	14,50	14,13	15,35
septembre	15,45	11,48	15,92	15,21	15,82	15,39	14,65	14,72	13,31	14,93	14,51	15,51
décembre	15,41	11,76	16,17	15,53	16,08	15,42	14,57	14,65	13,17	15,33	14,92	15,67
2013 mars	15,84	14,33	16,51	16,72	16,50	15,45	14,64	14,71	13,07	15,61	15,12	16,00
juin	14,30	13,42	16,70	15,77	16,59	16,06	14,60	14,82	13,49	15,62	14,94	16,08
septembre	15,25	13,54	17,07	15,95	16,88	15,41	14,80	14,86	13,22	15,55	15,21	16,24
décembre	14,96	18,86	16,96	15,80	16,87	15,50	14,84	14,89	13,84	15,46	15,27	16,24
2014 mars	15,02	14,07	16,96	15,56	16,82	15,60	14,93	14,97	12,51	15,42	15,25	16,26
juin	15,26	14,13	17,15	16,07	17,01	15,58	15,66	15,66	14,95	16,46	16,38	16,63
septembre	15,72	14,38	17,23	15,87	17,14	15,34	15,72	15,70	15,04	16,03	15,99	16,67
2012 septembre	15,45	11,48	15,92	15,21	15,82	15,39	14,65	14,72	13,31	14,93	14,51	15,51
octobre	15,26	12,14	16,00	15,39	15,89	15,43	14,64	14,72	13,25	15,11	14,64	15,57
novembre	15,27	11,45	16,03	15,39	15,93	15,06	14,70	14,73	13,19	15,12	14,62	15,60
décembre	15,41	11,76	16,17	15,53	16,08	15,42	14,57	14,65	13,17	15,33	14,92	15,67
2013 janvier	15,46	18,44	16,68	16,08	16,62	15,40	14,49	14,58	13,16	15,38	14,96	16,02
février	15,57	14,94	16,62	16,11	16,55	15,43	14,55	14,63	13,07	15,57	15,08	16,00
mars	15,84	14,33	16,51	16,72	16,50	15,45	14,64	14,71	13,07	15,61	15,12	16,00
avril	15,94	14,43	16,64	15,37	16,51	16,09	14,47	14,54	13,32	15,56	15,01	16,01
mai	14,72	13,46	16,65	16,02	16,56	15,43	14,63	14,70	13,73	15,79	15,20	16,03
juin	14,30	13,42	16,70	15,77	16,59	16,06	14,60	14,82	13,49	15,62	14,94	16,08
juillet	15,53	13,44	16,79	15,85	16,70	15,55	14,83	14,88	13,86	15,77	15,27	16,12
août	15,28	13,59	16,97	17,00	16,87	15,93	14,82	14,91	13,85	15,76	15,25	16,24
septembre	15,25	13,54	17,07	15,95	16,88	15,41	14,80	14,86	13,22	15,55	15,21	16,24
octobre	15,10	13,43	17,01	15,37	16,85	15,57	14,82	14,87	13,91	15,45	15,16	16,22
novembre	15,06	13,41	16,93	15,40	16,76	15,85	14,83	14,91	12,94	15,65	15,30	16,19
décembre	14,96	18,86	16,96	15,80	16,87	15,50	14,84	14,89	13,84	15,46	15,27	16,24
2014 janvier	14,98	14,10	16,97	15,89	16,86	15,59	14,89	14,94	13,28	15,33	15,18	16,25
février	14,91	14,09	17,00	15,79	16,87	15,61	14,88	14,93	13,65	15,30	15,16	16,26
mars	15,02	14,07	16,96	15,56	16,82	15,60	14,93	14,97	12,51	15,42	15,25	16,26
avril	15,41	14,08	16,99	15,96	16,88	15,56	15,06	15,09	13,11	15,43	15,28	16,34
mai	15,45	15,71	17,24	16,41	17,14	16,01	15,07	15,14	12,63	15,36	15,18	16,51
juin	15,26	14,13	17,15	16,07	17,01	15,58	15,66	15,66	14,95	16,46	16,38	16,63
juillet	15,59	14,35	17,29	15,81	17,09	15,58	15,70	15,69	14,58	16,08	16,03	16,62
août	15,70	14,45	16,94	15,94	16,85	15,66	15,82	15,81	14,80	16,06	16,01	16,51
septembre	15,72	14,38	17,23	15,87	17,14	15,34	15,72	15,70	15,04	16,03	15,99	16,67

Source : Compilé sur base des données des banques commerciales.

**TAUX D'INTERET MOYENS PONDERES CREDITEURS APPLIQUES PAR LES BANQUES
A FIN DE PERIODE (en p.c.par an)**

Période	Rubriques	Dépôts à vue (1)	Comptes sur livrets	DEPOTS A TERME					DEPOTS A PREAVIS					BONS DE CAISSE				MOYENNE GENERALE
				1 mois au plus	1 an au plus	2 ans au plus	plus de 2 ans	Moyenne	1 mois au plus	1 an au plus	2 ans au plus	plus de 2 ans	Moyenne	1 mois au plus	1 an au plus	2 ans au plus	Moyenne	
2009		6,55	6,99	7,91	7,90	6,86	11,00	7,90	7,98	7,58	-	7,70	9,73	8,62	9,40	8,28	7,61	
2010		5,20	7,03	8,06	7,83	7,49	7,26	7,83	6,94	-	-	6,94	9,69	7,44	8,68	4,68	7,31	
2011		5,99	7,06	7,44	7,92	7,88	7,01	7,92	8,41	8,36	8,17	8,34	10,40	8,22	10,20	4,00	7,59	
2012		5,95	7,24	9,64	9,77	10,21	7,70	9,77	-	-	-	-	11,50	11,12	11,17	8,75	8,97	
2013		5,32	7,18	9,87	10,20	10,92	5,44	10,20	-	-	-	-	11,50	10,56	10,62	-	8,97	
2011 septembre		5,67	7,06	7,25	6,93	8,59	6,93	7,68	8,25	8,38	4,00	7,37	10,33	8,33	10,15	4,00	7,37	
2011 décembre		5,99	7,06	7,44	7,92	9,63	7,01	7,92	8,41	8,36	8,17	8,34	10,40	8,22	10,20	4,00	7,59	
2012 mars		6,13	7,00	8,32	7,35	9,55	7,35	8,36	8,48	9,19	7,99	8,82	9,49	9,20	9,30	-	7,91	
2012 juin		5,04	7,33	8,81	8,09	9,68	8,09	8,97	-	-	-	-	11,50	10,95	11,10	-	8,09	
2012 septembre		4,78	7,27	9,27	7,31	9,33	7,31	9,33	-	-	-	-	10,12	10,98	10,85	-	8,08	
2012 décembre		5,95	7,24	9,64	10,21	10,21	7,70	9,77	-	-	-	-	11,50	11,12	11,17	-	8,75	
2013 mars		5,36	7,20	9,73	6,48	10,58	6,48	9,99	-	-	-	-	11,50	10,98	11,07	-	8,86	
2013 juin		4,86	7,23	9,70	10,10	11,07	10,83	10,07	-	-	-	-	11,50	10,02	10,25	-	8,95	
2013 septembre		4,47	7,21	10,01	10,71	10,71	8,60	10,12	-	-	-	-	11,50	10,77	10,84	-	8,94	
2013 décembre		5,32	7,18	9,87	10,37	10,92	5,44	10,20	-	-	-	-	10,62	10,56	10,62	-	8,97	
2014 mars		5,10	7,29	9,89	10,15	11,01	5,51	10,09	-	-	-	-	11,50	10,54	10,60	-	8,95	
2014 juin		5,55	7,37	9,64	10,28	11,29	5,90	10,08	-	-	-	-	11,50	10,45	10,50	-	9,04	
2014 septembre		5,66	7,38	9,28	10,26	11,33	8,45	9,97	-	-	-	-	11,50	10,30	10,38	-	9,05	
2012 septembre		4,78	7,27	9,27	9,33	9,77	7,31	9,33	-	-	-	-	10,12	10,98	10,85	-	8,08	
2012 octobre		4,94	7,29	9,41	9,48	9,88	7,45	9,48	-	-	-	-	10,12	11,07	10,92	-	8,29	
2012 novembre		5,08	7,28	9,46	10,04	10,04	7,69	9,69	-	-	-	-	10,12	11,08	10,93	-	8,51	
2012 décembre		5,95	7,24	9,64	10,21	10,21	7,70	9,77	-	-	-	-	11,50	11,12	11,17	-	8,75	
2013 janvier		4,98	7,24	9,73	10,11	10,11	7,60	9,78	-	-	-	-	11,50	11,12	11,17	-	8,63	
2013 février		5,07	7,21	9,71	9,84	10,06	6,72	9,79	-	-	-	-	11,50	11,03	11,08	-	8,66	
2013 mars		5,36	7,20	9,73	10,08	10,38	6,48	9,99	-	-	-	-	11,50	10,98	11,07	-	8,86	
2013 avril		5,00	7,25	9,60	10,29	10,80	9,16	10,08	-	-	-	-	11,50	9,66	9,94	-	8,92	
2013 mai		4,92	7,21	9,89	10,00	10,76	9,96	10,04	-	-	-	-	11,32	9,70	10,00	-	8,87	
2013 juin		4,86	7,23	9,70	10,10	11,07	10,83	10,07	-	-	-	-	11,50	10,02	10,25	-	8,95	
2013 juillet		4,09	7,23	9,74	10,27	10,82	8,03	10,11	-	-	-	-	11,50	10,52	10,70	-	8,70	
2013 août		4,44	7,44	9,58	11,17	11,17	10,15	10,15	-	-	-	-	11,50	10,52	10,70	-	8,95	
2013 septembre		4,47	7,21	10,01	10,18	10,71	8,60	10,12	-	-	-	-	11,50	10,77	10,84	-	8,94	
2013 octobre		4,44	7,43	10,04	10,31	10,71	5,37	10,23	-	-	-	-	11,50	10,73	10,80	-	8,94	
2013 novembre		5,41	7,18	10,04	10,85	10,85	5,38	10,16	-	-	-	-	11,50	10,74	10,62	-	8,99	
2013 décembre		5,32	7,18	9,87	10,37	10,92	5,44	10,20	-	-	-	-	11,50	10,56	10,62	-	8,97	
2014 janvier		5,35	7,31	10,06	10,33	10,96	5,41	10,24	-	-	-	-	11,50	10,51	10,56	-	9,08	
2014 février		5,19	7,43	9,95	11,14	11,14	5,55	10,24	-	-	-	-	11,50	10,70	10,74	-	9,12	
2014 mars		5,10	7,29	9,89	10,15	11,01	5,51	10,09	-	-	-	-	11,50	10,54	10,60	-	8,95	
2014 avril		5,17	7,37	10,03	10,31	11,08	5,53	10,25	-	-	-	-	11,50	10,66	10,70	-	9,06	
2014 mai		5,34	7,36	9,63	10,23	11,37	5,60	10,06	-	-	-	-	11,50	10,77	10,81	-	8,95	
2014 juin		5,55	7,37	9,64	10,28	11,29	5,90	10,08	-	-	-	-	11,50	10,45	10,50	-	9,04	
2014 juillet		5,90	7,29	9,68	10,34	11,34	6,26	10,13	-	-	-	-	11,50	10,45	10,50	-	9,05	
2014 août		5,66	7,37	9,75	11,47	11,47	7,41	10,16	-	-	-	-	11,50	10,42	10,47	-	9,09	
2014 septembre		5,66	7,38	9,28	10,26	11,33	8,45	9,97	-	-	-	-	11,50	10,30	10,38	-	9,05	

(1) : Tous les dépôts à vue n'étant pas rémunérés, le taux moyen est calculé sur la base des seuls dépôts rémunérés.

Source : Compté sur base des données des banques commerciales.

ACTIVITES DE LA CHAMBRE DE COMPENSATION (1)

Rubriques Période	Nombre d'opérations	Montant global (en milliers de BIF)
2009	275 443	1 468 973 167
2010	297 811	1 871 784 849
2011	311 195	2 235 551 604
2012	301 868	2 543 460 959
2013	312 293	2 887 238 918
2011 3ème Trim.	77 570	483 825 107
4ème Trim.	79 610	613 671 212
2012 1er Trim.	76 437	612 274 186
2ème Trim.	76 224	653 234 296
3ème Trim.	68 621	555 783 455
4ème Trim.	80 586	722 169 022
2013 1er Trim.	73 758	675 768 306
2ème Trim.	75 805	676 146 016
3ème Trim.	77 180	721 153 091
4ème Trim.	83 708	795 395 440
2014 1er Trim.	77 894	722 401 900
2ème Trim.	81 988	776 209 265
3ème Trim.	82 433	846 045 569
2012 septembre	23 134	202 478 976
octobre	26 847	244 483 413
novembre	26 257	241 799 829
décembre	27 482	235 885 780
2013 janvier	25 023	236 263 114
février	22 785	218 717 290
mars	25 950	220 787 902
avril	26 388	241 020 051
mai	25 351	222 206 743
juin	24 066	212 919 222
juillet	27 755	240 254 564
août	25 359	267 979 305
septembre	25 908	231 695 287
octobre	27 697	280 366 907
novembre	25 865	247 937 815
décembre	30 146	267 090 718
2014 janvier	26 403	251 785 578
février	24 209	216 648 848
mars	27 282	253 967 474
avril	27 521	292 994 527
mai	27 185	229 247 264
juin	27 582	270 010 438
juillet	27 884	303 274 845
août	26 267	259 422 764
septembre	28 282	283 347 960

(1) Participant à la chambre de compensation:

- la B.R.B.
- les Banques commerciales
- l'Administration des postes.
- Source BRB.

TAUX D'INTERET MOYENS PONDERES SUR LES ENCOURS DES TITRES PUBLICS A FIN DE PERIODE (en p.c)

Rubriques Période	BONS DU TRESOR			OBLIGATIONS DU TRESOR	
	Bons du Trésor à 13 semaines	Bons du Trésor à 26 semaines	Bons du Trésor à 52 semaines	Obligations du Trésor à 2 ans au plus	Obligations du Trésor à 5 ans et plus
2009	4,24	8,00	8,10	-	9,00
2010	8,27	9,09	8,88	-	9,00
2011	10,87	10,38	8,48	-	9,00
2012	11,03	12,63	12,33	-	9,00
2013	9,44	10,53	13,25	15,91	9,00
2011 septembre	10,27	9,59	8,54	-	9,00
décembre	10,87	10,38	8,48	-	9,00
2012 mars	11,05	11,06	10,49	-	9,00
juin	11,74	11,63	11,82	-	9,00
septembre	11,75	12,29	12,11	-	9,00
décembre	11,03	12,63	12,33	-	9,00
2013 mars	11,36	12,75	13,25	13,75	9,00
juin	8,68	12,35	13,68	13,75	9,00
septembre	7,27	11,41	13,52	15,91	9,00
décembre	9,44	10,53	13,25	15,91	9,00
2014 mars	7,57	9,85	11,89	15,91	9,00
juin	8,35	8,92	11,12	15,47	9,00
septembre	6,94	8,91	10,96	15,47	9,00
2012 septembre	12,29	12,34	12,17	-	9,00
octobre	11,75	12,29	12,11	-	9,00
novembre	11,54	12,20	12,11	-	9,00
décembre	10,91	12,35	12,19	-	9,00
décembre	11,03	12,63	12,33	-	9,00
2013 Janvier	11,44	12,83	12,66	13,75	9,00
février	11,50	12,76	13,19	13,75	9,00
mars	11,36	12,75	13,25	13,75	9,00
avril	9,67	12,79	13,41	13,75	9,00
mai	8,92	12,66	13,66	13,75	9,00
juin	8,68	12,35	13,68	13,75	9,00
juillet	8,28	12,01	13,70	15,91	9,00
août	7,19	11,66	13,60	15,91	9,00
septembre	7,27	11,41	13,52	15,91	9,00
octobre	8,47	10,98	13,40	15,91	9,00
novembre	8,84	10,65	13,36	15,91	9,00
décembre	9,44	10,53	13,25	15,91	9,00
2014 Janvier	9,15	10,42	13,02	15,91	9,00
février	10,63	9,98	12,37	15,91	9,00
mars	7,57	9,85	11,89	15,91	9,00
avril	8,36	9,48	11,84	15,47	9,00
mai	8,40	9,14	11,27	15,47	9,00
juin	8,35	8,92	11,12	15,47	9,00
juillet	7,89	8,76	11,07	15,47	9,00
août	7,51	8,83	11,01	15,47	9,00
septembre	6,94	8,91	10,96	15,47	9,00

Source : BRB

TAUX D'INTERET SUR LES OPERATIONS DE REFINANCEMENT

Période	Taux d'intérêt d'apport normal de liquidité	Taux d'intérêt moyen de facilité de prêt marginal
2009	-	10,00
2010	-	11,25
2011	13,33	14,34
2012	-	13,77
2013	-	12,50
2011 septembre	11,10	12,95
décembre	13,33	14,34
2012 mars	-	14,25
juin	13,86	15,04
septembre	12,59	14,79
décembre	-	13,77
2013 mars	-	11,99
juin	-	9,68
septembre	-	10,72
décembre	-	12,50
2014 mars	-	10,52
juin	-	10,95
septembre	-	7,60
2012 septembre	12,59	14,79
octobre	12,25	13,59
novembre	12,54	14,13
décembre	-	13,77
2013 Janvier	-	14,77
février	11,25	13,44
mars	-	11,99
avril	-	12,47
mai	-	11,74
juin	-	9,68
juillet	-	9,98
août	-	10,36
septembre	-	10,72
octobre	-	11,45
novembre	-	13,00
décembre	-	12,50
2014 Janvier	-	10,52
février	-	10,25
mars	-	10,52
avril	-	12,03
mai	-	10,40
juin	-	10,95
juillet	-	10,50
août	-	9,91
septembre	-	7,60

-La facilité de prêt marginal s'octroie au dernier taux d'apport de liquidité majoré d'un point de pourcentage à partir de juillet 2006.

-La facilité de prêt marginal s'octroie au taux moyen pondéré des opérations interbancaires en BIF du mois précédent, majoré de 3 points à partir d'avril 2009.

-La facilité de prêt marginal s'octroie au taux moyen pondéré des bons du trésor à 13 semaines majoré de 3 points à partir du 12 septembre 2011.

-Source BRB.

3. FINANCES ET DETTE PUBLIQUES

RECETTES ET DONNS (en millions de BIF)															
III.1															
RECETTES FISCALES															
III.1.1															
Période	Impôts sur les revenus				Impôts sur le patrimoine	Impôts sur le commerce intérieur				Impôts sur le commerce extérieur				Autres recettes fiscales	TOTAL
	Sociétés	Personnes physiques	Autres impôts	Total		Taxe de cons. et sur le tabac	Taxe de cons. sur carburant	Taxe de cons. sur la bière&sucre	Total	Taxe à l'importation	Taxe à l'exportation	Autres taxes	Total		
2009	40 302,5	32 359,7	7 921,9	80 584,1	2 306,7	96 451,8	9 467,4	41 605,0	147 524,2	27 863,0	1 456,1	29 320,7	29 287,6	289 023,3	
2010	56 763,6	55 324,5	2 270,6	114 358,7	-	131 797,4	15 754,2	47 577,9	195 129,5	32 770,5	216,8	37 140,9	16 458,3	363 087,5	
2011	70 627,5	52 807,6	536,9	123 971,9	-	184 740,0	18 474,0	50 113,4	245 914,8	48 829,7	162,0	53 940,4	17 147,3	440 974,4	
2012	82 531,0	72 882,8	495,3	155 909,1	-	201 428,7	7 024,5	68 253,3	276 706,5	43 723,2	166,8	49 821,9	9 441,3	491 878,8	
2013	92 446,2	53 106,5	460,2	146 014,9	-	211 002,1	7 069,9	87 559,6	305 631,7	42 439,4	775,0	50 934,2	21 958,7	524 539,5	
2011, 3 ^{ème} Trim.	6 668,1	12 560,7	163,0	19 391,9	-	49 553,5	4 579,7	14 589,6	68 722,9	12 481,1	54,8	14 114,3	375,5	102 604,6	
2011, 4 ^{ème} Trim.	20 646,2	13 703,9	74,4	34 424,4	-	48 227,5	4 118,1	11 338,8	63 684,4	13 353,8	67,9	14 650,8	387,6	113 147,2	
2012, 1 ^{er} Trim.	41 039,6	18 459,6	62,1	59 561,2	-	47 863,5	3 065,2	12 425,3	63 354,0	11 279,0	40,0	12 674,5	1 884,7	137 474,4	
2 ^{ème} Trim.	9 474,8	17 220,0	63,5	26 758,2	-	48 674,7	1 324,6	13 351,5	63 350,7	10 612,9	7,0	11 773,0	1 221,1	103 104,0	
3 ^{ème} Trim.	8 059,9	16 189,5	34,8	24 284,2	-	54 361,7	1 419,5	22 977,1	78 758,3	10 923,8	1,4	12 291,3	2 608,9	117 942,7	
4 ^{ème} Trim.	23 956,6	21 013,8	335,0	45 305,4	-	50 528,9	1 215,2	19 499,4	71 243,5	10 907,5	118,4	13 083,1	3 725,7	133 357,7	
2013, 1 ^{er} Trim.	34 560,0	15 159,4	184,6	49 904,1	-	46 975,1	1 063,6	20 819,2	68 857,9	9 060,1	120,8	10 669,2	4 410,5	133 841,7	
2 ^{ème} Trim.	21 219,7	11 230,1	123,3	32 573,2	-	50 397,1	1 100,3	21 128,7	72 626,0	10 655,2	143,0	12 210,1	3 960,3	121 369,6	
3 ^{ème} Trim.	20 025,7	10 655,5	81,1	30 762,3	-	60 702,3	3 055,4	24 382,4	88 140,1	11 680,3	367,1	15 248,9	6 108,3	140 259,6	
4 ^{ème} Trim.	16 640,7	16 063,4	71,2	32 775,3	-	52 927,6	1 850,7	21 229,4	76 007,7	11 043,8	144,2	12 805,0	7 479,7	129 068,6	
2014, 1 ^{er} Trim.	8 833,7	17 943,3	298,7	27 075,7	-	53 751,4	3 534,3	21 734,3	79 020,1	10 578,6	52,2	12 324,0	7 473,3	125 893,0	
2 ^{ème} Trim.	18 948,2	12 979,5	99,5	32 027,2	-	57 777,3	3 646,0	21 659,2	83 082,5	9 482,7	56,3	11 004,6	7 025,3	133 139,6	
3 ^{ème} Trim.	21 218,7	11 921,6	100,8	33 241,1	-	65 468,1	3 756,3	27 216,7	96 441,0	11 894,5	282,9	16 582,6	6 580,6	152 845,3	
2012, Septembre	2 494,2	5 401,4	7,3	7 902,8	-	18 917,7	618,6	7 496,0	27 032,3	3 300,8	-	3 757,5	1 307,8	40 000,4	
Octobre	18 301,0	7 988,7	4,2	26 293,9	-	17 192,9	299,5	6 968,4	24 460,8	4 000,3	1,0	4 491,7	1 460,4	56 706,9	
Novembre	2 460,6	6 666,9	83,2	9 211,6	-	16 482,2	501,6	6 391,4	23 375,2	3 339,4	1,4	4 350,6	1 274,2	38 210,5	
Décembre	3 195,0	6 358,2	247,7	9 800,9	-	16 853,9	414,1	6 139,6	23 407,5	3 567,8	116,0	4 240,9	991,1	38 440,3	
2013, janvier	16 085,2	7 020,9	22,2	23 128,3	-	17 710,0	374,4	7 884,3	25 968,7	3 147,3	39,7	3 745,3	1 494,0	54 336,3	
Février	1 049,4	3 954,8	16,4	5 020,6	-	15 992,2	284,0	6 441,8	22 718,0	2 836,1	32,7	3 361,7	1 310,8	32 411,0	
Mars	17 425,4	4 183,8	146,0	21 755,3	-	13 272,9	405,2	6 493,1	20 171,2	3 076,8	48,4	3 562,2	1 605,7	47 094,4	
Avril	2 820,7	3 875,3	32,1	6 728,1	-	16 316,8	224,6	7 173,9	23 715,2	3 277,4	53,2	3 800,2	1 197,8	35 441,3	
Mai	2 009,7	3 880,2	62,7	5 952,6	-	15 373,6	547,1	6 460,8	22 381,5	3 564,8	48,6	4 077,5	1 647,1	34 058,8	
Juin	16 389,4	3 474,6	28,5	19 892,5	-	18 708,6	328,6	7 494,0	26 529,3	3 813,0	41,3	4 332,4	1 115,3	51 869,5	
Juillet	1 980,9	3 481,8	18,6	5 481,3	-	18 794,5	493,9	8 461,6	27 750,0	3 970,3	237,7	6 335,6	1 788,0	41 354,9	
Août	2 688,2	3 549,1	32,1	6 269,4	-	22 971,6	1 889,7	6 031,0	30 892,3	3 603,0	78,8	4 307,5	2 374,2	43 843,4	
Septembre	15 356,6	3 624,6	30,4	19 011,6	-	18 936,2	671,8	8 899,8	29 497,8	4 107,1	50,6	4 605,8	1 946,1	55 061,3	
Octobre	1 829,0	3 801,7	29,9	5 660,6	-	18 896,7	201,0	7 078,1	26 175,8	3 267,7	53,7	3 789,5	2 847,3	38 473,2	
Novembre	2 093,5	5 531,7	18,8	7 644,0	-	16 432,1	417,7	7 775,2	24 625,0	3 955,2	57,6	4 606,4	2 151,1	39 026,4	
Décembre	12 718,2	6 730,0	22,5	19 470,7	-	17 598,8	1 232,0	6 376,1	25 206,9	3 825,9	32,8	4 410,1	2 481,4	51 569,0	
2014, janvier	3 799,9	5 618,6	159,8	9 578,3	-	19 519,7	1 258,0	8 749,8	29 527,9	3 854,7	24,2	4 466,0	2 412,1	45 584,2	
Février	1 191,4	4 483,9	59,3	5 754,6	-	17 173,8	1 113,5	6 672,6	24 959,9	3 302,3	2,1	3 765,7	2 123,9	36 584,1	
Mars	3 842,4	7 840,8	79,6	11 762,8	-	19 057,9	1 162,5	6 311,9	24 532,3	3 421,6	25,9	4 092,3	2 937,3	43 324,7	
Avril	4 860,6	4 828,6	30,8	9 720,0	-	19 112,1	1 350,3	6 734,4	27 196,8	3 956,5	31,9	4 384,6	2 080,9	43 382,3	
Mai	2 206,3	3 457,2	27,5	5 691,0	-	18 504,4	1 056,2	7 429,9	28 646,9	1 464,0	8,3	1 961,0	1 677,2	37 976,1	
Juin	11 881,3	4 693,7	41,2	16 616,2	-	18 504,4	1 239,5	7 494,9	27 238,8	4 062,2	16,1	4 659,0	3 267,2	51 781,2	
Juillet	2 703,8	3 789,5	33,2	6 526,6	-	20 177,3	1 201,6	9 322,1	30 701,0	3 924,5	-	4 444,9	2 145,6	47 400,9	
Août	3 536,7	3 949,4	35,1	7 521,2	-	23 035,0	1 131,9	9 173,5	33 338,4	3 855,1	140,6	4 895,5	1 734,8	47 400,9	
Septembre	14 978,2	4 182,7	32,5	19 193,3	-	22 257,8	1 422,8	8 721,1	32 401,6	4 114,9	142,3	7 241,2	2 700,2	61 536,2	

Sources: BRB et Ministère des Finances et de la Planification du développement Economiques

RECETTES ET DONS (en millions de BIF)							III.1
Période	RECETTES NON FISCALES ET DONS (en millions de BIF)						III.1.2
	Recettes non fiscales			Dons			TOTAL
	Dividendes	Autres recettes	Total	Dons courants	Dons en capital	Total	
2009	6 393,9	14 492,5	20 886,4	45 884,3	17 996,9	63 881,2	84 767,6
2010	4 231,8	25 733,4	29 965,2	67 473,5	65 365,3	132 838,8	162 804,0
2011	18 311,3	13 872,7	32 184,0	121 144,4	83 218,3	204 362,7	236 546,7
2012	14 686,8	20 192,9	34 879,7	74 684,9	80 264,6	154 949,5	189 829,2
2013	16 124,1	21 638,4	37 762,5	118 849,5	155 812,5	274 662,0	312 424,5
2011 3ème Trim.	6 390,4	3 863,6	10 254,0	9 109,1	11 622,7	20 731,8	30 985,8
4ème Trim.	3 521,1	3 413,0	6 934,2	68 919,4	27 822,2	96 741,6	103 675,7
2012 1er Trim.	2 368,0	5 487,4	7 855,3	46 649,7	9 046,3	55 696,0	63 551,3
2ème Trim.	7 245,0	5 048,3	12 293,3	12 339,8	17 633,0	29 972,8	42 266,1
3ème Trim.	918,5	5 712,1	6 630,6	15 695,4	30 368,1	46 063,5	52 694,2
4ème Trim.	4 155,3	3 945,1	8 100,4	-	23 217,2	23 217,2	31 317,6
2013 1er Trim.	2 228,6	4 722,8	6 951,5	42 118,8	11 398,5	53 517,3	60 468,7
2ème Trim.	1 387,9	6 851,7	8 239,5	36 728,1	28 397,0	65 125,1	73 364,6
3ème Trim.	5 939,7	4 947,4	10 887,1	-	49 457,4	49 457,4	60 344,5
4ème Trim.	6 567,9	5 116,5	11 684,5	40 002,6	66 559,7	106 562,3	118 246,8
2014 1er Trim.	6 963,0	9 198,6	16 161,6	6 280,0	41 186,0	47 466,0	63 627,6
2ème Trim.	375,9	26 383,2	26 759,1	-	53 527,4	53 527,4	80 286,5
3ème Trim.	6 736,8	9 826,8	16 563,5	31 234,1	31 153,5	62 387,6	78 951,1
2012 Septembre	260,9	1 260,0	1 520,9	15 695,4	21 262,1	36 957,5	38 478,4
Octobre	3 497,1	1 279,8	4 776,9	-	5 852,1	5 852,1	10 628,9
Novembre	365,3	1 333,9	1 699,3	-	6 102,5	6 102,5	7 801,8
Décembre	292,9	1 331,4	1 624,3	-	11 262,6	11 262,6	12 886,9
2013 janvier	1 456,6	1 355,3	2 812,0	-	1 606,5	1 606,5	4 418,4
Février	258,6	2 058,6	2 317,2	42 118,8	4 930,9	47 049,6	49 366,8
Mars	513,4	1 308,9	1 822,3	-	4 861,2	4 861,2	6 683,5
Avril	430,5	3 118,1	3 548,6	-	11 910,2	11 910,2	15 458,8
Mai	605,0	2 407,5	3 012,4	36 728,1	4 275,3	41 003,4	44 015,8
Juin	352,4	1 326,1	1 678,5	-	12 211,5	12 211,5	13 890,0
Juillet	2 897,0	1 538,2	4 435,2	-	22 806,2	22 806,2	27 241,4
Août	1 740,7	2 008,3	3 749,0	-	11 193,4	11 193,4	14 942,4
Septembre	1 302,0	1 400,8	2 702,9	-	15 457,8	15 457,8	18 160,7
Octobre	1 740,7	1 821,0	3 561,8	-	13 867,4	13 867,4	17 429,2
Novembre	1 740,7	1 708,6	3 449,3	64,8	29 203,7	29 268,5	32 717,8
Décembre	3 086,5	1 586,9	4 673,4	39 937,8	23 488,6	63 426,4	68 099,8
2014 janvier	4 329,5	2 208,8	6 538,3	6 280,0	1 574,9	7 854,9	14 393,1
Février	2 633,5	3 401,9	6 035,4	-	16 535,7	16 535,7	22 571,1
Mars	-	3 587,9	3 587,9	-	23 075,4	23 075,4	26 663,3
Avril	-	20 078,2	20 078,2	-	8 598,4	8 598,4	28 676,6
Mai	345,9	2 727,6	3 073,5	-	15 324,1	15 324,1	18 397,6
Juin	30,0	3 577,4	3 607,4	-	29 604,9	29 604,9	33 212,3
Juillet	1 207,7	3 016,1	4 223,8	-	19 686,8	19 686,8	23 910,6
Août	3 586,5	2 447,3	6 033,7	-	2 505,3	2 505,3	8 539,0
Septembre	1 942,6	4 363,4	6 306,0	31 234,1	8 961,4	40 195,5	46 501,5

Sources: BRB et Ministère des Finances et de la Planification du Développement Economique

DEPENSES
(en millions de BIF)

Période	DEPENSES COURANTES							TOTAL	DEPENSES EN CAPITAL	TOTAL GENERAL	
	Dépenses sur biens et services			Subventions et transferts	Paiements d'intérêts						Dépenses sur fonds spéciaux
	Salaires	Achats de biens et autres services	Total		Dette extérieure	Dette intérieure	Total				
2009	179 769,5	104 186,1	283 955,6	115 536,3	8 620,0	17 593,4	26 213,4	8 717,1	434 422,4	105 149,6	539 572,0
2010	220 809,4	94 380,0	315 189,4	124 368,9	13 892,6	14 749,0	28 641,6	10 847,5	479 047,4	143 052,1	622 099,5
2011	273 008,4	97 939,6	370 948,0	139 973,9	11 084,9	21 374,0	32 459,0	10 676,1	554 057,0	214 905,4	768 962,4
2012	282 162,4	103 762,8	385 925,2	163 199,3	10 635,9	19 772,8	30 408,8	12 446,9	591 980,3	233 502,3	825 482,6
2013	295 659,5	118 067,4	413 726,9	225 486,3	4 948,8	24 789,0	29 737,8	20 777,2	689 728,2	263 297,4	953 025,7
2011 3ème Trim.	73 305,1	28 376,4	101 681,5	16 833,7	3 122,9	2 704,1	5 827,0	4 043,8	128 385,8	50 608,3	178 994,1
4ème Trim.	67 381,0	24 812,7	92 193,7	57 241,1	1 613,9	7 255,9	8 869,8	-	158 304,5	75 540,4	233 844,9
2012 1er Trim.	66 909,8	27 674,3	94 584,0	36 825,2	2 963,0	2 953,0	5 916,0	2 701,1	140 026,4	26 204,7	166 231,1
2ème Trim.	66 822,7	21 765,5	88 588,2	42 707,6	2 152,6	7 736,4	9 888,9	3 798,0	144 982,8	47 696,7	192 679,5
3ème Trim.	72 203,1	29 495,9	101 698,9	44 195,3	3 235,4	4 630,3	7 865,7	3 336,0	157 095,9	63 891,6	220 987,5
4ème Trim.	76 226,8	24 827,2	101 054,0	39 471,2	2 285,0	4 453,2	6 738,2	2 611,8	149 875,2	95 709,3	245 584,5
2013 1er Trim.	69 070,6	28 660,0	97 730,5	38 513,3	1 317,3	6 108,4	7 425,7	3 416,0	147 085,5	36 369,2	183 454,7
2ème Trim.	76 308,4	32 102,8	108 411,2	54 025,4	1 220,2	8 751,7	9 971,9	4 428,9	176 837,4	52 692,9	229 530,4
3ème Trim.	73 426,1	30 840,5	104 266,6	50 972,4	1 035,4	6 475,3	7 510,7	7 034,3	169 784,0	81 706,3	251 490,3
4ème Trim.	76 854,4	26 464,1	103 318,5	81 975,3	1 375,9	3 453,6	4 829,5	5 898,0	196 021,4	92 529,0	288 550,3
2014 1er Trim.	70 745,4	35 300,7	106 046,1	70 905,3	2 265,4	7 041,4	9 306,8	4 197,9	190 456,0	90 206,4	280 662,4
2ème Trim.	72 666,3	27 389,6	100 056,0	43 380,3	1 353,6	7 243,9	8 597,5	4 307,0	156 340,7	91 229,0	247 569,7
3ème Trim.	93 118,5	37 423,2	130 541,7	63 578,1	1 281,1	3 714,7	4 995,8	3 795,1	202 910,6	70 671,8	273 582,4
2012 Septembre	22 766,8	6 023,6	28 790,4	20 698,4	1 138,4	1 520,9	2 659,4	997,1	53 145,3	28 171,8	81 317,2
Octobre	24 314,7	4 121,5	28 436,2	18 574,8	639,0	2 618,2	3 257,1	1 280,9	51 549,1	19 731,6	71 280,7
Novembre	26 659,1	11 072,8	37 731,9	11 119,1	1 317,0	917,5	2 234,5	781,3	51 866,8	55 137,3	107 004,0
Décembre	25 253,1	9 632,9	34 885,9	9 777,3	329,0	917,5	1 246,5	549,6	46 459,3	20 840,4	67 299,8
2013 janvier	22 125,6	9 040,6	31 166,2	6 212,3	374,2	1 599,0	1 973,2	1 503,5	40 855,1	5 304,0	46 159,2
Février	21 975,6	11 283,5	33 259,1	19 543,7	715,5	1 622,5	2 338,0	1 220,6	56 361,4	13 308,5	69 669,9
Mars	24 969,3	8 335,9	33 305,2	12 757,3	227,5	2 887,0	3 114,5	691,9	49 869,0	17 756,7	67 625,7
Avril	26 805,8	14 541,3	41 347,1	30 011,7	507,2	6 997,6	7 504,9	1 634,2	80 497,9	22 327,8	102 825,6
Mai	24 517,2	12 684,1	37 201,3	11 469,1	360,7	183,2	543,8	1 900,5	51 114,7	10 556,4	61 671,1
Juin	24 985,4	4 877,4	29 862,8	12 544,6	352,3	1 570,9	1 923,2	894,3	45 224,9	19 808,7	65 033,6
Juillet	24 355,7	14 096,4	38 452,1	21 698,5	108,3	2 134,4	2 242,8	2 557,4	64 950,8	33 002,8	97 953,6
Août	24 592,5	8 803,4	33 395,9	16 862,0	507,5	2 554,8	3 062,3	2 833,8	56 154,0	22 123,8	78 277,9
Septembre	24 477,9	7 940,7	32 418,6	12 411,8	419,6	1 786,0	2 205,6	1 643,1	48 679,1	26 579,7	75 258,8
Octobre	24 861,2	7 618,2	32 479,4	15 698,4	590,7	1 668,8	2 259,5	1 380,6	51 818,0	19 358,2	71 176,2
Novembre	26 213,0	9 667,5	35 880,5	14 855,5	145,0	697,6	842,6	3 584,0	55 162,6	41 743,4	96 906,0
Décembre	25 780,2	9 178,4	34 958,6	51 421,4	640,2	1 087,2	1 727,4	933,4	89 040,8	31 427,4	120 468,1
2014 janvier	23 366,4	9 850,2	33 216,6	8 185,2	414,6	1 275,5	1 690,1	1 849,0	44 940,9	14 712,7	59 653,6
Février	22 689,5	13 177,4	35 866,9	32 676,4	762,6	3 141,9	3 904,5	1 086,3	73 534,1	40 272,4	113 806,5
Mars	24 689,6	12 273,0	36 962,6	30 043,7	1 088,2	2 624,0	3 712,2	1 262,6	71 981,0	35 221,3	107 202,3
Avril	22 689,5	8 892,8	31 582,3	16 569,0	839,1	2 554,3	3 393,4	1 046,1	52 590,7	24 948,7	77 539,4
Mai	24 303,0	9 338,4	33 641,4	16 266,2	514,5	3 425,7	3 940,2	1 843,5	55 691,3	31 270,0	86 961,3
Juin	25 673,9	9 158,4	34 832,3	10 545,1	0,0	1 263,9	1 263,9	1 417,5	48 058,7	35 010,3	83 069,0
Juillet	26 425,8	13 526,4	39 952,2	29 586,5	235,2	584,8	820,0	2 031,8	72 390,5	23 236,2	95 626,8
Août	36 769,3	10 046,8	46 816,1	16 337,0	670,4	1 294,7	1 965,1	804,0	65 922,2	17 984,5	83 906,7
Septembre	29 923,4	13 850,0	43 773,4	17 654,6	375,5	1 835,2	2 210,7	959,3	64 597,9	29 451,0	94 048,9

Sources: BRB et Ministère des Finances et de la Planification du Développement Economique

OPERATIONS FINANCIERES CONSOLIDEES DE L'ETAT (en millions de BIF)							III.3
Période	RECETTES ET DONS			DEPENSES			III.3.1
	Recettes	Dons	Total	Dépenses courantes	Dépenses en capital	Total	SOLDE GLOBAL BASE DROITS CONSTATES
2009	309 780,9	103 578,0	413 358,9	434 422,4	105 149,6	539 572,0	-126 213,1
2010	393 170,0	238 073,1	631 243,1	491 942,1	181 595,4	673 537,6	-42 294,5
2011	474 526,7	204 362,7	678 889,4	554 057,0	214 905,4	768 962,4	-90 073,0
2012	550 780,0	154 949,5	705 729,5	591 980,3	233 502,3	825 482,6	-119 753,1
2013	566 995,8	274 662,0	841 657,8	689 728,2	263 297,5	953 025,7	-111 367,9
2011 3ème Trim.	113 266,8	20 731,8	133 998,7	128 385,8	50 608,3	178 994,1	-44 995,4
4ème Trim.	120 378,0	96 741,6	217 119,6	158 304,5	75 540,4	233 844,9	-16 725,3
2012 1er Trim	147 278,3	55 696,0	202 974,2	140 026,4	26 204,7	166 231,1	36 743,2
2ème Trim	124 690,7	29 972,8	154 663,4	144 982,8	47 696,7	192 679,5	-38 016,1
3ème Trim	133 494,3	46 063,5	179 557,8	157 095,9	63 891,6	220 987,5	-41 429,7
4ème Trim	145 316,8	23 217,2	168 534,0	149 875,2	95 709,3	245 584,5	-77 050,5
2013 1er Trim	142 594,6	53 517,3	196 111,9	147 085,5	36 369,2	183 454,7	12 657,1
2ème Trim	129 992,6	65 125,0	195 117,7	176 837,4	52 692,9	229 530,3	-34 412,7
3ème Trim	153 229,9	49 457,4	202 687,4	169 784,0	81 706,3	251 490,3	-48 802,9
4ème Trim	141 178,7	106 562,3	247 740,9	196 021,3	92 529,0	288 550,4	-40 809,4
2014 1er Trim	142 054,7	47 466,0	189 520,6	190 455,9	90 206,4	280 662,3	-91 141,7
2ème Trim	159 898,7	53 527,3	213 426,1	156 340,8	91 229,0	247 569,8	-34 143,7
3ème Trim	169 408,8	62 387,5	231 796,3	202 910,7	70 671,8	273 582,4	-41 786,1
2012 Septembre	41 619,5	36 957,5	78 577,0	53 145,3	28 171,8	81 317,2	-2 740,2
Octobre	62 502,6	5 852,1	68 354,7	51 549,1	19 731,6	71 280,7	-2 926,0
Novembre	41 382,4	6 102,5	47 484,9	51 866,8	55 137,3	107 004,0	-59 519,1
Décembre	41 431,8	11 262,6	52 694,4	46 459,3	20 840,4	67 299,8	-14 605,3
2013 Janvier	57 216,1	1 606,5	58 822,6	40 855,1	5 304,0	46 159,2	12 663,4
Février	34 914,5	47 049,6	81 964,1	56 361,4	13 308,5	69 669,9	12 294,3
Mars	50 464,0	4 861,2	55 325,2	49 869,0	17 756,7	67 625,7	-12 300,5
Avril	39 125,5	11 910,2	51 035,6	80 497,9	22 327,8	102 825,6	-51 790,0
Mai	37 222,1	41 003,4	78 225,4	51 114,7	10 556,4	61 671,1	16 554,3
Juin	53 645,1	12 211,5	65 856,6	45 224,8	19 808,7	65 033,6	823,0
Juillet	46 023,9	22 806,2	68 830,1	64 950,8	33 002,8	97 953,6	-29 123,5
Août	48 603,5	11 193,4	59 797,0	56 154,0	22 123,8	78 277,8	-18 480,9
Septembre	58 602,5	15 457,8	74 060,3	48 679,1	26 579,7	75 258,8	-1 198,5
Octobre	42 209,6	13 867,4	56 077,0	51 818,0	19 358,2	71 176,2	-15 099,2
Novembre	42 497,5	29 268,5	71 766,0	55 162,6	41 743,4	96 906,1	-25 140,1
Décembre	56 471,6	63 426,4	119 898,0	89 040,7	31 427,4	120 468,1	-570,1
2014 Janvier	52 522,5	7 854,9	60 377,3	44 940,8	14 712,7	59 653,5	723,8
Février	42 619,5	16 535,7	59 155,2	73 534,1	40 272,4	113 806,5	-54 651,3
Mars	46 912,7	23 075,4	69 988,1	71 981,0	35 221,3	107 202,3	-37 214,2
Avril	63 460,6	8 598,4	72 058,9	52 590,7	24 948,7	77 539,4	-5 480,5
Mai	41 049,6	15 324,1	56 373,7	55 691,3	31 270,0	86 961,3	-30 587,6
Juin	55 388,6	29 604,9	84 993,5	48 058,8	35 010,3	83 069,1	1 924,4
Juillet	48 042,0	19 686,8	67 728,8	72 390,6	23 236,2	95 626,8	-27 898,0
Août	53 524,6	2 505,3	56 029,9	65 922,1	17 984,6	83 906,7	-27 876,8
Septembre	67 842,2	40 195,5	108 037,7	64 598,0	29 451,0	94 048,9	13 988,8

Sources: BRB et Ministère des Finances et de la Planificaton du Développement Economique

Note: Jusqu'en 2009, le solde concerne la base "droits constatés".

De 2010 à aujourd'hui, le solde concerne la base "engagements".

OPERATIONS FINANCIERES CONSOLIDEES DE L'ETAT
(en millions de Bif)

Période	FINANCEMENT EXTERIEUR NET		FINANCEMENT INTERIEUR										Total	Erreurs et omissions	TOTAL
	Secteur bancaire					Secteur non bancaire					Total				
	B.R.B.	Banques commerciales	C.C.P.	Total	Etablissements financiers	bons et obligations du Trésor	Autres		Total						
							Prêts nets	Variation d'arrières en dépenses		Total					
2009	77 608,4	8 239,5	2 659,8	81 182,9	-	-7 200,0	-	11 812,6	4 612,6	85 795,5	-37 190,8	126 213,1			
2010	89 758,8	37 845,4	3 400,9	33 485,0	-	6 166,7	-	11 812,6	6 166,7	39 651,7	-87 116,0	42 294,5			
2011	54 036,2	-26 160,2	144,2	56 745,9	-	18 369,9	-	-	39 809,3	67 539,2	-30 052,4	90 073,0			
2012	99 814,0	51 339,5	-1 803,9	13 029,5	-	21 028,6	-	-	21 028,6	34 058,1	-14 119,0	119 753,1			
2013	4 510,5	40 494,0	2 658,5	46 531,4	-833,8	12 158,8	-	11 644,8	60 969,8	107 501,2	-644,0	111 367,7			
2011 3ème Trim.	9 286,4	-11 352,9	-4 902,6	13 756,6	-	14 256,5	-	35 723,9	49 980,4	63 737,0	-28 028,0	44 995,4			
4ème Trim.	19 800,6	-23 263,8	3 856,6	56 901,4	-	3 160,0	-	3 178,9	6 338,9	63 240,3	-66 315,5	16 725,3			
2012 1er Trim.	4 644,0	-28 874,8	-2 211,5	-83 747,6	-	-526,7	-	41 762,3	41 235,6	-42 512,0	1 124,8	-36 743,2			
2ème Trim.	7 210,8	10 236,0	4 777,6	29 455,5	-	11 320,0	-	1 029,2	12 349,2	41 804,7	-10 999,5	38 016,1			
3ème Trim.	25 527,3	-30 318,8	-4 370,0	-31 572,9	-	12 785,9	-	54 978,0	67 763,9	36 191,0	-20 288,6	41 429,7			
4ème Trim.	62 431,9	12 451,5	-	98 894,5	-	-2 550,6	-	-30 630,4	-33 181,0	65 713,5	-51 094,9	77 050,5			
2013 1er Trim.	2 842,7	-18 669,5	-356,5	-33 907,4	-506,8	-1 392,9	-	11 644,8	9 745,1	-24 162,3	8 662,6	-12 657,0			
2ème Trim.	981,7	21 520,5	1 875,7	32 737,4	-327,0	9 968,9	-	-	9 641,9	42 379,3	-8 948,4	34 412,6			
3ème Trim.	1 980,4	33 118,3	-	25 965,3	-	-2 424,8	-	-	-2 424,8	23 540,5	23 281,9	48 802,8			
4ème Trim.	-1 294,3	4 524,7	1 139,30	21 736,1	-	6 007,6	-	-	44 007,6	65 743,7	-23 640,1	40 809,3			
2014 1er Trim.	32 199,3	5 359,3	-5 906,8	6 825,4	-	8 990,9	-	-	3 346,0	10 171,4	48 771,0	91 141,7			
2ème Trim.	7 470,4	22 733,7	5 364,8	54 046,4	-	3 460,4	-	-	8 990,9	63 037,3	-36 364,1	34 143,6			
3ème Trim.	4 780,1	15 572,2	-	-16 378,3	-	-8 968,1	-	-	-8 968,1	-25 346,4	62 352,6	41 786,3			
2012 Septembre	10 476,6	-6 087,2	-121,7	-31 272,4	-	11 200,0	-	18 720,0	29 920,0	-1 352,4	-6 384,0	2 740,2			
Octobre	5 006,4	-18 145,6	-	7 771,5	-	8 500,0	-	5 105,3	13 605,3	21 376,8	-23 457,3	2 926,0			
Novembre	47 494,0	15 490,6	-	36 379,0	-	-8 450,6	-	-7 158,9	-15 609,5	20 769,5	-8 744,3	59 519,1			
Décembre	9 931,5	15 106,5	-	54 744,0	-	-2 600,0	-	-28 578,8	-31 176,8	23 567,2	-18 893,3	14 605,3			
2013 Janvier	914,4	699,3	-3 127,9	-40 397,6	-506,8	-3 246,8	-	11 644,8	7 891,2	-32 506,4	18 928,6	-12 663,4			
Février	1 174,1	5 737,7	-71,4	-10 655,9	-	-2 546,1	-	-	-2 546,1	-13 202,0	-266,3	-12 294,3			
Mars	754,2	-23 106,5	2 842,8	17 146,1	-	4 400,0	-	-	4 400,0	21 546,1	-9 999,7	12 300,6			
Avril	-716,7	25 462,0	1 875,7	38 704,1	-	361,0	-	-	361,0	39 065,1	13 441,6	51 790,0			
Mai	1 812,1	-10 927,1	-	-3 005,7	-	5 311,1	-	-	4 296,8	1 291,1	-19 657,5	-16 554,3			
Juin	-1 137,7	7 806,3	-	-2 961,0	-	4 296,8	-	-	4 984,1	2 023,1	-2 732,5	-823,1			
Juillet	1 810,9	-37 492,5	-	1 708,2	-327,0	5 311,1	-	-	4 984,1	2 023,1	23 690,4	29 123,5			
Août	380,1	34 410,6	-	31 360,6	-	-238,8	-	-	1 914,0	3 622,2	23 690,4	29 123,5			
Septembre	-210,6	-4 071,1	-	-7 103,5	-	-4 100,0	-	-	-238,8	31 121,8	-13 021,1	18 480,8			
Octobre	-345,6	9 318,4	-	29 408,1	-	7 075,0	-	-	-4 100,0	-11 203,5	12 612,6	1 198,5			
Novembre	-677,6	-4 119,6	1 139,3	22 230,8	-	-242,1	-	-	7 075,0	36 483,1	-21 038,3	15 099,2			
Décembre	-271,1	-11 445,4	-	-29 902,8	-	-825,3	-	-	37 174,7	21 988,7	3 828,9	25 140,0			
2014 Janvier	11 657,9	11 113,2	-3 167,8	-13 010,0	-	-3 000,0	-	-	-3 000,0	-16 010,0	3 628,3	-723,8			
Février	17 133,1	3 335,8	1 689,4	15 666,4	-	2 062,1	-	-	2 062,1	17 730,5	19 787,7	54 651,3			
Mars	3 408,3	-9 089,7	-4 428,4	4 167,0	-	4 283,9	-	-	4 283,9	8 450,9	25 350,0	37 214,2			
Avril	2 422,5	36 355,5	3 814,0	45 107,0	-	75,0	-	-	75,0	45 182,0	-42 124,0	5 480,5			
Mai	3 259,1	-7 460,4	-1 346,0	-15 128,5	-	12 070,6	-	-	12 070,6	-3 057,9	30 386,4	30 587,6			
Juin	1 788,8	-6 161,4	2 896,8	24 067,9	-	-15 128,5	-	-	-3 154,7	20 913,2	-24 626,5	-1 924,5			
Juillet	-117,7	13 945,8	-	29 623,1	-	1 425,0	-	-	1 425,0	31 048,1	-3 032,3	27 896,1			
Août	5 755,6	15 629,3	-	2 634,0	-	-6 381,2	-	-	-6 381,2	-3 747,2	25 868,4	27 876,8			
Septembre	-857,8	-16 636,9	-	-48 635,4	-	-4 011,9	-	-	-4 011,9	-52 647,3	39 516,5	-13 988,6			

Sources: BRB et Ministère des Finances et de la Planification du développement Economique
Note: Jusqu'en 2009, le financement concerne le solde base droits constatés
De 2010 à aujourd'hui, le financement concerne le solde base engagements

III.4														
DETTE PUBLIQUE INTERIEURE (en millions de Bf)														
SECTEUR BANCAIRE														
Période	B R B						BANQUES DE DEPOTS			C.C.P.	TOTAL	ETABLISSEMENTS FINANCIERS	AUTRES ORGANISMES	TOTAL GENERAL
	Avances ordinaires	Avances ordinaires consolidées	Avances BEI	Autres créances	obligations, et bons du Trésor	Créances rééchelonnées	Total	obligations et bons du Trésor	Total					
2009	95 224,0	65 897,4	4 651,7	49 849,2	34 711,8	-	88 925,0	250 334,1	65 361,0	10 497,9	326 193,0	833,8	39 019,3	366 046,1
2010	19 134,2	-	-	-	-	145 130,9	88 925,0	253 190,1	106 886,8	13 898,8	373 975,7	833,8	52 293,1	427 102,6
2011	86 260,6	-	-	-	-	141 433,3	94 325,0	322 018,9	84 484,4	14 043,0	470 546,3	833,8	93 103,1	513 482,5
2012	155 231,9	0,0	0,0	-	0,0	137 735,7	117 037,4	410 025,9	49 024,3	15 264,4	474 313,7	833,8	128 886,0	604 033,5
2013	-	-	-	-	-	289 290,0	107 284,3	396 574,3	109 019,9	17 922,9	523 517,1	0,0	73 905,6	597 422,7
2011 3ème Trim.	29 256,3	-	-	-	-	142 357,7	74 325,0	245 939,0	106 984,4	10 186,4	363 109,8	833,8	85 763,5	449 707,1
4ème Trim.	86 260,6	-	-	-	-	141 433,3	94 325,0	322 018,9	84 484,4	14 043,0	420 546,3	833,8	92 102,4	513 482,5
2012 1er Trim.	41 361,2	-	-	-	-	140 508,9	94 325,0	276 195,1	72 751,1	11 547,6	360 777,7	833,8	83 883,2	445 494,7
2ème Trim.	49 375,0	-	-	-	-	139 584,5	94 325,0	283 284,5	63 101,1	11 547,6	362 994,7	833,8	96 232,4	460 060,9
3ème Trim.	51 763,2	-	-	-	-	138 968,3	108 925,0	299 656,5	38 166,8	12 239,1	350 052,4	833,8	163 996,3	514 892,5
4ème Trim.	155 251,9	-	-	-	-	137 735,7	117 037,4	410 025,0	49 024,3	15 264,4	474 313,7	833,8	128 886,0	604 033,5
2013 1er Trim.	-	-	-	-	-	292 063,1	112 857,5	404 920,6	47 334,4	14 907,9	467 162,9	327,0	60 353,9	527 843,8
2ème Trim.	-	-	-	-	-	291 138,8	108 677,6	399 816,4	70 934,6	17 430,8	488 181,8	-	70 322,8	558 504,6
3ème Trim.	-	-	-	-	-	290 214,4	107 284,3	397 496,7	104 499,4	21 844,2	523 842,3	-	67 898,0	591 740,3
4ème Trim.	-	-	-	-	-	289 290,0	107 284,3	396 574,3	109 019,9	16 783,6	522 377,8	-	73 905,6	596 283,4
2014 1er Trim.	8 513,0	-	-	-	-	288 673,7	107 284,3	404 471,0	108 771,9	16 463,4	529 706,3	-	77 251,6	606 957,9
2ème Trim.	39 309,6	-	-	-	-	287 441,3	107 284,3	434 035,2	134 209,1	16 463,4	584 707,7	-	86 242,5	670 950,2
3ème Trim. (p)	27 300,1	-	-	-	-	286 825,0	107 284,3	421 409,4	151 516,4	17 380,9	590 306,7	-	77 274,4	667 581,1
2012 Septembre	51 763,2	-	-	-	-	138 968,3	108 925,0	299 656,5	38 166,8	12 239,1	350 052,4	833,8	163 996,3	514 892,5
Octobre	78 836,5	-	-	-	-	138 352,0	108 925,0	326 113,5	34 235,2	12 511,2	372 859,9	833,8	177 601,7	551 295,4
Novembre	104 206,5	-	-	-	-	138 043,9	108 925,0	351 175,4	35 864,9	13 450,2	400 490,5	833,8	160 742,8	562 067,1
Décembre	155 251,9	-	-	-	-	137 735,7	117 037,4	410 025,0	49 024,3	15 264,4	474 313,7	833,8	128 886,0	604 033,5
2013 Janvier	-	-	-	-	-	292 679,5	115 644,1	408 323,6	53 502,6	12 136,5	473 962,7	327,0	87 062,7	561 357,1
Février	-	-	-	-	-	292 371,3	114 250,8	406 622,1	50 864,0	12 065,1	469 551,2	327,0	55 963,9	525 832,1
Mars	-	-	-	-	-	292 063,1	112 857,5	404 920,6	47 334,4	14 907,9	467 162,9	327,0	60 353,9	527 843,8
Avril	11 186,0	-	-	-	-	111 464,2	111 464,2	414 405,3	42 558,4	16 783,6	473 747,3	327,0	60 714,9	534 789,2
Mai	-	-	-	-	-	291 446,9	110 070,9	401 517,8	68 342,0	15 592,6	485 452,4	327,0	65 011,7	550 791,1
Juin	-	-	-	-	-	291 138,8	108 677,6	399 816,4	70 934,6	17 430,8	488 181,8	-	70 322,8	558 504,6
Juillet	-	-	-	-	-	290 830,7	107 284,3	398 115,0	100 965,3	16 818,0	515 898,3	-	72 236,8	588 135,1
Août	-	-	-	-	-	290 830,7	107 284,3	398 115,0	96 477,7	23 976,4	518 569,1	-	71 998,0	590 567,1
Septembre	-	-	-	-	-	290 214,4	107 284,3	397 498,7	104 499,4	21 844,2	523 842,3	-	67 898,0	591 740,3
Octobre	6 525,5	-	-	-	-	289 906,3	107 284,3	403 716,1	108 413,2	16 870,9	529 000,2	-	74 973,0	603 973,2
Novembre	20 947,4	-	-	-	-	289 906,3	107 284,3	418 138,0	107 312,8	21 499,7	546 950,5	-	74 730,9	621 681,4
Décembre	-	-	-	-	-	289 290,0	107 284,3	396 574,3	109 019,9	17 922,9	523 517,1	-	73 905,6	597 422,7
2014 Janvier	-	-	-	-	-	289 290,0	107 284,3	396 574,3	108 779,5	14 755,1	520 108,9	-	70 905,6	591 014,5
Février	-	-	-	-	-	288 673,7	107 284,3	395 958,0	112 164,0	16 444,5	524 566,5	-	72 967,7	597 534,2
Mars	8 513,0	-	-	-	-	288 673,7	107 284,3	404 471,0	108 771,9	16 463,4	529 706,3	-	77 251,6	606 957,9
Avril	14 256,4	-	-	-	-	288 365,6	107 284,3	409 906,3	137 931,1	16 463,4	564 300,8	-	77 326,6	641 627,4
Mai	16 076,5	-	-	-	-	287 749,3	107 284,3	411 110,1	131 083,8	16 463,4	568 657,3	-	86 397,2	648 054,5
Juin	39 309,6	-	-	-	-	287 441,3	107 284,3	434 035,2	134 209,1	16 463,4	584 707,7	-	86 242,5	670 950,2
Juillet (p)	52 779,8	-	-	-	-	287 441,3	107 284,3	447 505,4	136 756,6	16 463,4	604 725,4	-	87 667,5	688 392,9
Août (p)	43 358,6	-	-	-	-	286 825,0	107 284,3	437 467,9	150 171,5	16 463,4	604 102,8	-	81 286,3	685 389,1
Septembre (p)	27 300,1	-	-	-	-	286 825,0	107 284,3	421 409,4	151 516,4	17 380,9	590 306,7	-	77 274,4	667 581,1

Source: BRB

OPERATIONS DE LA DETTE PUBLIQUE EXTERIEURE
(en millions de BIF)

	Encours début de période	Tirages	Rééva- luation	Amortis- sements	Intérêts payés	Encours à fin de période
2009	1 567 958,6	30 154,0	57 307,4	1 094 028,2	8 648,8	561 392,0
2010	561 392,0	59 320,2	-13 057,5	112 971,6	2 069,0	494 683,4
2011	494 683,4	37 221,7	46 767,7	93 591,8	2 846,6	485 081,1
2012	485 081,1	64 156,8	65 967,9	7 524,4	3 514,8	607 681,4
2013	607 681,4	13 860,5	2 120,0	7 954,3	4 359,2	615 707,7
2011 2ème Trim.	425 729,0	8 554,1	6 394,0	1 297,8	367,8	439 379,4
3ème Trim.	439 379,4	13 607,5	-3 781,8	1 620,0	920,0	447 585,1
4ème Trim.	447 585,1	8 655,3	30 497,1	1 656,5	420,0	485 081,1
2012 1er Trim.	485 081,1	3 752,6	18 506,1	965,6	685,5	506 374,2
2ème Trim.	506 374,2	7 791,8	-987,4	966,8	389,4	512 211,8
3ème Trim.	512 211,8	10 922,2	24 772,1	1 811,9	922,2	546 094,2
4ème Trim.	546 094,1	41 690,2	23 677,0	3 780,0	1 517,7	607 681,4
2013 1er Trim.	646 048,8	1 298,5	-28 171,0	544,2	562,3	618 632,0
2ème Trim.	605 620,3	351,8	2 301,6	475,4	381,4	607 798,3
3ème Trim.	610 600,4	605,9	1 218,8	806,8	451,7	611 618,3
4ème Trim.	611 194,4	2 808,6	4 417,1	3 136,4	1 343,7	615 283,7
2014 1er Trim.	656 794,1	4 238,2	2 232,6	829,9	711,5	662 434,9
2ème Trim.	666 006,4	2 090,3	-277,3	-	-	667 819,4
3ème Trim.	670 764,8	1 555,9	-7 241,0	1 294,9	650,6	663 784,7
2012 Septembre	537 914,3	1 539,1	7 077,1	436,4	497,2	546 094,1
Octobre	546 094,1	2 850,5	5 917,8	1 181,2	842,2	553 681,2
Novembre	553 681,2	38 366,2	2 101,6	1 046,9	492,3	593 102,0
Décembre	593 102,0	473,5	15 657,8	1 551,9	183,1	607 681,4
2013 Janvier	607 681,4	1 755,0	12 169,8	547,6	412,5	621 058,6
Février	621 058,6	1 203,8	23 816,1	29,8	59,3	646 048,8
Mars	646 048,8	1 298,5	-28 171,0	544,2	562,3	618 632,0
Avril	618 632,0	1 159,6	-4 253,7	1 876,4	446,2	613 661,5
Mai	613 661,5	1 812,1	-9 853,3	-	71,7	605 620,3
Juin	605 620,3	351,8	2 301,6	475,4	381,4	607 798,3
Juillet	607 798,3	2 530,7	1 857,0	513,0	335,4	611 673,0
Août	611 673,0	334,4	-1 382,4	24,6	295,1	610 600,4
Septembre	610 600,4	605,9	1 218,8	806,8	451,7	611 618,3
Octobre	611 618,3	1 644,5	4 926,9	1 981,9	764,7	616 207,8
Novembre	616 207,8	204,8	-3 765,5	677,6	516,9	611 969,5
Décembre	611 969,5	959,4	3 255,7	476,9	62,2	615 707,6
2014 Janvier	615 707,6	12 146,4	9 644,8	488,5	328,1	637 010,3
Février	637 010,3	17 206,9	2 650,7	73,8	143,2	656 794,1
Mars	656 794,1	4 238,2	2 232,6	829,9	711,5	662 434,9
Avril	662 434,9	4 464,3	-7 217,7	2 041,8	583,4	657 639,7
Mai	657 639,7	2 748,6	6 673,4	510,5	514,5	666 551,2
Juin	666 551,2	1 788,8	-274,8	-	-	668 065,2
Juillet	668 065,2	1 301,7	-441,7	1 419,4	799,0	667 505,7
Août	667 505,7	7 217,8	-3 928,8	29,9	92,0	670 764,8
Septembre	670 764,8	1 555,9	-7 241,0	1 294,9	650,6	663 784,7

Sources: BRB et Ministère des Finances et de la Planification du Développement Economique

ENCOURS DE LA DETTE PUBLIQUE EXTERIEURE PAR CREANCIER en millions de BIF															III.6.		
Période	MULTILATERAUX						BILATERAUX										TOTAL GENERAL
	AID	BAD	B.E.I. U.I.E.	FAD	O.P.E.P	AUTRES	TOTAL	FRANCE (A.F.D.)	ABU DHABI	AUTRICHE	JAPON	KOWEIT	ARABIE SAOUDITE	TOTAL	AUTRES		
2014 1er Trim.	271 820,4	1 227,4	-	44 261,7	89 526,1	122 757,4	529 593,0	-	2 617,1	-	-	35 819,9	48 836,3	87 273,3	45 568,6	662 434,9	
2ème Trim.	271 494,8	1 225,9	-	44 240,0	89 747,3	124 037,7	530 745,7	-	2 434,4	-	-	35 611,9	53 446,8	91 493,1	45 826,4	668 065,2	
3ème Trim.	262 983,2	1 195,0	-	43 079,4	98 296,4	122 197,5	527 751,5	-	2 395,4	-	-	34 723,3	52 640,7	89 759,4	46 273,8	663 784,7	
2012 Septembre	257 777,4	1 163,3	-	38 502,6	59 618,9	113 000,9	470 063,2	778,1	2 801,9	-	-	33 848,2	32 705,2	70 133,4	5 897,6	546 094,1	
Octobre	261 678,9	1 176,1	-	38 777,0	61 329,6	113 685,6	476 647,1	790,7	2 852,3	-	-	34 546,3	32 898,7	71 087,9	5 946,1	553 681,2	
Novembre	264 551,3	1 179,4	-	39 009,1	61 827,3	115 002,4	481 569,4	791,0	2 683,6	-	-	34 363,3	33 040,9	70 878,8	40 653,8	593 102,0	
Décembre	270 877,8	1 207,6	-	39 941,9	62 905,6	117 263,9	492 196,8	-	2 683,6	-	-	35 577,2	34 333,3	72 594,2	42 890,4	607 681,4	
2013 Janvier	274 988,9	1 234,3	-	41 072,1	64 985,5	120 688,4	502 969,2	-	2 683,6	-	-	36 521,0	34 949,1	74 153,8	43 935,6	621 058,6	
Octobre	270 248,3	1 216,6	-	40 856,0	66 297,8	120 442,2	499 061,0	-	2 798,7	-	-	35 605,3	34 466,4	72 870,5	44 276,4	616 207,8	
Novembre	268 829,7	1 210,2	-	40 650,9	65 806,1	120 020,4	496 517,4	-	2 547,1	-	-	34 853,2	33 565,6	70 965,9	44 486,2	611 969,5	
Décembre	270 249,5	1 216,6	-	40 950,4	66 074,1	120 773,6	499 264,2	-	2 591,3	-	-	35 214,5	34 070,1	71 875,9	44 567,4	615 707,6	
2014 Janvier	269 761,1	1 216,6	-	40 950,4	86 568,6	122 203,5	520 700,2	-	2 582,6	-	-	35 175,7	33 984,4	71 742,7	44 567,4	637 010,3	
Février	270 629,4	1 220,7	-	41 389,1	89 494,5	122 617,4	525 351,1	-	2 610,9	-	-	35 804,6	48 429,3	86 844,8	44 598,1	656 794,1	
Mars	271 820,4	1 227,4	-	44 261,7	89 526,1	122 757,4	529 593,0	-	2 617,1	-	-	35 819,9	48 836,3	87 273,3	45 568,6	662 434,9	
Avril	266 887,8	1 205,1	-	43 416,3	87 705,6	121 956,3	521 171,2	-	2 617,1	-	-	35 819,9	52 447,9	90 884,9	45 583,5	657 639,7	
Mai	272 008,8	1 228,2	-	44 265,6	88 286,2	123 845,4	529 634,2	-	2 422,7	-	-	35 499,1	53 211,4	91 133,3	45 793,8	666 561,2	
Juin	271 494,8	1 225,9	-	44 240,0	89 747,3	124 037,7	530 745,7	-	2 434,4	-	-	35 611,9	53 446,8	91 493,1	45 826,4	668 065,2	
Juillet	270 461,6	1 225,3	-	44 171,6	90 519,0	124 096,3	530 473,8	-	2 435,5	-	-	35 468,8	53 298,2	91 202,5	45 829,3	667 505,7	
Août	267 821,0	1 213,4	-	43 745,3	97 476,3	123 403,2	533 659,3	-	2 427,2	-	-	35 342,2	53 277,4	91 046,7	46 058,8	670 764,8	
Septembre	262 983,2	1 195,0	-	43 079,4	98 296,4	122 197,5	527 751,5	-	2 395,4	-	-	34 723,3	52 640,7	89 759,4	46 273,8	663 784,7	

Sources: BRB et Ministère des Finances et de la Planification du développement Economique

		EVOLUTION DE LA DETTE PUBLIQUE EXTERIEURE PAR SECTEUR ECONOMIQUE (en millions de BIF)							III.7	
		2 009	2010	2011	2012	2013	Septembre 2013	Septembre 2014		
I. DETTE DIRECTE										
A. Equipements publics		449 575,2	463 268,2	481 050,5	604 997,5	613 116,3	608 853,3	661 389,3		
1. Transport		177 792,4	199 005,3	211 479,7	250 764,1	255 427,3	254 225,3	298 395,6		
a) Routes		118 031,6	148 124,2	171 686,4	206 819,2	211 420,1	210 731,9	255 448,1		
b) Aéroport et port		105 427,5	148 100,5	171 660,2	206 819,2	211 420,1	210 731,9	255 448,1		
		12 604,1	23,8	26,2	-	-	-	-		
2. Infrastructures		59 760,8	50 881,0	39 793,3	43 944,9	44 007,2	43 493,4	42 947,6		
3. Divers		-	-	-	-	-	-	-		
B. Secteurs productifs		65 449,6	59 359,1	61 808,2	106 463,4	110 961,4	108 835,0	113 272,3		
1. Agriculture et Elevage		59 053,7	56 908,4	61 808,2	71 214,3	74 107,4	72 457,2	74 739,8		
2. Sylviculture		3 691,7	-	-	-	-	-	-		
3. Industrie		194,2	176,0	-	-	-	-	-		
4. Mines et Energie		2 510,0	2 274,8	-	35 249,1	36 854,1	36 377,8	38 532,5		
C. Secteur social		48 900,0	47 454,8	52 306,8	58 358,2	57 812,4	57 137,4	55 811,5		
1. Education		-	-	-	-	-	-	-		
2. Santé		48 900,0	47 454,8	52 306,8	58 358,2	57 812,4	57 137,4	55 811,5		
D. Divers		157 433,2	157 449,0	155 455,7	189 411,8	188 915,1	188 655,6	193 909,9		
1. Balance des paiements		27 679,1	25 798,0	-	-	-	-	-		
2. Assistance technique		-	-	-	-	-	-	-		
3. Gestion des entreprises publiques		-	-	-	-	-	-	-		
4. Etude des projets		1 287,2	1 224,6	1 319,7	1 463,7	1 473,9	1 456,7	1 446,1		
5. Autres		128 466,9	130 426,3	154 136,0	187 948,1	187 441,2	187 198,9	192 463,7		
II. DETTE RETROCEDEE		111 816,8	31 415,2	4 030,6	2 683,9	2 591,3	2 765,1	2 395,4		
A. Equipements publics		16 229,1	-	-	-	-	-	-		
1. Télécommunications		15 986,0	-	-	-	-	-	-		
2. Infrastructures		243,1	-	-	-	-	-	-		
B. Secteurs productifs		95 587,7	31 415,2	4 030,6	2 683,9	2 591,3	2 765,1	2 395,4		
1. Agriculture et élevage		42 323,6	6 592,7	1 494,8	-	-	-	-		
2. Pêche		-	-	-	-	-	-	-		
3. Agro-Industrie		17 027,3	10 577,2	2 535,8	2 683,9	2 591,3	2 765,1	2 395,4		
4. Energie		36 236,8	14 245,3	-	-	-	-	-		
TOTAL		561 392,0	494 683,4	485 081,1	607 681,4	615 707,6	611 618,3	663 784,7		

Sources: BRB et Ministère des Finances et de la Planification du Développement Economique

EVOLUTION EN % DE LA DETTE PUBLIQUE EXTERIEURE PAR SECTEURS ECONOMIQUES							III.8
	2009	2010	2011	2012	2013	Septembre 2013	Septembre 2014
A. Equipements publics	34,6	40,2	43,6	41,3	41,5	41,6	45,0
1. Transport	21,0	29,9	35,4	34,0	34,3	34,5	38,5
2. Télécommunications	2,8	0,0	0,0	0,0	0,0	0,0	0,0
3. Infrastructures urbaines	10,7	10,3	8,2	7,2	7,1	7,1	6,5
B. Secteurs productifs	28,7	18,3	13,6	18,0	18,4	18,2	17,4
1. Agriculture et Elevage	18,1	12,8	13,0	11,7	12,0	11,8	11,3
2. Sylviculture	0,7	0,0	0,0	0,0	0,0	0,0	0,0
3. Industrie	3,1	2,2	0,5	0,4	0,4	0,5	0,4
4. Mines et Energie	6,9	3,3	0,0	5,8	6,0	5,9	5,8
C. Secteur social	8,7	9,6	10,8	9,6	9,4	9,3	8,4
1. Education	0,0	0,0	0,0	0,0	0,0	0,0	0,0
2. Santé	8,7	9,6	10,8	9,6	9,4	9,3	8,4
D. Divers	28,0	31,8	32,0	31,2	30,7	30,8	29,2
1. Balance des paiements	4,9	5,2	0,0	0,0	0,0	0,0	0,0
2. Assistance technique	0,0	0,0	0,0	0,0	0,0	0,0	0,0
3. Gestion des entreprises publiques	0,0	0,0	0,0	0,0	0,0	0,0	0,0
4. Etudes des projets	0,2	0,2	0,3	0,2	0,2	0,2	0,2
5. Autres	22,9	26,4	31,8	30,9	30,4	30,6	29,0
TOTAL	100,0	100,0	100,0	100,0	100,0	100,0	100,0
Sources: BRB et Ministère des Finances et de la Planification du Développement Economique							

Echéancier du service de la dette extérieure pour septembre 2014											III. 9
MOIS	ECHÉANCE	DEVISE ORIGINALE	LIBELLE	PRINCIPAL A ECHOIR DEVISE ORIGINALE	CV en MBIF	INTERETS A ECHOIR DEVISE ORIGINALE	CV en MBIF	TOTAL A ECHOIR EN DEVISE	CV en MBIF	TAUX DE CHANGE	
sept-14	01/09/2014	USD	ALLEGEMENT DE LA DETTE	344 730,0	533,7	-	-	344 730,0	533,7	1 548,27	
	01/09/2014	SAR	REAMEMAGEMENT PRETS SAOUDIEN	-	-	609 719,94	247,1	609 719,9	247,1	405,30	
	01/09/2014	SDR	DEVLPMIT SECTEUR TRANSPORT	341 365,8	794,3	128 012,2	297,9	469 378,0	1 092,2	2 326,89	
	15/09/2014	SDR	ACTION SOCIALE 2 TWITEZIMBERE	6 603,1	15,4	2 253,30	5,2	8 856,4	20,6	2 326,89	
	15/09/2014	SDR	COMPL REGIONAL TRADE FACILIT.	-	-	18 375,00	42,8	18 375,0	42,8	2 326,89	
	15/09/2014	SDR	TRAVAUX PUBL & CREAT. D'EMPLOI	192 660,5	448,3	67 190,35	156,3	259 850,9	604,6	2 326,89	
	15/09/2014	SDR	RENFORCEMENT COMMERCE REGIONAL	27 845,3	64,8	9 815,46	22,8	37 660,7	87,6	2 326,89	

4. COMMERCE EXTERIEUR ET TRANSACTIONS INTERNATIONALES

IV. 1					
COMMERCE EXTERIEUR (en millions de BIF)					
Libellé Période	Importations (1)	Exportations (2)	Total des échanges (1+2)	Balance commerciale (2)-(1)	Taux de couverture des importations par les exportations (2)/(1)
2009	494 828,6	84 161,5	578 990,1	-410 667,1	0,17
2010	626 271,3	124 596,5	750 867,8	-501 674,8	0,20
2011	952 852,4	156 350,4	1 109 202,8	-796 502,0	0,16
2012	1 084 053,6	194 303,5	1 278 357,1	-889 750,1	0,18
2013	1 261 189,5	141 399,9	1 402 589,4	-1 119 789,5	0,11
2011					
3 ^{ème} Trim.	236 128,7	59 187,0	295 315,7	-176 941,6	0,25
4 ^{ème} Trim.	306 545,5	47 233,8	353 779,2	-259 311,7	0,15
2012					
1 ^{er} Trim.	235 952,5	32 998,3	268 950,8	-202 954,2	0,14
2 ^{ème} Trim.	275 992,1	29 617,5	305 609,6	-246 374,6	0,11
3 ^{ème} Trim.	280 791,4	68 316,3	349 107,7	-212 475,0	0,24
4 ^{ème} Trim.	291 317,6	63 371,4	354 689,0	-227 946,3	0,22
2013					
1 ^{er} Trim.	338 199,4	33 175,7	371 375,1	-305 023,7	0,10
2 ^{ème} Trim.	320 772,6	23 621,2	344 393,8	-297 151,3	0,07
3 ^{ème} Trim.	296 320,8	36 558,9	351 042,9	-266 492,8	0,12
4 ^{ème} Trim.	305 896,7	48 044,1	353 940,8	-257 852,6	0,16
2014					
1 ^{er} Trim.	285 821,4	29 530,9	315 352,3	-256 290,5	0,10
2 ^{ème} Trim.	281 116,9	33 195,0	314 312,0	-247 921,9	0,12
3 ^{ème} Trim.	309 198,1	59 264,3	368 462,4	-249 933,8	0,19
2012					
Septembre	90 755,1	25 282,9	116 038,0	-65 472,2	0,28
Octobre	91 892,2	23 421,9	115 314,0	-68 470,3	0,25
Novembre	96 628,7	23 373,6	120 002,3	-73 255,1	0,24
Décembre	102 796,8	16 575,9	119 372,6	-86 220,9	0,16
2013					
Janvier	120 042,7	14 399,5	134 442,2	-105 643,2	0,12
Février	89 744,0	9 552,2	99 296,1	-80 191,8	0,11
Mars	128 412,7	9 223,9	137 636,7	-119 188,8	0,07
Avril	112 122,6	6 740,6	118 863,1	-105 382,0	0,06
Mai	103 053,7	9 618,0	112 671,7	-93 435,7	0,09
Juin	105 596,3	7 262,7	112 859,0	-98 333,7	0,07
Juillet	89 435,4	10 234,3	99 669,7	-79 201,0	0,11
Août	114 917,8	12 213,2	127 131,0	-102 704,7	0,11
Septembre	91 967,6	14 111,4	106 079,1	-77 856,2	0,15
Octobre	101 882,4	15 950,5	117 832,9	-85 931,9	0,16
Novembre	93 065,6	11 945,1	105 010,7	-81 120,5	0,13
Décembre	110 948,6	20 148,5	131 097,2	-90 800,1	0,18
2014					
Janvier	105 211,1	10 163,2	115 374,3	-95 047,9	0,10
février	91 534,1	9 462,4	100 996,6	-82 071,7	0,10
Mars	89 076,1	9 905,2	98 981,4	-79 170,9	0,11
Avril	81 249,7	10 009,1	91 258,8	-71 240,7	0,12
Mai	94 561,9	13 538,0	108 099,9	-81 023,9	0,14
Juin	105 305,3	9 647,9	114 953,2	-95 657,3	0,09
Juillet	98 656,2	17 319,3	115 975,5	-81 336,9	0,18
Août	101 102,3	18 751,0	119 853,2	-82 351,3	0,19
Septembre	109 439,7	23 194,0	132 633,7	-86 245,6	0,21

Source : - Office Burundais des Recettes (OBR)
- Office du Thé du Burundi (OTB)

IMPORTATIONS PAR PRINCIPALES RUBRIQUES (en millions de BIF)								IV. 2.1
Rubriques douanières	Période Dénomination des marchandises	2009	2010	2011	2012	2013	2013	2014
							jan-septembre	jan-septembre
01	Animaux vivants	119,4	421,5	1 373,5	3 498,2	2 825,0	1 511,2	1 006,5
02	Viandes	52,4	44,7	45,8	38,0	401,3	383,2	3 038,6
03	Poissons	172,0	462,2	1 546,6	2 774,3	3 787,7	2 810,0	2 700,1
04	Produits laitiers	1 691,3	2 247,5	5 238,6	3 338,3	3 015,6	2 242,0	2 130,1
07	Légumes	333,9	1 707,8	6 493,5	3 943,4	8 435,5	5 845,2	3 285,6
08	Fruits	27,3	33,1	53,2	79,2	111,7	75,9	78,8
1001	Froment et méteil	7 218,4	2 435,0	8 783,3	18 374,8	32 764,1	17 934,8	25 123,5
1006	Riz	9 532,4	8 587,3	6 222,9	13 197,0	45 448,5	42 819,6	8 291,0
1101	Farine de froment	1 797,2	3 524,4	2 970,3	5 079,9	956,1	940,7	1,4
1107	Malt	15 598,5	12 493,9	16 370,5	19 073,2	14 769,5	12 365,3	13 530,3
1209	Graines	213,9	358,3	549,2	38,0	98,7	71,8	152,4
1302	Sucs et extraits végétaux	1 046,8	1 752,3	1 559,6	2 417,1	1 676,8	870,7	1 493,8
1507 à 1515	Huiles végétales	3 301,9	1 787,6	13 081,8	14 717,5	14 132,5	11 954,5	7 773,2
1517	Margarine	533,1	373,6	403,0	492,5	2 097,2	1 972,3	274,8
16	Préparations viandes et poissons	94,8	119,1	79,2	244,7	286,4	145,2	323,4
17019110-9910	Sucre cristallisé	5 735,4	15 257,7	12 369,5	16 288,2	11 324,2	8 929,6	11 284,5
1704	Sucreries sans cacao	472,3	653,5	1 334,2	1 744,3	3 492,5	2 797,4	2 625,9
190110	Préparations pour l'alimentation des enfants	288,5	99,2	286,5	276,2	497,2	382,5	226,3
1902	Pâtes alimentaires	142,3	150,9	126,2	423,7	650,8	519,7	659,7
190531	Biscuits	387,8	499,4	875,5	1 157,1	1 509,4	1 130,6	1 231,6
20	Préparations légumes et fruits	1 564,9	1 448,7	2 160,4	3 227,5	3 959,1	2 689,4	2 642,3
21	Préparations alimentaires diverses	3 812,8	2 025,9	3 167,3	3 647,0	6 381,1	3 887,9	5 661,0
2203	Bières	1 548,4	1 805,0	3 677,3	5 171,9	3 528,0	2 277,8	4 189,2
2204	Vins	340,3	439,0	1 062,5	1 037,4	1 359,0	914,1	431,7
2205	Vermouths	30,0	25,0	147,1	30,2	28,1	19,9	3,5
2207 à 08	Liqueurs et autres boissons spiritueuses	1 213,1	1 299,7	1 053,0	3 125,2	3 458,1	3 301,5	175,3
2401	Tabac	1 109,5	2 065,6	2 280,8	3 674,6	4 844,5	3 423,4	1 768,7
240220	Cigarettes	142,7	426,6	644,6	1 000,1	1 567,3	988,2	210,3
2501	Sel	315,9	1 876,4	4 496,1	3 981,7	4 001,8	3 035,7	3 116,4
252329	Ciment portland	38 509,8	45 101,0	40 338,6	36 543,0	25 907,3	20 010,1	20 059,9
2710113-14-1911-1921010	Essence d'avion et Kérozène	19 856,2	5 289,4	5 363,6	7 091,9	16 297,3	14 414,2	6 640,2
27101111-15	Essence autres	18 072,8	46 166,6	78 512,9	99 736,6	102 081,3	79 146,9	81 996,4
27101921-23-31-39	Gas oil et fuel oil	24 704,0	61 041,5	101 907,5	99 403,0	112 505,7	78 883,3	90 713,6
27101912-14+192210-30	Pétrole	6 436,9	3 513,8	8 705,9	5 141,3	5 304,9	3 680,4	2 368,3
2710119-1910-1919-1926-1929-1951-9	Huiles et graisses	1 487,1	3 994,8	4 425,1	5 238,9	23 898,2	14 703,0	4 388,2
271091-99-1941-42-43-49	Déchets d'huile	33,7	1 120,5	3 843,2	3 056,5	6 085,6	4 909,5	9 107,1
2711 à 2715	Asphaltes, bitumes	4 753,3	3 365,3	26 395,5	9 423,1	4 346,2	2 509,1	5 402,3
28	Produits chimiques inorganiques	5 389,4	2 473,6	3 774,9	5 900,4	6 288,0	4 410,6	4 208,9
29	Produits chimiques organiques	2 577,0	1 620,7	3 140,9	2 282,1	3 854,9	3 050,7	1 320,7
30	Produits pharmaceutiques	37 671,1	49 498,8	64 859,3	74 935,3	89 972,7	55 715,3	71 071,1
31	Engrais	5 975,7	7 657,1	13 223,4	16 280,2	34 094,5	31 061,8	26 781,3
32	Matières colorantes	2 715,8	3 737,1	5 752,1	7 441,7	7 338,7	5 796,2	6 021,4
33	Produits de parfumerie	6 392,5	5 659,4	6 912,3	8 750,5	13 338,0	10 538,8	8 387,8
3401 à 05	Savons et produits d'entretien	2 309,4	2 145,9	2 975,7	3 872,8	5 354,0	4 060,5	3 345,9
3605	Allumettes	11,4	25,1	68,6	152,8	79,6	75,1	15,3
37	Produits photographiques et cinématographiques	129,0	118,4	101,4	176,3	778,7	755,5	33,6
380810	Insecticides	361,4	124,1	-	0,3	2,0	1,6	-
380840	Désinfectants	177,5	45,8	-	-	-	-	-
39	Matières plastiques	8 550,1	11 593,0	16 930,1	23 063,7	31 303,7	25 058,6	18 546,0
40	Autres ouvrages en caoutchouc	1 025,9	789,4	1 637,7	2 910,6	1 348,0	1 207,3	3 628,6
4011-12	Pneumatiques	5 843,6	6 283,2	8 200,9	9 890,7	10 378,5	7 259,9	7 545,5
4013	Chambres à air	387,6	269,1	194,9	434,8	432,0	327,5	403,5
42	Ouvrages en cuir	289,1	307,7	516,7	456,4	966,4	872,7	1 966,2
44	Bois et ouvrages en bois	1 386,1	2 071,7	4 713,2	2 614,2	4 641,0	3 626,8	2 876,0
48	Papiers, cartons et ouvrages en carton	7 804,9	8 912,9	13 238,6	17 226,6	17 805,1	15 067,1	13 247,5

IMPORTATIONS PAR PRINCIPALES RUBRIQUES (en millions de BIF)								IV.2.2
Rubriques douanières	Période Dénomination des marchandises	2009	2010	2011	2012	2013	2013	2014
							jan-septembre	jan-septembre
49	Articles de librairie	4 102,6	5 732,2	6 515,7	18 482,4	10 072,4	6 992,1	7 091,9
5206 à 12	Tissus de coton	773,4	613,6	349,8	751,5	999,2	972,4	966,0
5407 à 08	Tissus synthétiques et artificiels continus	110,6	184,3	817,4	506,9	998,2	827,3	188,3
5512 à 16	Tissus de fibres textiles synthétiques discontinus	1 054,1	3 510,6	2 692,5	3 022,7	2 051,0	1 898,5	624,6
5607	Ficelles et cordes	39,0	15,9	23,5	65,2	13,9	10,0	24,0
5903	Tissus imprégnés d'autres matières plastiques	8,5	17,1	155,8	97,3	66,7	52,8	14,8
61	Vêtements et accessoires du vêt., en bonneterie	559,5	895,6	4 278,9	4 100,9	4 373,2	4 030,1	7 897,2
62	Vêtements et acc. du vêt. autres qu'en bonneterie	1 686,0	3 028,9	1 970,8	6 829,8	8 700,1	8 303,8	2 491,3
6308 à 10	Friperie	2 240,6	3 651,5	6 603,6	8 938,1	9 153,4	6 403,6	9 020,2
64	Chaussures	959,8	3 724,1	8 012,7	3 429,1	6 420,8	5 700,7	8 355,9
68	Ouvrages en pierres, plâtre et ciment	419,5	2 078,9	7 236,8	3 535,8	1 091,8	1 026,7	529,8
69	Produits céramiques	3 562,9	4 501,5	7 281,7	8 082,9	5 767,0	4 321,0	4 915,5
70	Autres articles en verre	2 123,4	1 671,8	3 043,9	3 267,0	2 810,9	2 249,1	3 470,0
701090	Bouteilles	4 557,1	2 560,3	7 135,7	8 455,8	11 803,6	11 397,6	5 105,1
72	Fonte, fer et acier	19 786,5	33 048,8	48 086,3	50 035,8	47 656,0	40 375,7	44 010,3
73	Ouvrages en fonte, fer et acier	15 134,0	15 915,5	27 690,1	30 207,8	21 860,6	16 666,2	15 290,5
76	Ouvrages en aluminium	950,0	1 338,5	5 104,0	4 308,3	3 459,0	2 260,1	2 766,7
8201 à 07	Ouvrages divers	902,1	1 228,7	2 956,4	1 424,9	2 062,5	1 919,6	1 513,3
82013010	Houes	737,1	229,7	52,4	917,7	820,4	553,9	593,0
8212	Rasoirs et leurs lames	162,4	402,3	120,9	361,2	173,9	145,7	75,3
83	Autres ouvrages en métaux communs	3 807,4	3 509,4	4 949,2	4 987,0	4 081,4	2 711,6	4 757,2
8301	Serrures, verrous et cadenas	292,4	404,9	1 255,8	587,4	1 081,5	854,8	511,8
84	Engins mécaniques et pièces de rechange	33 101,6	33 087,1	75 244,4	68 410,6	91 773,7	73 205,5	43 217,0
85	Autres appareils et pièces électriques	28 816,0	34 215,2	51 957,7	57 343,1	72 510,4	48 365,0	59 247,4
8501	Machines génératrices	429,4	333,3	3 243,2	8 659,7	1 786,2	1 757,2	463,7
8504	Transformateurs électriques	2 736,4	4 829,9	3 130,3	3 392,7	5 299,9	3 984,5	2 736,3
8506 à 07	Piles et accumulateurs électriques	2 799,2	3 323,7	5 591,1	6 590,7	5 808,9	4 398,4	6 218,6
8525 à 29	Appareils de radio	23 190,0	7 448,7	6 764,5	4 275,7	4 450,4	1 733,8	2 600,4
87	Autres véhicules et pièces	815,2	1 393,6	2 171,5	3 820,6	3 322,5	3 131,7	10 064,0
8701	Tracteurs	394,5	581,0	3 243,4	792,2	960,8	546,8	718,7
8702 à 03	Voitures automobiles	16 375,0	36 166,4	21 308,2	25 914,7	55 836,7	46 693,4	21 507,7
8704	Camions	7 799,8	10 393,6	8 957,8	18 096,9	14 244,2	11 344,4	8 774,1
8708	Pièces de rechange pour véhicules	6 730,2	9 200,2	9 269,7	10 212,0	28 144,8	25 821,6	6 715,3
8711 à 14	Vélos, motos et leurs pièces	5 231,3	8 427,2	7 573,8	8 593,6	9 090,3	7 007,4	9 901,7
90	Appareils d'optique, photo et cinéma	5 918,9	13 196,2	17 551,8	16 230,1	18 047,3	12 796,4	17 445,5
92	Instruments de musique d'enregistrement	34,1	172,9	124,7	532,3	142,2	104,4	239,7
9401 à 04	Mobilier et articles de literie	3 084,8	6 805,2	8 751,8	9 856,1	9 261,8	7 586,6	9 714,8
95	Jouets et articles de sport	1 081,8	473,7	677,1	1 174,6	1 142,3	922,2	763,2
9603	Balais et brosses	175,0	374,6	325,0	227,0	336,8	267,1	213,2
9608	Stylos et crayons à bille	201,1	165,5	406,7	442,0	455,1	339,3	270,7
9610	Ardoises et tableaux pour l'écriture	81,8	73,9	114,8	214,4	130,0	118,1	108,4
	Tous autres articles(1)	30 174,6	29 998,1	65 925,8	102 764,2	91 118,2	62 113,0	61 498,4
	TOTAL	494 828,6	626 271,3	952 852,4	1 084 053,6	1 261 189,5	955 292,8	876 136,4

(1) : Non compris le courant électrique, la monnaie et les objets personnels.

Source: Office Burundais des Recettes (OBR)

IMPORTATIONS PAR PRINCIPALES RUBRIQUES (en tonnes)								IV.3.1
Rubriques douanières	Période Dénomination des marchandises	2009	2010	2011	2012	2013	2013	2014
							jan-septembre	jan-septembre
01	Animaux vivants	10	139	439	660	1 389	612	412
02	Viandes	22	18	15	4	132	124	294
03	Poissons	74	408	1 273	2 279	3 027	2 202	2 508
04	Produits laitiers	833	1 091	1 767	1 826	1 632	1 250	1 053
07	Légumes	403	9 208	29 191	16 797	27 785	20 840	10 039
08	Fruits	55	37	45	77	132	92	116
100110	Froment et méteil	11 071	6 125	16 446	27 201	47 203	25 791	46 517
1006	Riz pour la consommation	3 192	10 412	8 833	17 961	17 734	12 672	13 358
1101	Farine de froment	3 557	7 205	4 194	5 818	1 064	1 040	3
1107	Malt	12 685	14 319	17 199	17 356	11 790	9 771	11 635
1209	Graines	7	16	17	11	27	22	20
1302	Sucs et extraits végétaux	15	31	31	45	27	13	29
1507 à 1515	Huiles végétales	2 893	1 539	8 791	8 278	8 604	7 204	5 397
1517	Margarine	275	130	162	147	917	883	88
16	Préparations viandes et poissons	81	139	53	163	192	74	174
17019110-9910	Sucre cristallisé	5 901	13 564	9 825	11 036	10 172	6 263	8 916
1704	Sucreries sans cacao	545	796	821	1 032	1 952	1 632	1 042
190110	Préparations pour l'alimentation des enfants	120	21	86	139	97	74	37
1902	Pâtes alimentaires	234	3 134	127	520	557	443	696
190531	Biscuits	391	543	923	1 021	1 105	804	929
20	Préparations légumes et fruits	1 518	1 908	2 440	2 615	2 588	1 979	1 909
21	Préparations alimentaires diverses	1 072	995	886	1 247	1 572	1 062	1 067
2203	Bières	1 165	1 741	4 087	5 457	3 013	2 107	3 530
2204	Vins	163	164	545	412	414	302	149
2205	Vermouths	12	31	57	12	7	6	0
2207 à 08	Liqueurs et autres boissons spiritueuses	1 014	1 534	451	2 519	2 389	2 347	61
2401	Tabac	496	557	524	691	802	557	260
240220	Cigarettes	202	58	88	118	216	125	18
2501	Sel	1 879	10 678	23 896	24 058	26 918	19 851	20 057
252329	Ciment portland	120 804	156 989	142 364	112 515	96 222	72 286	76 188
2710113-14-1911-1921010	Essence pour avion et kérozène	16 856	4 573	3 309	9 548	7 785	6 852	3 312
27101111-15	Essence autres	16 028	37 169	38 426	48 811	46 994	36 330	38 090
271011921-23-31-39	Gas oil et Fuel oil	23 751	49 247	65 299	49 281	57 648	40 155	47 619
27101912-14+192210-30	Pétrole	6 543	2 842	5 817	2 278	2 533	1 732	1 172
271011-1910-1919-1926-1929-1951-9	Huiles et graisses	865	2 544	2 663	2 541	11 610	7 382	1 792
271091-99-1941-42-43-49	Déchets d'huiles	52	1 536	4 912	2 762	4 965	3 982	5 884
2711 à 2715	Asphaltes, bitumes	3 381	2 645	9 656	2 491	2 979	1 670	2 646
28	Produits chimiques inorganiques	3 958	2 993	4 422	6 510	6 650	4 644	4 030
29	Produits chimiques organiques	375	592	442	487	793	581	334
30	Produits pharmaceutiques	2 643	3 962	3 166	3 589	4 217	2 915	3 388
31	Engrais	6 317	10 114	16 782	15 894	28 815	25 889	25 570
32	Matières colorantes	1 802	2 468	3 023	3 282	2 833	2 168	2 332
33	Produits de parfumerie	1 152	1 323	1 973	2 101	2 840	2 263	1 714
3401 à 3405	Savons et produits d'entretien	1 408	1 649	2 059	2 143	2 718	2 112	1 714
3605	Allumettes	15	32	55	96	70	64	23
37	Produits photographiques et cinématographiques	36	36	19	33	64	59	11
380810	Insecticides	57	31	-	1	7	5	-
380840	Désinfectants	42	13	-	-	-	-	-
39	Matières plastiques	4 014	5 806	7 249	9 027	10 773	8 504	7 816
40	Autres ouvrages en caoutchouc	198	136	664	262	136	112	508
4011	Pneumatiques	1 458	1 791	1 912	1 933	2 137	1 593	1 426
4013	Chambres à air	144	81	86	128	145	110	101
42	Ouvrages en cuir	286	272	357	199	316	243	227
44	Bois et ouvrages en bois	1 682	2 371	4 343	2 359	3 755	3 069	2 478
48	Papiers, cartons et ouvrages en carton	3 839	5 027	6 216	7 591	8 535	7 470	5 363

IMPORTATIONS PAR PRINCIPALES RUBRIQUES (en tonnes)								IV.3.2
Rubriques douanières	Période	2009	2010	2011	2012	2013	2013	2014
	Dénomination des marchandises						jan-septembre	jan-septembre
49	Articles de librairie	628	540	890	1 206	831	662	574
5206 à 12	Tissus de coton	325	282	94	158	183	178	112
5407 à 08	Tissus synthétiques et artificiels continus	62	111	263	164	258	212	42
5512 à 16	Tissus de fibres textiles synthétiques discontinus	852	845	989	1 010	548	512	175
5607	Ficelles et cordes	14	12	10	17	21	18	10
5903	Tissus imprégnés d'autres matières plastiques	11	1	13	10	14	11	6
61	Vêtements et accessoires du vêtement, en bonneter	328	634	1 087	870	636	478	471
62	Vêtements et ac.du vêt.autres qu'en bonneterie	504	353	1 095	534	844	686	751
6308 à 10	Friperie	2 289	3 913	6 172	8 372	8 055	5 551	7 976
64	Chaussures	1 162	1 519	2 532	1 878	2 272	1 755	1 750
68	Ouvrages en pierres, plâtre et ciment	450	1 239	3 774	2 293	435	345	412
69	Produits céramiques	7 112	8 966	12 123	10 925	9 151	6 801	6 678
70	Autres articles en verre	2 834	2 042	6 296	2 667	3 067	2 410	3 925
701090	Bouteilles	4 618	3 202	9 318	9 991	12 240	11 829	5 509
72	Fonte, fer et acier	17 938	28 669	35 353	33 699	36 636	30 779	28 934
73	Ouvrages en fonte, fer et acier	6 861	9 682	12 140	11 659	9 579	6 909	7 582
76	Ouvrages en aluminium	564	588	1 912	1 363	670	427	543
82013010	Houes	599	797	1 211	572	552	493	592
8201 à 07	Ouvrages divers	401	187	32	538	405	268	295
8212	Rasoirs et leurs lames	28	73	44	67	85	57	44
83	Autres ouvrages en métaux communs	1 247	1 721	1 513	1 393	1 164	762	1 425
8301	Serrures, verrous et cadenas	153	353	506	299	470	381	256
84	Engins mécaniques et pièces de rechange	3 087	3 745	6 154	5 130	4 328	3 335	3 188
85	Autres appareils et pièces électriques	2 431	2 608	4 103	4 182	4 077	3 101	3 631
8501	Machines génératrices	83	81	253	177	90	89	27
8504	Transformateurs électriques	212	322	315	251	370	241	229
8506 à 07	Piles et accumulateurs électriques	1 364	1 240	2 634	1 733	1 088	759	1 163
8525 à 29	Appareils de radio	980	645	612	476	441	333	391
87	Autres véhicules et pièces	410	463	731	920	642	535	1 652
8701	Tracteurs	55	127	550	160	89	66	68
8702 à 03	Voitures automobiles	4 515	7 003	5 423	4 334	4 850	3 514	3 337
8704	Camions	2 420	2 780	2 788	2 342	1 517	1 117	1 243
8708	Pièces de rechange pour véhicules	864	1 012	908	824	1 190	999	586
8711 à 14	Vélos, motos et leurs pièces	1 290	2 032	2 030	2 011	2 193	1 679	1 854
90	Appareils d'optique, photo et cinéma	405	735	803	682	717	531	537
92	Instruments de musique d'enregistrement	23	11	62	56	62	51	72
9401 à 04	Mobilier et articles de literie	1 373	2 382	3 454	2 702	2 031	1 459	1 807
95	Jouets et articles de sport	161	156	181	261	226	180	293
9603	Balais et brosses	100	148	191	175	241	167	182
9608	Stylos et crayons à bille	104	79	114	114	118	76	73
9610	Ardoises et tableaux pour l'écriture	48	48	75	90	72	68	55
	Tous autres articles (1)	16 999	20 853	94 623	153 686	217 626	111 581	153 968
	TOTAL	353 490	494 987	681 790	705 348	809 077	553 737	606 470

(1) : Non compris le courant électrique, la monnaie et les objets personnels.

Source : Office Burundais des Recettes (OBR)

Structure	2009		2010		2011		2012		2013		2013		2014	
	Période		Période		Période		Période		Période		Période		Période	
	V	Q	V	Q	V	Q	V	Q	V	Q	V	Q	V	Q
I. BIENS DE PRODUCTION:	206 922,7	260 621	278 822,4	362 884	457 743,6	483 150	497 552,4	485 579	546 031,9	529 314	412 821,5	393 598	397 535,9	395 547
10. Métallurgie	19 198,2	17 088	27 967,8	26 285	48 834,3	35 634	52 560,8	34 428	53 266,7	39 756	41 684,7	31 006	33 582,5	23 041
11. Agriculture et élevage	8 448,0	6 975	8 614,2	12 668	21 025,1	36 732	31 833,2	24 466	41 720,3	35 006	35 830,8	29 760	31 338,9	29 342
12. Alimentation	35 512,7	28 441	32 374,0	41 891	50 243,8	58 703	73 650,9	77 575	74 475,8	82 791	54 963,9	57 843	56 878,2	78 845
13. Textile	511,0	127	321,9	47	634,6	113	1 466,9	141	1 061,4	90	946,3	65	882,9	139
14. Construction	48 609,4	133 666	60 057,5	159 066	92 724,3	209 906	83 715,4	218 800	51 639,4	217 646	38 824,5	161 398	34 276,5	146 231
15. Bois	1 024,0	1 343	1 905,6	3 092	4 303,6	3 972	2 008,0	2 072	3 485,9	3 465	2 535,3	2 833	898,8	673
16. Papier	293,6	256	377,2	714	566,0	611	342,9	325	374,5	278	255,8	205	2 363,3	1 595
17. Cuir	47,3	44	47,7	42	26,8	25	42,8	25	2,8	2	2,8	2	165,4	112
18. Autres biens de production:	93 278,5	72 681	147 156,5	119 078	239 385,0	137 453	251 931,5	127 747	320 005,1	150 280	237 777,2	110 485	237 149,3	115 570
180. Chimiques	9 435,7	4 431	5 935,7	8 016	13 049,3	6 153	15 777,0	8 142	18 352,7	8 240	14 230,2	5 850	10 131,1	4 886
181. Combustibles solides	1,4	1	46,2	83	8,5	18	35,8	92	80,5	23	70,2	18	1,5	8
182. Huiles minérales	70 557,1	64 044	121 126,6	97 911	206 800,3	123 106	206 711,2	109 234	265 371,2	131 105	194 935,5	96 003	196 296,6	98 547
183. Autres	13 284,3	4 205	20 047,9	13 068	19 526,9	8 177	29 407,5	10 279	36 200,8	10 912	28 541,3	8 615	30 720,2	12 129
II. BIENS D'EQUIPEMENT:	143 762,1	23 446	168 259,9	38 625	227 973,6	36 588	243 885,5	29 233	318 511,5	27 162	245 383,8	20 004	179 894,2	21 909
20. Chaudières,engins mécaniques	33 466,2	3 164	45 585,8	11 381	84 047,4	7 554	94 428,8	7 697	121 257,9	6 663	99 188,0	5 145	43 217,0	3 188
21. Pièces et outillages	15 567,6	6 784	11 064,3	7 209	19 509,1	9 793	15 553,5	8 250	14 195,3	8 152	10 307,8	5 703	14 068,4	7 609
22. Matériel électrique	54 489,7	4 656	44 948,0	5 420	60 044,9	5 626	52 870,2	3 521	56 575,9	2 724	31 286,2	1 917	65 298,8	4 195
23. Tracteurs,véhicules et engins/ transport	33 792,7	8 068	53 484,8	12 366	45 493,5	10 115	60 922,0	8 483	106 117,0	8 600	90 119,1	6 454	39 267,9	5 889
24. Autres biens d'équipement	6 445,9	774	13 177,0	2 249	18 878,7	3 500	20 110,9	1 283	20 365,4	1 023	14 482,8	785	18 042,1	1 028
III. BIENS DE CONSOMMATION:	144 143,8	69 423	179 189,0	93 478	267 135,3	162 053	342 615,7	190 536	396 646,1	252 601	297 087,5	140 135	298 706,3	189 013
30. Durables:	54 489,6	24 338	87 658,9	34 658	113 714,4	45 960	135 146,7	38 862	140 108,0	99 554	105 300,2	27 819	145 305,0	105 641
300. Textiles	17 716,8	5 375	29 581,2	16 077	32 486,9	15 398	35 937,7	13 431	51 470,3	75 965	34 592,1	9 770	45 060,6	78 527
301. Véhicules	6 030,4	1 716	12 843,3	4 150	8 216,2	2 476	10 104,3	2 615	10 317,1	2 566	8 058,3	1 970	19 015,8	2 974
302. Autres	30 742,4	17 247	45 234,3	14 431	73 011,4	28 087	89 104,7	22 817	78 320,6	21 024	62 649,8	16 080	81 228,6	24 140
31. Non durables:	89 654,2	45 085	91 530,1	58 819	153 420,9	116 093	207 469,0	151 674	256 538,1	153 046	191 787,3	112 315	153 401,3	83 372
310. Alimentaires	35 001,4	40 163	31 710,0	43 758	60 408,7	101 426	91 170,5	134 627	128 936,9	133 698	105 060,1	96 588	62 984,3	72 499
311. Pharmaceutiques	40 662,3	1 137	43 181,3	3 784	65 261,7	3 191	74 528,9	3 527	90 069,3	4 226	55 809,2	2 923	71 077,6	3 394
312. Autres	13 990,5	3 785	16 638,8	11 277	27 750,5	11 475	41 769,5	13 520	37 532,0	15 122	30 918,0	12 805	19 339,4	7 478
TOTAL	494 828,6	353 490	626 271,3	494 987	952 852,4	681 790	1 084 053,6	705 348	1 261 189,5	809 077	955 292,8	553 737	876 136,4	606 470

Source : Compilé sur base des données de l'Office Burundais des Recettes (OBR)

STRUCTURE DES IMPORTATIONS
(en million de BIF et en Tonnes)

IV.4

IMPORTATIONS PAR PAYS DE PROVENANCE (en millions de BIF)							IV.5	
Pays	Période	2009	2010	2011	2012	2013	2013	2014
							Jan-septembre	Jan-septembre
I. EUROPE		137 451,6	138 093,6	246 384,0	284 135,4	273 717,9	200 748,9	194 678,9
1. Union Européenne		132 976,1	129 098,6	230 060,5	242 032,1	238 103,7	178 934,2	155 340,9
Allemagne		7 450,0	7 923,8	30 078,8	21 921,9	32 839,8	25 479,8	15 620,2
Belgique - Luxembourg		56 185,2	59 967,3	86 583,1	109 260,9	99 067,7	74 992,9	64 534,0
Danemark		10 340,5	7 753,8	23 410,5	12 328,9	13 171,2	10 274,0	12 931,8
Espagne		1 229,7	560,8	1 271,5	2 676,2	811,6	616,0	719,9
France		21 114,6	29 948,3	40 628,5	36 712,2	30 596,8	24 474,7	23 929,3
Grèce		669,1	65,8	130,9	278,9	1 363,5	1 123,3	49,0
Irlande		-	231,0	15,0	223,4	47,3	47,3	124,4
Italie		15 799,9	6 618,6	12 601,2	18 859,7	15 063,5	13 214,0	10 346,8
Pays-Bas		4 995,3	5 142,0	7 610,3	12 351,8	33 080,6	20 572,2	17 446,8
Portugal		636,7	-	55,9	6 175,6	430,9	430,9	104,0
Royaume-Uni		4 787,2	6 369,4	20 818,0	9 501,6	8 316,5	4 850,0	5 993,9
Autres pays de l'U.E.		9 767,9	4 517,8	6 856,9	11 741,2	3 314,2	2 859,0	3 540,8
2. AUTRES		4 475,5	8 995,0	16 323,5	42 103,2	35 614,3	21 814,7	39 337,9
Suisse		2 300,6	3 850,2	9 289,3	15 468,2	9 343,2	7 620,6	7 553,2
Tchécoslovaquie		-	96,1	-	1 721,7	125,7	85,7	19,7
Russie		746,2	2 533,9	432,1	1 345,2	4 389,1	799,6	20 686,4
Roumanie		97,2	103,3	99,8	151,8	73,4	73,4	160,0
Autres pays d'Europe		1 331,5	2 411,5	6 502,3	23 416,3	21 682,8	13 235,5	10 918,6
II. ASIE		190 746,7	293 905,3	376 761,5	400 893,8	497 193,8	358 183,7	398 720,3
Arabie Saoudite		67 168,1	115 270,9	139 919,6	122 453,3	133 192,0	94 530,6	89 504,9
Bangladesh		142,8	173,3	49,7	68,4	87,4	87,4	201,6
Corée du Nord		576,8	488,1	116,0	219,3	211,6	196,9	726,4
Corée du Sud		1 217,6	771,8	1 163,7	1 140,2	1 921,5	1 634,4	1 144,9
Hong-Kong		3 687,1	2 183,5	2 126,2	1 528,7	2 025,3	1 592,4	4 774,0
Iran		3 793,1	91,4	3 769,4	1 080,8	670,8	512,3	50,8
Japon		18 027,8	47 035,1	26 443,1	25 756,4	28 270,4	21 552,6	21 811,9
Pakistan		2 291,0	139,1	1 945,7	4 593,8	562,0	383,9	544,1
Rép. Pop. de Chine		41 117,9	62 739,3	79 428,3	98 928,4	107 991,7	70 696,3	115 556,2
Taiwan		47,2	93,5	125,2	313,5	218,6	173,5	243,6
Union Indienne		24 255,5	31 712,5	51 979,9	86 076,4	137 238,0	100 617,6	96 269,2
Autres pays d'Asie		28 421,8	33 206,7	69 694,8	58 734,6	84 804,5	66 205,8	67 892,6
III. AFRIQUE		149 294,7	181 836,3	276 610,9	338 738,5	420 291,6	335 057,9	263 439,2
Afrique du Sud		7 006,3	9 841,6	23 603,0	42 211,3	33 934,4	28 044,2	31 008,4
Djibouti		-	340,9	23,3	403,5	529,0	529,0	0,0
Kenya		41 701,0	38 088,3	57 972,1	65 423,5	93 381,4	68 459,7	59 245,4
Ouganda		40 703,9	35 526,7	52 315,4	61 642,3	90 684,3	75 421,5	39 830,2
R.D.C. ⁽¹⁾		784,8	996,8	6 680,2	7 364,3	6 059,8	5 018,0	5 582,9
Rwanda		2 225,3	3 094,0	7 578,5	15 393,4	24 178,7	20 349,5	10 906,7
Tanzanie		22 191,9	33 247,0	60 983,1	69 939,5	123 582,9	98 663,6	76 144,0
Zambie		13 916,5	42 711,8	44 634,2	49 560,3	18 426,9	16 264,0	12 480,2
Zimbabwe		193,3	153,3	224,0	86,9	397,7	305,6	200,4
Autres pays d'Afrique		20 571,7	17 836,0	22 597,1	26 713,6	29 116,5	22 002,9	28 041,0
IV. AMERIQUE		16 601,8	9 796,7	48 559,5	57 196,4	59 503,2	51 375,8	17 004,6
Etats-Unis		9 366,4	6 801,1	40 973,3	44 036,0	54 518,6	48 859,5	8 865,2
Canada		6 408,5	2 401,8	2 242,5	6 822,7	3 494,4	1 869,3	5 318,9
Autres pays d'Amérique		826,9	593,8	5 343,7	6 337,7	1 490,3	647,0	2 820,5
V. OCEANIE		733,9	2 630,3	4 534,6	3 089,6	10 475,9	9 919,5	2 293,0
Australie		389,5	58,7	401,8	487,8	6 402,7	6 253,9	2 251,3
Autres pays de l'Océanie		344,4	2 571,6	4 132,7	2 601,8	4 073,2	3 665,5	41,7
VI. DIVERS		-	9,2	1,9		7,1	7,1	0,4
TOTAL		494 828,6	626 271,3	952 852,4	1 084 053,6	1 261 189,5	955 292,8	876 136,4

(1) : République Démocratique du Congo
Source : Office Burundais des Recettes (OBR)

IMPORTATIONS PAR PAYS DE PROVENANCE (en tonnes)								IV.6
Pays	Période							
	2009	2010	2011	2012	2013	2013 jan-septembre	2014 jan-septembre	
I. EUROPE	28 481	29 122	59 434	70 973	73 969	47 821	77 009	
1. Union Européenne	26 357	24 264	48 964	48 486	42 769	31 107	30 301	
Allemagne	913	1 054	4 555	2 434	2 369	1 671	2 134	
Belgique - Luxembourg	11 653	11 921	18 940	19 193	15 114	11 719	6 135	
Danemark	954	221	1 645	683	783	517	535	
Espagne	216	101	336	299	158	102	91	
France	2 485	2 419	4 723	7 285	3 269	2 683	6 534	
Grèce	53	23	25	31	72	50	3	
Irlande	-	6	20	50	13	13	38	
Italie	3 028	3 103	7 246	9 140	7 624	7 018	7 121	
Pays-Bas	1 470	1 970	2 342	3 321	3 794	2 505	3 505	
Portugal	135	-	4	834	24	24	8	
Royaume-Uni	2 617	1 363	6 843	2 237	8 254	3 633	3 874	
Autres pays de l'U.E.	2 834	2 083	2 283	2 979	1 294	1 172	324	
2. AUTRES	2 123	4 858	10 470	22 487	31 200	16 714	46 708	
Suisse	767,1	596,7	4 619,9	6 927,1	4 039,5	3 291	2 580	
Tchécoslovaquie	-	6	-	276	4	3	0	
Russie	733	2 082	450	1 160	6 983	551	34 257	
Roumanie	18	28	29	38	33	33	14	
Autres pays d'Europe	605	2 145	5 371	14 085	20 140	12 837	9 857	
II. ASIE	96 492	153 858	189 623	178 089	254 168	188 529	185 774	
Arabie Saoudite	46 175	88 701	80 314	65 151	65 120	45 869	46 015	
Bangladesh	37	75	18	11	21	21	64	
Corée du Nord	118	173	32	43	33	33	99	
Corée du Sud	356	267	258	251	486	436	248	
Hong-Kong	65	64	137	122	103	55	104	
Iran	1 346	52	2 467	771	506	406	10	
Japon	2 418	12 616	8 467	4 473	7 191	5 702	3 486	
Pakistan	1 164	132	12 225	6 244	399	276	473	
Rép. Pop. de Chine	14 774	21 456	30 431	47 786	48 933	40 435	56 113	
Taiwan	13	16	97	70	26	21	21	
Union Indienne	6 917	8 128	20 849	29 244	41 629	29 453	35 931	
Autres pays d'Asie	23 108	22 177	34 329	23 924	89 720	65 823	43 210	
III. AFRIQUE	216 763	303 748	403 858	420 779	456 630	297 406	328 721	
Afrique du Sud	3 266	5 244	12 566	18 794	15 092	11 939	14 922	
Djibouti	-	118	15	72	50	50	0	
Kenya	28 711	32 158	51 610	65 404	57 272	42 930	35 375	
Ouganda	85 017	60 096	66 941	70 643	95 237	75 397	35 608	
R.D.C.(1)	248	349	5 184	4 932	4 089	3 476	9 606	
Rwanda	3 230	9 807	25 962	45 872	58 537	44 445	16 912	
Tanzanie	41 961	80 645	134 046	118 300	186 718	86 939	193 672	
Zambie	31 249	101 272	92 291	83 714	24 669	20 737	11 571	
Zimbabwe	109	72	106	36	127	91	40	
Autres pays d'Afrique	23 219	14 000	15 135	13 011	14 840	11 401	11 016	
IV. AMERIQUE	11 658	7 622	27 668	33 835	13 667	9 641	11 065	
Etats-Unis	5 005	5 981	19 042	19 722	8 529	7 802	1 756	
Canada	6 551	1 420	1 405	8 246	4 022	1 709	7 092	
Autres pays d'Amérique	101	220	7 221	5 867	1 116	130	2 217	
V. OCEANIE	98	638	1 205	1 672	10 643	10 340	3 900	
Australie	11	54	91	246	9 068	8 979	3 892	
Autres	87	584	1 114	1 426	1 575	1 361	8	
VI. DIVERS	-	-	1	-	-	0	0	
TOTAL	353 490	494 987	681 790	705 348	809 077	553 737	606 470	

(1) : République Démocratique du Congo
Source : Office Burundais des Recettes (OBR)

**A. STRUCTURE DES EXPORTATIONS
(en millions de BIF)**

Période	2009	2010	2011	2012	2013	2013	2014
						jan-Septembre	jan-Septembre
Marchandises							
PRODUITS PRIMAIRES	76 174,1	118 309,6	144 463,8	174 112,7	95 228,9	66 565,3	81 068,0
café marchand ⁽¹⁾	48 733,0	85 814,3	95 281,9	100 998,7	44 529,8	26 067,9	44 486,0
coton	2 344,7	1 827,9	482,3	-	2 182,7	1,0	94,3
peaux brutes	2 335,1	3 994,5	7 714,9	9 552,4	3 991,5	2 811,5	4 975,1
thé ⁽²⁾	18 945,6	21 919,6	26 839,0	36 643,4	32 495,1	27 766,8	26 235,5
huile de palme brute	-	3,1	30,8	95,3	461,4	281,6	9,4
minéral de nobium	-	-	-	2 106,6	4 192,8	3 793,5	2 664,2
animaux vivants	0,6	-	-	0,9	5,8	5,4	6,5
poissons vivants	279,9	-	-	141,6	256,5	169,4	197,6
autres	3 535,2	4 750,2	14 114,9	24 573,9	7 113,3	5 668,3	2 399,3
PRODUITS MANUFACTURES	7 987,4	6 286,9	11 886,6	20 190,8	46 171,1	26 790,5	40 922,2
plaques et ouvrages en fibro-ciment	-	-	-	-	0,0	0,0	0,0
limonades, eaux gazeuses	12,5	3,8	-	54,1	9,3	8,7	1,3
bouteilles en verre foncé	0,1	8,1	-	445,9	46,3	46,3	171,9
bières	1 596,4	2 222,4	2 802,0	3 837,7	4 253,9	2 667,3	6 066,5
cigarettes	1 773,6	1 685,4	1 646,3	4 002,3	6 367,6	5 567,7	3 902,1
tissus de coton	14,5	42,9	-	-	491,7	2,1	0,0
sucres	2 210,7	-	-	-	0,0	0,0	0,0
farine de blé	-	-	-	-	4 515,4	342,6	6 545,8
farine de maïs	-	-	-	-	3,2	1,7	11,7
ciment portland	-	-	-	-	90,3	60,4	26,2
savons	1 625,5	1 600,5	5 231,8	7 987,1	12 309,0	9 517,1	8 395,1
autres ⁽³⁾	754,1	723,9	2 206,5	3 863,8	18 084,3	8 576,6	15 801,8
TOTAL	84 161,5	124 596,5	156 350,4	194 303,5	141 399,9	93 355,8	121 990,3

**B. STRUCTURE DES EXPORTATIONS
(en tonnes)**

PRODUITS PRIMAIRES	29 537	33 359	31 453	37 987	27 790	18 350	22 595
café marchand ⁽¹⁾	17 114	20 661	17 447	23 309	11 865	6 927	8 176
coton	1 794	860	164	-	856	11	33
peaux brutes	2 273	3 019	3 090	3 272	2 239	1 672	964
thé ⁽²⁾	6 293	7 139	7 953	8 684	8 775	7 338	7 864
huile de palme brute	-	14	36	81	237	157	10
minéral de nobium	-	-	-	329	76	64	59
animaux vivants	-	-	-	1	1	0	2
poissons vivants	11	-	-	27	8	5	5
autres	2 052	1 666	2 762	2 285	3 733	2 175	5 483
PRODUITS MANUFACTURES	8 269	5 639	16 023	14 313	29 417	18 326	33 476
plaques et ouvrages en fibro-ciment	-	-	-	-	-	0	0
limonades, eaux gazeuses	17	-	-	122	19	18	2
bouteilles en verre foncé	-	33	1	148	36	36	181
bières	2959	3700	6459	5548	5790	3579	8435
cigarettes	267	239	225	468	546	476	350
tissus de coton	3	-	-	-	57	0	0
sucres	3000	-	-	-	0	0	0
farine de blé	-	-	-	-	3716	278	5317
farine de maïs	-	-	-	-	4	2	16
ciment portland	-	-	-	-	480	320	140
savons	1301	1289	4040	5571	8074	6196	5637
autres ⁽³⁾	722	379	5298	2456	10694	7422	13399
TOTAL	37 806	38 998	47 476	52 300	57 207	36 676	56 072

Source : Office burundais des Recettes (OBR)

(1) : Depuis 2009, les données sur le café sont celles issues de l'OBR

(2) : Office du Thé du Burundi (OTB)

(3) : Non compris les objets personnels

A. EXPORTATIONS PAR RUBRIQUES DOUANIERES
(en millions de BIF)

Rubriques douanières	Période Dénomination des marchandises	2009	2010	2011	2012	2013	2013	2014
							jan-Septembre	jan-Septembre
01	Animaux vivants	0,6	-	-	2,7	5,8	5,4	6,5
030110	Poissons vivants d'ornement	279,9	-	-	161,9	203,3	160,8	197,6
06	Plantes vivantes	67,4	54,3	110,3	54,3	55,3	42,6	32,0
07	Légumes	48,8	74,4	120,5	130,9	394,7	270,8	552,2
08	Fruits	200,4	113,9	102,7	192,5	387,9	329,0	356,8
09011110	Café marchand ⁽¹⁾	48 733,0	85 814,3	95 281,9	100 998,7	44 529,8	26 067,9	44 486,0
090220	Thé ⁽²⁾	18 945,6	21 919,6	26 839,0	36 643,4	32 495,1	27 766,8	26 235,5
0904	Piments, poivre	0,6	-	-	-	-	-	-
1006	Riz	65,2	-	-	-	0,7	0,6	1,7
1101	Farine de blé	-	-	-	-	-	342,6	6 545,8
1102	Farine de maïs	-	-	-	-	-	1,7	11,7
12119010	Ecorces de quinquina	352,2	114,9	56,1	95,5	76,8	-	0,2
1511 à 1513	Huiles végétales	-	118,4	68,8	101,9	461,4	281,6	9,4
1701	Sucre	2 210,7	-	-	-	-	-	-
2202	Limonades, eaux gazeuses	12,6	3,8	-	54,1	9,3	8,7	1,3
2203	Bières	1 596,4	2 222,4	2 802,0	3 837,8	4 253,9	2 667,3	6 066,5
2401	Tabacs bruts en feuilles	-	-	-	-	1,0	-	19,0
240220	Cigarettes	1 636,1	1 685,4	1 646,3	4 002,3	6 367,6	5 567,7	3 902,1
25 et 26	Minerais	2 434,7	4 185,4	13 299,6	25 863,3	10 087,0	9 070,0	2 670,9
252329	Ciment portland autre que blanc	-	-	-	-	-	60,4	26,2
3401	Savons	1 570,5	1 600,7	5 231,8	7 987,1	12 309,0	9 517,1	8 395,1
4101 à 4103	Peaux brutes	2 335,0	3 994,6	7 714,9	9 552,4	3 991,5	2 811,5	4 975,1
44	Bois et ouvrages en bois	139,9	45,0	21,4	131,8	17,8	10,4	13,4
5201 à 03	Coton	2 344,3	1 870,8	482,3	-	2 182,7	1,0	94,3
5208 à 12	Tissus de coton	14,6	-	-	-	491,7	2,1	-
6811	Plaques en amiante-ciment	-	-	-	-	-	-	-
7010930	Bouteilles	0,1	8,1	-	1 016,1	137,5	46,3	171,9
73	Ouvrages en métaux communs	-	-	-	37,0	763,6	554,4	669,8
	Autres articles ⁽³⁾	1 173,0	770,4	2 572,8	3 439,8	22 176,5	7 769,2	16 549,3
	TOTAL	84 161,5	124 596,5	156 350,4	194 303,6	141 399,9	93 355,8	121 990,3

B. EXPORTATIONS PAR RUBRIQUES DOUANIERES
(en tonnes)

01	Animaux vivants	...	-	-	2	1	0	2
030110	Poissons vivants	11	-	-	28	6	5	5
06	Plantes vivantes	59	47	76	46	51	37	30
07	Légumes	38	63	198	100	424	286	424
08	Fruits	452	114	125	751	1 258	1 050	1 313
09011110	Café marchand ⁽¹⁾	17 114	20 661	17 446	23 309	11 865	6 927	8 176
090220	Thé ⁽²⁾	6 293	7 139	7 953	8 684	8 775	7 338	7 864
0904	Piments, poivre	2	-	-	-	-	-	-
1006	Riz	10	-	-	-	0	0	2
1101	Farine de blé	-	-	-	-	-	278	5 317
1102	Farine de maïs	-	-	-	-	-	2	16
12119010	Ecorces de quinquina	226	85	54	49	22	-	0
1511à1512	Huiles végétales	-	89	35	95	237	157	10
1701	Sucre	3 000	-	-	-	-	-	-
2202	Limonades, eaux gazeuses	17	-	-	122	19	18	2
2203	Bières	2 959	3 699	6 459	5 548	5 790	3 579	8 435
2401	Tabacs bruts en feuilles	-	-	-	-	-	-	52
240220	Cigarettes	267	238	225	468	546	476	350
25 et 26	Minerais	367	577	757	1 208	846	292	62
252329	Ciment portland autre que blanc	-	-	-	-	-	320	140
3401	Savons	1 301	1 289	4 040	5 571	8 074	6 196	5 637
4101 à 4103	Peaux brutes	2 273	3 019	3 090	3 272	2 239	1 672	964
44	Bois et ouvrages en bois	1 107	78	81	309	20	13	50
5201 à 03	Coton	1 794	860	164	-	856	11	33
5208 à 12	Tissus de coton	3	-	-	-	57	0	-
6811	Plaques en amiante-ciment	-	-	-	-	-	-	-
7010930	Bouteilles	-	33	1	309	89	36	181
73	Ouvrages en métaux communs	-	-	-	9	201	69	127
	Autres articles ⁽³⁾	514	1 006	6 770	2 423	15 830	7 915	16 881
	TOTAL	37 806	38 998	47 476	52 300	57 207	36 676	56 072

Source : Office burundais des Recettes (OBR)

(1) : Depuis 2009, les données sur le café sont celles issues de l'OBR

(2) : Office du Thé du Burundi (OTB)

(3) : Non compris les objets personnels

Exportation Par Produits et par pays de destination (en Tonnes), mois Septembre 2014

Description	N.92																																											
	Andorre	Belgique	Burkina Faso	Chine	Allemagne	Albanie	Arabie Saoudite	Autriche	Banladesh	Brésil	Canada	Chili	Colombie	Costa Rica	Chine	Cameroun	France	Etats-Unis	Norvège	Malaisie	Inde	Egypte	Kenya	Maroc	Malawi	Koweït	Oman	Qatar	Singapour	Soudan	Soudan du Sud	Zambie	Total											
01 Animaux vivants																																												
02 Viandes																																												
03 Poissons																																												
06 plantes vivantes																																												
07 Légumes																																												
08 Fruits																																												
0901 Café																																												
0902 Thé																																												
1006 Riz																																												
11 Farine																																												
12110101 Farines pour usages pharmaceutiques																																												
1511 Huiles de palme																																												
2201 Eau gaziifiée ou additionnée de sucre																																												
2202 Eau minérale et eau gaziifiée																																												
2203 Boissons gazeuses																																												
2206 Boissons fermentés																																												
23 Résidus et déchets des industries alimentaires																																												
24 Tabac et cigarettes																																												
253990 Matières minérales																																												
261590 Minerais de métaux, bruts, ou en blocs																																												
2712 Vaseline																																												
3207 Pigments, vernis et teintures																																												
33 Produits de parfumerie																																												
3401 Savons de toilette																																												
39 Matières plastiques et ses dérivés																																												
40 Caoutchouc et ses dérivés																																												
41 Cuir et peaux																																												
44 Bois et ouvrages en bois																																												
4813 Papiers à cigarettes																																												
5608 Têtes conditionnés pour la pâte en matières synthétiques																																												
6305 Sacs et sachets d'emballage																																												
6403 Chaussures à semelles en caoutchouc ou en cuir																																												
6907 Carreaux, cubes, disques et articles similaires																																												
7001 Cristaux et autres dérivés de verre																																												
72 Fer, fonte et acier																																												
73 Ouvrages en acier																																												
7606 Ouvrages en aluminium																																												
81 Bétons de maçonnerie et dérivés																																												
84 Engins mécaniques																																												
85 Matériel électrique et de production d'énergie																																												
87 Véhicules automobiles																																												
90 Instrument de musique																																												
94 Articles de literie																																												
96 Ouvrages d'art																																												
97 Productions originales de l'artisanat ou de la sculpture																																												
Total																																												
Productions originales de l'artisanat ou de la sculpture																																												
Total																																												

Source : Office Burundais des Recettes

RELEVÉ DES TRANSACTIONS INTERNATIONALES
(en millions de BIF)

IV.10

Période	RECETTES						DEPENSES					SOLDE
	Exportations				Autres recettes	Total général des recettes	Importations			Autres dépenses	Total général des dépenses	
	Café	Thé	Autres	Total			privées	Gouvern.	Total			
2009	26 903,7	11 634,6	5 179,8	43 718,1	448 707,7	492 425,8	533 910,4	9 325,3	575 530,2	221 477,3	797 007,5	-304 581,7
2010	56 050,3	19 213,1	2 732,8	77 996,3	594 051,3	672 047,6	348 178,3	3 962,0	387 513,2	203 690,6	591 203,8	80 843,8
2011	77 746,4	19 728,2	13 350,5	110 825,1	710 019,9	820 845,0	337 869,1	2 120,5	420 418,6	237 885,3	658 303,9	162 541,2
2012	95 673,3	26 614,8	19 533,3	141 821,4	714 531,3	856 352,7	388 248,4	16 242,1	506 823,8	271 465,3	778 289,1	78 063,6
2013	34 445,2	20 314,8	8 988,1	63 748,1	884 692,3	948 440,4	455 346,4	18 017,2	572 315,4	293 752,0	866 067,4	82 373,0
2011												
3 ^{ème} Trim.	32 581,0	5 923,2	3 183,4	41 687,6	149 794,9	191 482,5	88 682,8	1,6	110 262,6	52 018,4	162 281,0	29 201,5
4 ^{ème} Trim.	19 579,1	3 181,9	6 665,0	29 426,0	237 062,1	266 488,1	106 691,7	648,5	138 084,4	67 749,9	205 834,3	60 653,8
2012 1 ^{er} Trim.	9 936,3	6 666,2	5 620,3	22 222,8	170 094,5	192 317,3	84 743,4	3 315,3	111 213,9	59 127,7	170 341,6	21 975,7
2 ^{ème} Trim.	12 370,1	6 954,5	4 725,0	24 049,6	144 532,2	168 581,8	98 374,6	4 097,6	127 541,9	73 802,7	201 344,6	-32 762,8
3 ^{ème} Trim.	46 738,4	6 416,6	4 418,4	57 573,4	164 826,8	222 400,2	97 416,3	5 231,4	130 329,3	64 334,1	194 663,4	27 736,9
4 ^{ème} Trim.	26 628,5	6 577,5	4 769,6	37 975,6	235 077,8	273 053,4	107 714,1	3 597,8	137 738,7	74 200,8	211 939,5	61 113,8
2013 1 ^{er} Trim.	10 461,5	6 233,3	2 899,1	19 593,9	173 046,4	192 640,3	106 917,5	4 081,0	135 641,4	61 301,7	196 943,1	-4 302,8
2 ^{ème} Trim.	4 756,6	5 236,1	1 960,7	11 953,4	198 175,3	210 128,7	105 095,9	2 682,3	140 041,5	78 993,8	219 035,3	-8 906,6
3 ^{ème} Trim.	10 006,5	6 016,6	664,7	16 687,8	186 550,8	203 238,6	109 103,2	11 253,9	135 546,8	68 235,7	203 782,5	-544,0
4 ^{ème} Trim.	9 220,6	2 828,8	3 463,6	15 513,0	326 919,8	342 432,8	134 229,8	0,0	161 085,7	85 220,7	246 306,4	96 126,4
2014 1 ^{er} Trim.	4 640,9	4 634,0	2 167,3	11 442,2	143 733,2	155 175,4	130 482,1	4 128,5	158 286,7	67 998,2	226 284,9	-71 109,5
2 ^{ème} Trim.	11 547,9	5 716,2	4 727,4	21 991,5	210 767,7	232 759,2	127 557,7	18 334,5	168 293,8	81 243,9	249 537,7	-16 778,5
3 ^{ème} Trim.	26 883,6	4 372,8	4 051,2	35 307,6	188 804,3	224 111,9	156 430,3	4 094,0	191 423,3	102 892,9	294 316,2	-70 204,3
2012												
Septembre	21 804,8	2 112,7	1 199,5	25 117,0	64 366,4	89 483,4	26 530,9	-	36828,8	22 668,2	59 497,0	29 986,5
Octobre	12 497,2	2 017,8	1 154,1	15 669,1	50 100,9	65 770,0	43 118,1	22,0	53924,0	25 130,5	79 054,5	-13 284,5
Novembre	9 525,3	1 548,1	1 808,2	12 881,6	58 021,1	70 902,7	29 916,8	45,3	40423,2	22 696,0	63 119,2	7 783,5
Décembre	4 606,0	3 011,6	1 807,3	9 424,9	126 955,8	136 380,7	34 679,2	3 530,5	43391,5	26 374,3	69 765,8	66 614,9
2013 Janvier	3 899,7	1 934,7	937,5	6 771,9	49 648,4	56 420,3	32 165,2	3 225,0	45 743,1	15 677,1	61 420,2	-4 999,9
Février	3 713,6	1 535,9	1 020,8	6 270,3	87 501,7	93 772,0	32 738,2	-	39615,9	18 423,0	58 038,9	35 733,1
Mars	2 848,2	2 762,7	940,8	6 551,7	35 896,4	42 448,1	42 014,1	856,0	50282,4	27 201,7	77 484,1	-35 036,0
Avril	1 695,0	1 682,5	174,4	3 551,9	58 215,8	61 767,7	33 610,7	68,6	41120,5	28 553,6	69 674,1	-7 906,4
Mai	2 630,7	1 650,4	618,0	4 899,1	91 506,3	96 405,4	35 534,7	2 074,6	50 383,8	27 723,5	78 107,3	18 298,1
Juin	430,9	1 903,2	1 168,3	3 502,4	48 453,2	51 955,6	35 950,5	539,1	48 537,2	22 716,7	71 253,9	-19 298,3
Juillet	4 441,5	1 394,0	307,4	6 142,9	58 820,2	64 963,1	41 030,8	8 840,4	56 263,9	19 824,7	76 088,6	-11 125,5
Août	527,2	2 954,5	318,8	3 800,5	72 130,2	75 930,7	30 557,9	2 413,5	40 140,5	22 007,4	62 147,9	13 782,8
Septembre	5 037,8	1 668,1	38,5	6 744,4	55 600,4	62 344,8	37 514,5	0,0	39 142,4	26 403,6	65 546,0	-3 201,3
Octobre	3 515,5	1 698,3	90,9	5 304,7	93 584,6	98 889,3	42 363,1	0,0	53 869,8	26 454,3	80 324,1	18 565,2
Novembre	2 813,1	506,2	1 675,6	4 994,9	110 163,7	115 158,6	46 092,1	0,0	56 235,4	32 100,7	88 336,1	26 822,5
Décembre	2 892,0	624,3	1 697,1	5 213,4	123 171,5	128 384,9	45 774,6	0,0	50 980,5	26 665,7	77 646,2	50 738,7
2014 Janvier	1 359,5	1 249,7	204,1	2 813,3	34 369,2	37 182,5	50 885,8	1 080,5	63 228,2	21 001,2	84 229,4	-47 046,9
Février	1 202,2	2 085,6	410,6	3 698,4	62 894,1	66 592,5	39 851,7	11,6	43 195,6	24 161,7	67 357,3	-764,8
Mars	2 079,2	1 298,7	1 552,6	4 930,5	46 469,9	51 400,4	39 744,6	3 036,4	51 862,9	22 835,3	74 698,2	-23 297,8
Avril	4 244,2	1 993,1	1 214,3	7 451,6	84 971,8	92 423,4	47 109,7	3 275,8	59 285,8	26 340,9	85 626,7	6 796,7
Mai	3 466,8	1 727,6	1 880,1	7 074,5	53 152,4	60 226,9	42 677,9	9 859,7	60 470,6	29 055,9	89 526,5	-29 299,6
Juin	3 836,9	1 995,5	1 633,0	7 465,4	72 643,5	80 108,9	37 770,1	5 199,0	48 537,4	25 847,1	74 384,5	5 724,4
Juillet	7 332,2	1 647,2	1 760,0	10 739,4	66 613,8	77 353,2	52 583,1	0,0	62 382,8	32 958,6	95 341,4	-17 988,2
Août	10 293,3	686,8	697,9	11 678,0	46 712,1	58 390,1	54 381,2	3 160,6	64 325,7	28 995,2	93 320,9	-34 930,8
Septembre	9 258,1	2 038,8	1 593,3	12 890,2	75 478,4	88 368,6	49 466,0	933,4	64 714,8	40 939,1	105 653,9	-17 285,3

Source : BRB et Banques commerciales

BALANCE DES TRANSACTIONS INTERNATIONALES (soldes en millions de BIF)							IV.11
Période	juil-13	août-13	sept-13	juil-14	août-14	sept-14	
Structure							
I. TRANSACTIONS COURANTES	- 28 621,6	- 790,0	- 19 648,6	- 43 141,1	- 39 342,7	- 25 733,5	
A. BIENS	- 50 121,0	- 36 340,0	- 36 364,9	- 51 643,4	- 52 647,7	- 51 824,6	
1. Exportations	6 142,9	3 800,5	6 744,5	10 739,4	11 678,0	12 890,2	
2. Importations	56 263,9	40 140,5	43 109,4	62 382,8	64 325,7	64 714,8	
B. SERVICES	- 1 792,0	13 470,8	- 2 252,1	- 13 756,6	- 12 480,0	- 24 226,7	
1. Transport	- 8 576,6	- 8 942,3	- 8 057,5	- 8 517,6	- 5 795,5	- 10 854,9	
2. Voyage	- 3 911,7	- 1 693,8	- 3 064,8	- 4 229,0	- 6 275,7	- 5 818,9	
3. Télécommunications, Informatique et Information	1 487,5	3 012,6	1 462,8	- 3 141,4	279,9	- 2 515,9	
4. Construction	351,0	7,8	976,9	539,1	974,6	654,9	
5. Assurance et Pension	30,0	153,3	- 343,2	- 214,7	- 71,6	- 605,5	
6. Services financiers	45,1	49,4	62,0	- 237,9	- 152,4	- 12,5	
7. Frais d'utilisation de la propriété intellectuelle	17,3	4,3	-	- 179,2	- 7,4	3,6	
8. Services personnels, culturels et récréatifs	5,8	4,3	23,6	16,7	-	-	
9. Services fournis ou reçus par les administrations publiques, n.c.a.	10 317,2	20 852,5	9 973,3	1 797,2	3 098,7	3 956,4	
10. Autres services aux entreprises	- 1 557,6	121,5	- 3 285,2	410,2	- 4 530,6	- 9 033,9	
C. REVENUS PRIMAIRES	261,5	528,1	903,4	- 2 696,1	168,4	- 883,4	
1. Rémunérations des salariés	503,5	1 251,7	1 737,0	1 128,1	972,0	359,1	
2. Revenus des investissements	- 242,0	- 723,6	- 833,6	- 3 862,6	- 931,2	- 1 303,7	
3. Autres revenus primaires	-	-	-	38,4	127,6	61,2	
D. REVENUS SECONDAIRES	23 029,9	21 551,1	18 065,0	24 955,0	25 616,6	51 201,2	
1. Administrations publiques	1 957,1	634,2	2 248,9	1 969,9	4 223,2	30 747,4	
2. Autres secteurs	21 072,8	20 916,9	15 816,1	22 985,1	21 393,4	20 453,8	
II. COMPTE DE CAPITAL ET D'OPERATIONS FINANCIERES	17 188,9	14 572,8	16 447,3	25 152,9	4 411,9	8 448,2	
A. COMPTE DE CAPITAL	13 306,2	14 024,4	16 238,3	18 324,5	2 535,3	8 985,0	
1. Transferts de capital	13 306,2	14 024,4	16 238,3	18 324,5	2 535,3	8 985,0	
1.1. Administrations publiques	13 360,5	14 024,4	16 310,8	18 333,5	2 505,3	8 956,1	
- remise de dette	- 37,7	-	-	-	-	-	
- Autres transferts (dons projets)	13 398,2	14 024,4	16 310,8	18 333,5	2 505,3	8 956,1	
1.2. Autres secteurs	- 54,3	-	- 72,5	- 9,0	30,0	28,9	
2. Acquisitions et cessions d'actifs non financiers non produits	-	-	-	-	-	-	
B. COMPTE DES OPERATIONS FINANCIERES	3 882,7	548,4	209,0	6 828,4	1 876,6	- 536,8	
1. Investissements directs	- 153,6	-	-	7 736,2	-	-	
- A l'étranger	153,6	-	-	-	-	-	
- De l'étranger	-	-	-	7 736,2	-	-	
2. Investissements de portefeuille	-	-	-	-	-	-	
- Avoirs	-	-	-	-	-	-	
- Engagements	-	-	-	-	-	-	
3. Dérivés financiers et stock-options des employés	-	-	-	-	-	-	
4. Autres investissements	4 036,3	548,4	209	- 907,8	1 877	- 537	
- Avoirs	4 551,7	572,9	1 077,6	554,6	2 223	781	
- Engagements	515,4	24,5	868,6	1 462,4	346	1 318	
Solde global: (I + II)	- 11 432,8	13 782,8	- 3 201,3	- 17 988,2	- 34 930,8	- 17 285,3	

Source : Compilé par la BRB

5. DIVERS

TRAFIC AU PORT DE BUJUMBURA (en milliers de T)				V.1
Période	Entrées	Sorties	Total	
2009	167,6	5,8	173,5	
2010	213,5	8,7	222,3	
2011	224,2	9,5	233,7	
2012	183,0	16,0	199,0	
2013	95,4	11,1	106,5	
2011				
3ème Trim.	56,3	4,3	60,6	
4ème Trim.	49,9	3,7	53,6	
2012				
1er Trim.	50,8	0,6	51,4	
2ème Trim.	52,3	1,9	54,2	
3ème Trim.	40,4	7,1	47,5	
4ème Trim.	38,5	6,4	44,9	
2013				
1er Trim.	21,3	2,7	24,0	
2ème Trim.	22,1	0,6	22,7	
3ème Trim.	29,2	2,2	31,5	
4ème Trim.	23,1	5,5	28,6	
2014				
1er Trim.	29,1	2,6	31,7	
2ème Trim.	25,1	2,2	27,3	
3ème Trim.	35,5	4,3	39,9	
2012				
Septembre	10,1	2,7	12,8	
Octobre	13,9	2,3	16,2	
Novembre	13,2	1,8	15,0	
Décembre	11,4	2,3	13,7	
2013				
Janvier	5,8	1,4	7,2	
Février	8,4	0,6	9,0	
Mars	7,1	0,7	7,7	
Avril	5,7	0,4	6,2	
Mai	9,5	0,1	9,6	
Juin	6,9	0,1	7,0	
Juillet	7,5	0,2	7,7	
Août	12,0	0,5	12,4	
Septembre	9,8	1,5	11,3	
Octobre	7,3	2,4	9,7	
Novembre	6,2	1,5	7,7	
Décembre	9,6	1,6	11,2	
2014				
Janvier	10,0	0,6	10,6	
Février	7,7	0,7	8,4	
Mars	11,4	1,4	12,8	
Avril	6,0	0,4	6,3	
Mai	8,7	0,7	9,4	
Juin	10,4	1,1	11,5	
Juillet	11,8	1,3	13,1	
Août	12,4	1,3	13,8	
Septembre	11,2	1,7	12,9	

Source : GPSB (ex-E.P.B.)

A. ENTREES DE MARCHANDISES AU PORT DE BUJUMBURA
(en T)

Produit	Période									
	2009	2010	2011	2012	2013	2013		2014		
						Septembre	Jan-Sept	Septembre	Jan-Sept	
PRODUITS DES INDUSTRIES ALIMENTAIRES	37 383	28 087	57 242	71 438	14 169	1 971	10 695	1 805	12 160	
- Boissons	-	-	-	29	130	-	130	-	347	
- Malt et houblon	615	-	-	-	11	-	11	-	0	
- Riz	-	-	-	-	-	-	0	-	0	
- Farine et froment	6 233	6 666	3 824	875	132	-	27	0	7	
- Sucre	18 586	15 346	26 524	15 172	4 177	882	2 917	1 250	7 350	
- Sel	1 763	6 075	12 921	9 893	5 586	284	4 211	469	2 926	
- Autres	10 186	-	13 973	45 469	4 133	805	3 400	85	1 531	
PRODUITS DES INDUSTRIES CHIMIQUES	2 237	3 700	2 528	3 568	2 998	1 244	2 965	288	3 257	
- Insecticides et engrais	2 237	3 700	2 528	3 568	2 998	1 244	2 965	288	3 257	
CARBURANTS ET LUBRIFIANTS	-	-	-	-	-	-	-	-	-	
- Essence en vrac	-	-	-	-	-	-	-	-	-	
- Gas-oil en vrac	-	-	-	-	-	-	-	-	-	
TEXTILES	1 153	787	940	1 594	2 208	323	1 350	166	3 170	
- Fripperie	1 153	787	940	1 594	2 208	323	1 350	166	3 170	
MATERIEL D'EQUIPEMENT DESTINE AU SECTEUR	29 959	27 469	19 030	11 371	7 999	335	5 397	673	8 249	
- Agricole	-	198	-	-	-	-	-	-	-	
- Construction	29 959	27 272	19 030	11 371	7 999	335	5 397	673	8 249	
VEHICULES	9 097	8 959	10 037	6 652	5 667	649	3 996	729	5 280	
PRODUITS DIVERS	87 808	144 539	134 380	88 401	62 381	5 292	48 217	7 579	57 647	
- Ciment	52 316	104 242	82 910	47 127	19 763	1 600	15 549	2 443	23 179	
- Papiers, cartons	1 249	741	945	403	429	49	227	38	384	
- Autres	34 221	39 556	50 525	40 871	42 189	3 643	32 441	5 098	34 084	
TOTAL	167 637	213 542	224 157	183 024	95 423	9 814	72 620	11 240	89 764	

B. SORTIES DE MARCHANDISES DU PORT DE BUJUMBURA
(en T)

Café	5 275	8 296	8 205	13 087	5 626	797	2 907	1 056	4 054
Bières	-	1,0	-	-	24	-	-	-	-
Cassitérite	32	-	-	-	-	-	-	-	-
Divers	528	428	1 302	2 929	5 423	739	2 658	640	5 095
TOTAL	5 835	8 724	9 507	16 016	11 072	1 535	5 565	1 696	9 149

Source : GPSB (ex-E.P.B.)

TRAFIC A L'AEROPORT INTERNATIONAL DE BUJUMBURA *

V.3

Période	ARRIVEES				DEPARTS				Aéronefs Arrivées + Départs
	Passagers	Bagages (en T)	Fret (en T)	Poste (en T)	Passagers	Bagages (en T)	Fret (en T)	Poste (en T)	
2009	103 410	736	2 416	51	79 350	495	275	33	5 655
2010	116 451	589	3 114	45	78 943	372	331	35	6 427
2011	136 551	436	2 440	46	91 434	290	310	26	6 189
2012	159 217	136	3 186	43	101 793	26	365	38	7 263
2013	148 395	36	2 148	37	109 208	5	335	47	6 830
2011									
3ème Trim.	38 043	-	589	14	26 623	-	79	6	1 482
4ème Trim.	34 999	-	686	11	23 307	-	69	7	1 534
2012									
1er Trim.	37 191	24	1 194	11	21 515	8	80	8	1 751
2ème Trim.	37 819	23	670	10	25 094	6	102	11	1 834
3ème Trim.	43 864	64	606	10	30 883	9	94	9	1 924
4ème Trim.	40 343	25	717	12	24 301	4	90	10	1 754
2013									
1er Trim.	35 636	21	515	13	23 141	3	85	10	1 820
2ème Trim.	41 108	13	489	9	28 352	2	84	13	1 756
3ème Trim.	39 702	-	516	8	32 060	-	77	13	1 624
4ème Trim.	31 949	1	628	8	25 655	-	89	12	1 630
2014									
1er Trim.	29 030	103	434	12	24 391	-	92	11	1 526
2ème Trim.	37 100	-	765	8	26 847	-	90	60	1 666
3ème Trim.	37 113	-	530	10	30 978	-	81	14	1 557
2012									
Septembre	12 098	22	208	4	9 254	2	36	4	596
Octobre	13 287	10	211	4	8 078	1	33	3	518
Novembre	12 284	6	232	5	7 582	2	23	3	580
Décembre	14 772	9	274	3	8 641	1	34	4	656
2013									
Janvier	12 322	9	166	6	7 881	1	24	3	656
Février	11 516	5	167	4	7 396	1	21	2	580
Mars	11 798	7	182	4	7 864	1	39	4	584
Avril	12 649	1	170	3	9 176	1	20	4	556
Mai	13 073	12	149	3	8 750	1	30	4	582
Juin	15 386	nd	169	4	10 426	nd	34	4	618
Juillet	13 932	nd	169	3	9 945	nd	26	4	562
Août	15 505	nd	162	2	12 752	nd	24	4	568
Septembre	10 265	nd	184	2	9 363	nd	27	4	494
Octobre	10 129	nd	189	3	7 934	nd	25	4	536
Novembre	10 620	1	177	3	8 200	nd	30	4	534
Décembre	11 200	nd	261	2	9 521	nd	34	4	560
2013									
Janvier	10 573	103	115	6	9 098	nd	28	3	538
Février	9 197	nd	169	2	7 333	nd	29	3	478
Mars	9 260	nd	150	4	7 960	nd	34	5	510
Avril	9 954	nd	174	3	7 607	nd	31	51	550
Mai	13 707	nd	216	3	10 238	nd	29	5	571
Juin	13 439	nd	375	2	9 002	nd	31	5	545
Juillet	15 173	nd	176	3	9 403	nd	29	4	541
Août	12 904	nd	184	3	12 606	nd	16	5	530
Septembre	9 036	nd	169	4	8 969	nd	35	5	486

nd : Non disponible
 * : Non compris le transit.
 Source : AACB (ex- R.S.A.)

ENTREES DES PRINCIPAUX PRODUITS PETROLIERS (1)
(en milliers de litres)

Produit Période	Essence super	Pétrole	Gas oil	J.P.1
2009	31 262	1 767	31 473	7 388
2010	32 792	3 371	31 032	5 511
2011	36 028	3 260	36 124	6 095
2012	41 678	3 079	34 721	4 646
2013				
2011				
3ème Trim.	9 489	697	11 208	2 309
4ème Trim.	10 687	1 067	8 642	843
2012				
1er Trim.	9 055	157	10 535	245
2ème Trim.	13 567	809	6 964	908
3ème Trim.	10 839	1 216	9 971	2 378
4ème Trim.	8 217	897	7 251	1 115
2013				
1er Trim.	7 429	867	9 083	1 816
2ème Trim.	11 021	593	5 816	-
3ème Trim.	12 452	918	10 893	1 707
4ème Trim.	9 785	974	7 228	1 641
2014				
1er Trim.	9 337	803	8 442	1 666
2ème Trim.	7 747	340	6 559	554
3ème Trim.	10 002	145	8 269	2 061
2012				
Septembre	3 591	636	856	1 150
Octobre	2 697	133	2 170	-
Novembre	4 181	515	3 793	519
Décembre	1 339	249	1 288	596
2013				
Janvier	2 728	213	3 247	1 053
Février	3 395	-	2 647	-
Mars	1 306	654	3 189	763
Avril	4 447	222	2 502	-
Mai	3 516	301	1 507	-
Juin	3 058	70	1 807	-
Juillet	4 115	233	3 676	836
Août	4 813	324	4 850	382
Septembre	3 524	361	2 367	489
Octobre	3 428	420	2 300	556
Novembre	3 372	289	2 104	278
Décembre	2 985	265	2 824	807
2014				
Janvier	3 728	237	2 506	173
Février	1 849	321	3 280	1 041
Mars	3 760	245	2 656	452
Avril	2 377	138	2 750	102
Mai	2 943	202	2 249	452
Juin	2 427	-	1 560	0
Juillet	2 870	-	2 774	339
Août	2 873	74	2 725	974
Septembre	4 259	71	2 770	748

(1) : Quantité réceptionnée par la S.E.P.

Source : S.E.P.

CONSOMMATION DES PRINCIPAUX PRODUITS PETROLIERS (1)
(en milliers de litres)

Produit / Période	Essence super	Pétrole	Gas oil	J.P.1
2009	30 736	1 710	32 262	7 256
2010	32 848	3 414	31 001	5 612
2011	36 561	3 359	35 427	5 406
2012	43 616	2 934	36 000	4 822
2013	38 855	3 644	31 755	5 291
2011				
3ème Trim.	9 471	872	9 326	1 371
4ème Trim.	10 729	999	9 575	1 179
2012				
1er Trim.	10 401	632	8 778	1 225
2ème Trim.	11 948	590	9 393	1 136
3ème Trim.	12 576	878	10 247	1 215
4ème Trim.	8 691	834	7 582	1 246
2013				
1er Trim.	7 349	853	7 714	1 180
2ème Trim.	8 987	769	7 704	1 537
3ème Trim.	13 031	968	10 091	1 259
4ème Trim.	9 488	1 054	6 246	1 315
2014				
1er Trim.	8 951	765	6 733	875
2ème Trim.	9 175	439	8 303	1 464
3ème Trim.				
2012				
Septembre	3 685	275	3 121	342
Octobre	3 161	304	2 757	296
Novembre	2 848	300	2 696	380
Décembre	2 682	230	2 129	570
2013				
Janvier	2 725	258	2 359	343
Février	2 268	234	2 444	456
Mars	2 356	361	2 911	381
Avril	2 923	280	2 512	494
Mai	3 066	233	2 583	438
Juin	2 998	256	2 609	605
Juillet	3 863	326	3 189	395
Août	5 812	352	4 450	636
Septembre	3 356	290	2 452	228
Octobre	3 368	418	2 273	392
Novembre	2 556	313	1 777	490
Décembre	3 564	323	2 196	433
2014				
Janvier	3 152	278	2 046	342
Février	2 888	278	2 269	262
Mars	2 911	209	2 418	271
Avril	3 083	214	2 788	340
Mai	2 980	137	3 150	631
Juin	3 112	87	2 365	493
Juillet	2 952	107	2 586	689
Août	3 262	68	2 740	712
Septembre	3 298	88	2 680	482

(1): Quantité réceptionnée par la S.E.P. Bujumbura

Source: S.E.P.

STOCKS DES PRINCIPAUX PRODUITS PETROLIERS (1) (en milliers de litres)					V.6
Produit	Essence super	Pétrole	Gas oil	J.P.1	
Période					
2009	1 581	406	1 265	498	
2010	1 521	440	1 550	626	
2011	1 076	358	2 382	1 313	
2012	138	474	1 103	1 099	
2013	1 863	355	2 329	867	
2011					
3ème Trim.	1 118	290	3 315	1 649	
4ème Trim.	1 076	358	2 382	1 313	
2012					
1er Trim.	730	173	11 517	1 848	
2ème Trim.	2 349	73	1 710	67	
3ème Trim.	612	411	1 434	1 230	
4ème Trim.	138	474	1 103	1 099	
2013					
1er Trim.	111	481	2 433	1 726	
2ème Trim.	2 145	305	545	189	
3ème Trim.	1 566	255	1 347	639	
4ème Trim.	1 863	355	2 329	867	
2014					
1er Trim.	2 249	396	4 038	1 658	
2ème Trim.	821	302	1 854	748	
3ème Trim.	2 424	590	6 216	1 984	
2012					
Septembre	612	411	1 434	1 230	
Octobre	148	240	847	934	
Novembre	1 481	455	1 944	1 073	
Décembre	138	474	1 103	1 099	
2013					
Janvier	34	422	1 952	1 800	
Février	1 161	188	2 155	1 344	
Mars	111	481	2 433	1 726	
Avril	1 635	423	2 423	1 232	
Mai	2 085	491	1 347	794	
Juin	2 145	305	545	189	
Juillet	2 397	212	1 032	632	
Août	1 398	184	1 432	378	
Septembre	1 566	255	1 347	639	
Octobre	1 626	429	1 374	803	
Novembre	2 442	405	1 701	493	
Décembre	1 863	355	2 329	867	
2014					
Janvier	2 439	314	2 789	698	
Février	1 400	357	3 800	1 477	
Mars	2 249	396	4 038	1 658	
Avril	1 543	320	3 532	1 420	
Mai	1 506	389	2 651	1 241	
Juin	821	302	1 854	748	
Juillet	739	197	2 042	398	
Août	362	205	2 031	660	
Septembre	1 323	188	2 143	926	
(1): Quantité réceptionnée par la S.E.P. Bujumbura					
Source: S.E.P.					

INDICE DES PRIX A LA CONSOMMATION DES MENAGES DE BUJUMBURA
(Base décembre 2013=100)

V.7

	Produits alimentaires et boissons non alcoolisées	Boissons alcoolisées et tabac	Habillement et chaussures	Logement, eau, électricité, gaz et autres combustibles	Ameublement, équipement ménager et entretien courant de la maison	Santé	Transport	Communication	Loisir et culture	Enseignement et Education	Hôtellerie, Cafés, Restauration	Autres biens et services	Indice général
Coefficient de pondération	453,7	32,2	38,1	173,4	44,0	13,0	60,3	21,1	11	14,7	92,7	46,0	1 000
Période													
Décembre 2013	100	100	100	100	100	100	100	100	100	100	100	100	100
2014													
Janvier	100,0	99,1	100,3	100,7	100,9	100,6	99,8	99,9	100,3	100,0	101,1	100,3	100,3
Février	100,2	99,5	101,6	109,8	101,4	103,3	99,9	99,9	99,9	100,0	103,6	101,5	102,3
Mars	99,4	99,7	102,3	105,5	101,0	103,3	100,2	99,9	100,9	100,0	104,5	102,2	101,4
Avril	99,5	100,9	103,4	105,5	102,7	103,3	100,4	100,1	101,5	100,0	104,7	102,6	101,6
Mai	101,1	100,4	104,4	105,6	103,0	105,1	100,6	100,2	102,3	100,0	104,9	103,5	102,5
Juin	101,1	100,5	105,1	105,6	103,7	105,1	100,6	100,2	102,2	100,0	105,0	103,6	102,6
Juillet	100,9	100,4	107,2	106,3	106,0	105,3	101,6	100,2	103,1	100,0	105,6	104,4	103,0
Août	100,6	101,1	110,0	111,0	109,5	110,5	101,9	100,2	103,5	100,0	107,3	104,5	104,2
Septembre	100,5	102,2	110,4	112,1	108,5	111,2	102,3	100,2	103,2	103,0	106,5	105,2	104,4

Source: ISTEERU.

COURS DE CHANGE MOYENS DES PRINCIPALES MONNAIES
(BIF par unité de monnaie étrangère)

Devises Période	Dollar américain	Franc Suisse	Yen Japonais	Livre Sterling	DTS	EURO
2009	1 230,13	1 135,15	13,19	1 925,23	1 896,05	1 712,85
2010	1 230,80	1 194,51	14,13	1 912,28	1 884,17	1 642,83
2011	1 261,07	1 425,80	15,84	2 021,54	1 987,33	1 754,15
2012	1 442,51	1 538,72	18,08	2 278,94	2 209,15	1 854,87
2013	1 555,09	1 677,52	15,97	2 432,17	2 363,04	2 065,14
2012						
Septembre	1 474,39	1 568,39	18,86	2 374,47	2 265,18	1 895,96
Octobre	1 486,53	1 592,24	18,85	2 389,21	2 290,07	1 926,58
Novembre	1 502,09	1 598,88	18,55	2 398,26	2 296,58	1 927,35
Décembre	1 528,26	1 658,13	18,25	2 466,10	2 351,50	2 004,27
2013						
Janvier	1 565,50	1 692,27	17,59	2 500,43	2 403,45	2 080,33
Février	1 633,95	1 773,55	17,55	2 529,86	2 496,09	2 181,80
Mars	1 578,74	1 668,64	16,67	2 381,20	2 374,37	2 046,72
Avril	1 563,66	1 667,91	16,02	2 391,82	2 351,39	2 034,71
MAI	1 546,82	1 616,37	15,31	2 364,20	2 318,43	2 006,33
Juin	1 537,63	1 647,19	15,79	2 381,81	2 328,25	2 029,37
Juillet	1 537,11	1 627,16	15,43	2 334,56	2 310,61	2 012,29
Août	1 538,47	1 661,94	15,71	2 381,43	2 336,36	2 049,15
Septembre	1 539,08	1 662,75	15,50	2 437,17	2 341,36	2 052,85
Octobre	1 539,36	1 706,07	15,75	2 480,10	2 369,01	2 099,69
Novembre	1 539,86	1 683,23	15,39	2 479,60	2 356,57	2 077,74
Décembre	1 540,94	1 723,21	14,89	2 523,81	2 370,64	2 110,70
2014						
Janvier	1 542,67	1 706,54	14,84	2 540,99	2 369,02	2 102,43
Février	1 543,73	1 726,69	15,11	2 557,63	2 376,89	2 109,08
Mars	1 544,34	1 753,78	15,09	2 566,80	2 389,96	2 135,12
Avril	1 544,85	1 750,12	15,07	2 587,24	2 346,59	2 133,74
Mai	1 545,33	1 740,49	15,21	2 605,00	2 391,62	2 124,15
Juin	1 546,43	1 729,98	15,17	2 642,60	2 387,10	2 104,53
Juillet	1 547,02	1 724,80	15,21	2 643,62	2 385,88	2 095,91
Août	1 547,65	1 700,75	15,02	2 586,32	2 362,85	2 061,41
Septembre	1 548,26	1 658,22	14,47	2 527,45	2 326,89	2 002,88

Source : RRR

COURS DE CHANGE DE FIN DE PERIODE DES PRINCIPALES MONNAIES
(BIF par unité de monnaie étrangère)

Devises Période	Dollar américain	Franc suisse	Yen japonais	Livre sterling	DTS	EURO
2009	1 230,50	1 188,95	13,32	1 978,95	1 922,03	1 767,92
2010	1 232,90	1 314,53	15,13	1 903,66	1 898,70	1 639,45
2011	1 361,50	1 446,17	17,56	2 098,62	2 083,64	1 761,30
2012	1 546,07	1 690,99	17,95	2 498,22	2 376,19	2 041,04
2013	1 541,99	1 737,16	14,69	2 541,12	2 382,42	2 127,95
2012						
Septembre	1 476,56	1 578,27	19,05	2 402,51	2 273,61	1 910,15
Octobre	1 486,73	1 594,61	18,68	2 391,18	2 286,95	1 926,80
Novembre	1 512,43	1 631,71	18,35	2 426,92	2 320,82	1 965,25
Décembre	1 546,07	1 690,99	17,95	2 498,22	2 376,19	2 041,04
2013						
Janvier	1 585,42	1 743,37	17,44	2 505,91	2 442,58	2 151,65
Février	1 717,55	1 848,02	18,59	2 605,18	2 600,87	2 259,09
Mars	1 571,68	1 655,71	16,71	2 389,98	2 354,41	2 015,29
Avril	1 553,61	1 657,89	15,88	2 406,93	2 344,40	2 034,69
MAI	1 539,84	1 614,17	15,28	2 344,64	2 304,79	2 008,03
Juin	1 536,78	1 627,69	15,54	2 345,89	2 310,95	2 007,34
Juillet	1 537,50	1 653,49	15,68	2 340,46	2 328,91	2 038,11
Août	1 539,10	1 653,61	15,66	2 387,61	2 333,57	2 038,23
Septembre	1 539,29	1 700,03	15,72	2 487,57	2 359,16	2 077,81
Octobre	1 539,47	1 708,34	15,65	2 466,23	2 376,23	2 110,61
Novembre	1 540,62	1 702,72	15,06	2 519,61	2 365,18	2 098,02
Décembre	1 541,99	1 737,16	14,69	2 541,12	2 382,42	2 127,95
2014						
Janvier	1 543,20	1 709,73	15,06	2 541,96	2 370,74	2 090,65
Février	1 544,08	1 738,14	15,16	2 575,67	2 379,98	2 115,46
Mars	1 544,56	1 741,04	15,01	2 569,22	2 384,41	2 123,84
Avril	1 545,08	1 748,42	15,08	2 599,75	2 394,40	2 133,45
Mai	1 545,63	1 721,96	15,21	2 586,77	2 381,48	2 102,83
Juin	1 546,61	1 735,42	15,27	2 633,56	2 388,15	2 109,88
Juillet	1 547,36	1 703,20	15,06	2 618,75	2 372,38	2 073,08
Août	1 547,90	1 690,49	14,91	2 566,81	2 349,96	2 039,44
Septembre	1 548,69	1 629,26	14,17	2 518,87	2 303,43	1 966,22

Source : BRB

TAUX DE CHANGE EFFECTIF DU BIF

Période	NOMINAL	REEL
2009	130,0	92,2
2010	132,7	97,7
2011	120,8	93,3
2012	116,0	101,1
2013	108,4	100,5
2012		
Juillet	105,3	108,7
Août	103,9	100,4
Septembre	101,2	96,5
Octobre	112,1	98,1
Novembre	112,2	96,8
Décembre	108,9	93,0
2013		
Janvier	101,1	114,4
Février	86,6	86,2
Mars	96,7	96,6
Avril	97,5	96,6
Mai	98,9	99,9
Juin	98,1	99,0
Juillet	104,3	105,9
Août	103,5	102,9
Septembre	103,2	102,8
Octobre	114,4	102,6
Novembre	115,7	103,7
Décembre	111,9	100,0
2014		
Janvier	92,9	93,6
Février	93,2	95,5
Mars	92,8	93,4
Avril	92,8	93,9
Mai	93,9	94,9
Juin	93,8	95,2
Juillet	97,8	99,5

Changement de base (Déc 2013=100)

Source : Calculé par la BRB

I. Tarif des publications de la Banque de la République du Burundi

A. BULLETIN	Burundi	Europe	Afrique	Autres pays	Observation
Prix au numéro	20 000BIF	24 \$ US	23 \$ US	26 \$ US	frais d'expédition d'un exemplaire inclus (si plusieurs, les frais supplémentaires sont à la charge du client)

B. RAPPORT ANNUEL

Prix au numéro	30 000BIF	57 \$ US	58 \$ US	60 \$ US	frais d'expédition d'un exemplaire inclus (si plusieurs, les frais supplémentaires sont à la charge du client)
----------------	-----------	----------	----------	----------	--

II. Modalités de paiement

Pays	Adresse bancaire	Mention
Burundi	Compte n° 9828 ouvert à la BRB	Achat/abonnement au Bulletin de la BRB ou
Etranger	Compte n° 360-47-337 ouvert au nom de la BRB à la Citibank N.A SUB-SAHARA AFRICA DIVISION Financial Institut Group, 111 WALL Street, 16th Floor N.Y 100043/U.S.A.	Achat du Rapport annuel de la BRB

III. Coupon de commande du Bulletin et/ou Rapport



Je souhaite:

- recevoir par courrier, un exemplaire du Bulletin mensuel de la BRB, pour le mois de.....
- recevoir par courrier, un exemplaire du Rapport annuel de la BRB, pour l'année

Nom ou raison sociale

Adresse.....

.....

Signature du souscripteur

Adresser le coupon et la pièce de règlement à la BRB
Services des Etudes et Statistiques
B.P: 705 Bujumbura

Tél: (257) 22 22 51 42

(257) 22 20 40 00

Fax: (257) 22 22 31 28

Courriel: brb@brb.bi

Site: <http://www.brb.bi>