



# BANQUE DE LA REPUBLIQUE DU BURUNDI

Direction des Etudes Economiques  
et de la Statistique

N° 03 Mars 2018

## BULLETIN MENSUEL

BM

**BANQUE DE LA REPUBLIQUE  
DU BURUNDI**  
*Direction des Etudes Economiques  
et de la Statistique*

**BULLETIN MENSUEL**

**QUARANTE-UNIEME ANNEE**

**MARS 2018**



TABLE DES MATIERES.....	iii
Sigles utilisés.....	vi
Signes conventionnels.....	vi
PREMIERE PARTIE : EVOLUTION MENSUELLE DES PRINCIPAUX INDICATEURS MACROECONOMIQUES A FIN MARS 2018.....	1
I. AGRICULTURE D'EXPORTATION.....	3
I.1. Campagne café 2017/2018.....	3
I.2. Thé.....	3
II. PRODUCTION INDUSTRIELLE .....	4
III. INDICE DES PRIX A LA CONSOMMATION.....	5
IV. FINANCES PUBLIQUES.....	6
IV.1. Recettes.....	6
IV.2. Dépenses.....	7
IV.3. Dette intérieure.....	7
IV.4. Dette extérieure.....	9
V. BALANCE DES REGLEMENTS.....	10
VI. SITUATION MONETAIRE.....	11
VI.1. Evolution trimestrielle de la masse monétaire et ses contreparties.....	12
VI.2. Evolution trimestrielle de la liquidité bancaire.....	13
	13
DEUXIEME PARTIE : NOTES METHODOLOGIQUES ET TABLEAUX STATISTIQUES.....	19
I. NOTES METHODOLOGIQUES.....	21
II. TABLEAUX STATISTIQUES.....	23
1. PRODUCTION ET VENTE DE CERTAINS PRODUITS.....	24
1.1. Production de café Arabica par campagne.....	25
1.2. Relevé des contrats de vente de café Arabica.....	26
1.3. Récolte de thé en feuilles vertes.....	27
1.4. Production et ventes de thé sec.....	28
1.5. Production des principales industries.....	29
1.6. Indice pondéré de la production industrielle.....	30
1.7. Production d'énergie électrique .....	31
1.8. Consommation d'énergie électrique.....	32
2. MONNAIE ET CREDIT.....	33
2.1. Réserves internationales.....	35
2.2. Situation mensuelle de la Banque de la République du Burundi.....	36
2.3. Situation agrégée des Banques commerciales.....	38
2.4. Situation agrégée des établissements de microfinance.....	40
2.5. Situation monétaire.....	42
2.6. Base monétaire, masse monétaire et multiplicateur.....	44
2.7. Situation agrégée des établissements financiers.....	45

2.8. Situation financière.....	47
2.9. Liquidité des institutions financières.....	49
2.10. Dépôts bancaires par détenteurs.....	50
2.11. Dépôts et autres ressources à terme des banques commerciales.....	52
2.12. Evolution des risques du système financier.....	53
2.13. Ventilation des crédits par secteur d'activité (en millions de BIF).....	54
2.14. Ventilation des crédits par terme et par état des créances (en millions de BIF).....	55
2.15. Taux d'intérêt moyens pondérés débiteurs appliqués par les banques à fin de période (en p.c. par an).....	56
2.16. Taux d'intérêt moyens pondérés créditeurs appliqués par les banques à fin de période (en p.c. par an).....	57
2.17. Activités de la chambre de compensation.....	58
2.18. Taux d'intérêt moyen sur les titres du Trésor à fin de période (en p.c. par an).....	59
2.19. Taux de refinancement à fin de période (en p.c. par an).....	60
<b>3. FINANCES ET DETTE PUBLIQUES.....</b>	<b>61</b>
3.1. Recettes et dons.....	63
3.2. Dépenses.....	65
3.3. Opérations financières consolidées de l'Etat.....	66
3.4. Dette publique intérieure.....	68
3.5. Opérations de la dette publique extérieure.....	69
3.6. Encours de la dette publique extérieure par créancier.....	70
3.7. Evolution de la dette publique extérieure par secteur économique.....	71
3.8. Evolution en p.c. de la dette publique extérieure par secteur économique.....	72
3.9. Echancier du service de la dette extérieure.....	73
<b>4. COMMERCE EXTERIEUR ET TRANSACTIONS INTERNATIONALES.....</b>	<b>75</b>
4.1. Commerce extérieur (en MBIF).....	77
4.2. Importations par principales rubriques (en MBIF).....	78
4.3. Importations par principales rubriques (en T).....	80
4.4. Structure des importations (en MBIF et en T).....	82
4.5. Importations par pays de provenance (en MBIF).....	83
4.6. Importations par pays de provenance (en T).....	84
4.7. Structure des exportations (en MBIF et en T).....	85
4.8. Exportations par rubriques douanières (en MBIF et en T).....	86
4.9. Exportations par produits et par pays de destination (en MBIF et en T).....	87
4.10. Relevé des transactions de change (en MBIF).....	89
4.11. Balance des règlements (Solde en MBIF).....	90
<b>5. DIVERS.....</b>	<b>91</b>
5.1. Trafic au port de Bujumbura (en milliers de T).....	93
5.2. Entrées et sorties de marchandises au Port de Bujumbura (en T).....	94
5.3. Trafic à l'Aéroport International de Bujumbura.....	95
5.4. Entrées des principaux produits pétroliers.....	96
5.5. Consommation des principaux produits pétroliers.....	97

5.6. Stocks des principaux produits pétroliers.....	98
5.7. Indice des prix à la consommation des ménages de Bujumbura.....	99
5.8. Cours de change moyens des principales monnaies (BIF par unité de monnaie étrangère).....	100
5.9. Cours de change de fin de période des principales monnaies (BIF par unité de monnaie étrangère).....	101
5.10. Taux de change effectif du BIF.....	102

## SIGLES UTILISES

AFD	: Agence Française de Développement
AID	: Association Internationale de Développement
ARFIC	: Autorité de Régulation de la Filière Café du Burundi
BAD	: Banque Africaine de Développement
BEI	: Banque Européenne d'Investissement
BIF	: Franc Burundi
BRARUDI	: Brasserie et Limonaderie du Burundi
BRB	: Banque de la République du Burundi
CCP	: Compte de Chèques Postaux
CTS/LB	: Cents par Livre
DTS	: Droits de Tirages Spéciaux
EPB	: Exploitation du Port de Bujumbura
FAD	: Fonds Africain de Développement
FOB	: Free on Board
FOT	: Free on truck
FV	: Feuilles vertes
ISTEEBU	: Institut de Statistiques et des Etudes Economiques du Burundi
JP1	: Jet Petroleum Numéro un
M2	: Masse Monétaire
MBIF	: Millions de Francs Burundi
ONG	: Organisation Non Gouvernementale
OPEP	: Organisation des Pays Exportateurs de Pétrole
OTB	: Office du Thé du Burundi
P	: Provisoire
PM	: Prix Moyen
Q	: Quantité
REGIDESO	: Régie de Production et de Distribution d'Eau
RSA	: Régie des Services Aéronautiques
SEP	: Société d'Entreposage de Produits Pétroliers
SPP	: Société à Participation Publique
T	: Tonnes
TS	: Thé Sec
UE	: Union Européenne
V	: Valeur

## SIGNES CONVENTIONNELS :

-	: la donnée n'existe pas
...	: la donnée est inférieure à l'unité
p.c.	: Pourcentage
n.d.	: Non disponible.

**PREMIERE PARTIE :**

**EVOLUTION TRIMESTRIELLE DES PRINCIPAUX  
INDICATEURS MACROECONOMIQUES  
A FIN MARS 2018**





## I. AGRICULTURE D'EXPORTATION

### A. CAMPAGNE CAFE 2017/2018

La production de la campagne 2017/2018 a progressé par rapport à celle de la campagne précédente. En effet, le volume total des apports de café Arabica en parche de cette campagne s'est établi à 21.583 contre 17.908 T à la même période de la campagne précédente, soit une progression de 20,5%.

#### Graphique 1 :

Apports de café arabica en parche à fin mars (en tonnes)

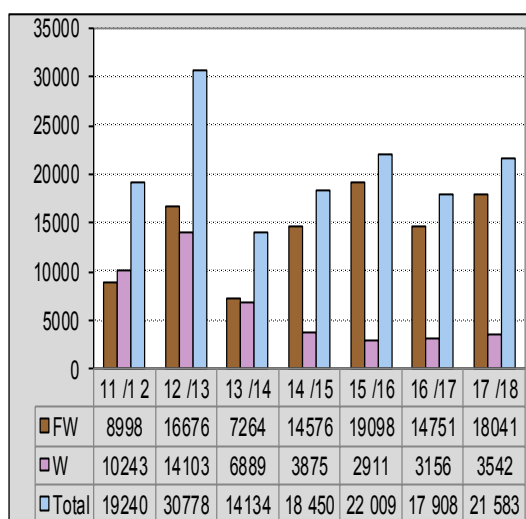

Source : Rapport de l'ARFIC, Mars 2018

Concernant la qualité, la part du Fully Washed a légèrement augmenté par rapport à la campagne précédente (83,6 contre 82,4 %).

Après usinage, la quantité de café vert produite à fin mars 2018 s'est établie à 15.864 contre 13.346 T à la même période de la campagne précédente, soit une hausse de 18,9% en liaison avec l'augmentation de la production de la campagne 2017/2018.

Les recettes issues de la vente du café se sont établies à 69.550,3 contre 60.195,6 MBIF à la même période de la campagne précédente, en rapport avec la hausse de la quantité vendue (14.748 contre 13.346 T). Le prix moyen sur le marché international ayant légèrement diminué.

Graphique 2 : Evolution des prix de vente du café arabica par campagne (prix moyens mensuels en cts/lb)

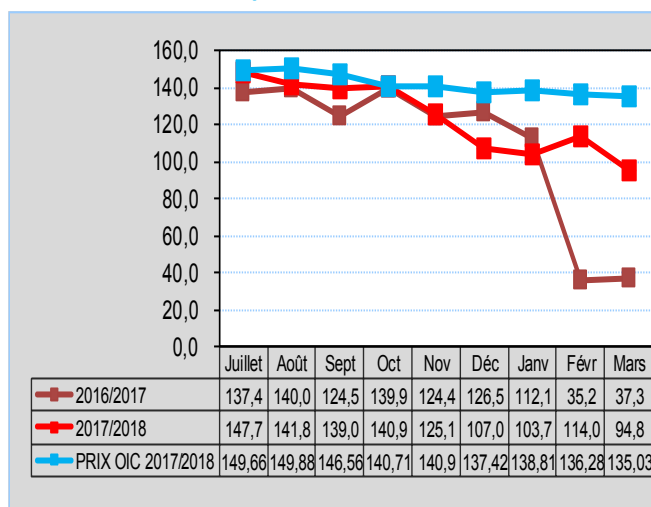

Source : Rapport de marché de l'ARFIC et WWW.ICO. Org. , mars 2018

### B. THE

La production trimestrielle du thé en feuilles vertes a progressé de 14% par rapport à la même période de l'année précédente, passant de 13.965 à 15.921 T, suite à la bonne pluviosité. Cette progression a été observée dans tous les complexes théicoles, à l'exception du complexe théicole de Buhoro dont la production a baissé de 3,2%.

Tableau 1:

production de thé par complexe théicole à fin mars (en tonnes)

Année		2014	2015	2016	2017	2018
Complexe théicole						
Ijenda	FV	2 806	2 983	3 938	2 240	2 765
	TS	575	631	820	523	571
Rwegura	FV	4 781	5 510	6 416	4 283	5 121
	TS	995	1 122	1 157	901	1 075
Teza	FV	3 180	3 529	4 520	3 039	3 310
	TS	687	790	979	641	682
Tora	FV	2 781	2 610	3 398	2 831	3 203
	TS	588	540	660	552	620
Buhoro	FV	1 363	1 466	1 787	1 573	1 522
	TS	286	304	400	319	310
Total	FV	14 910	16 098	20 058	13 965	15 921
	TS	3 131	3 386	4 016	2 936	3 259

FV : Feuilles vertes TS:Thé sec

Source : Rapport mensuel de l'OTB, Mars 2018

Le volume de thé sec s'est accru de 11% par rapport au premier trimestre 2017, passant de 2.936 à 3.259 T. Le rendement moyen à l'usinage a légèrement progressé, s'établissant à 21,5 contre 20% à la même période de l'année précédente.

S'agissant des ventes, les recettes tirées de la commercialisation du thé se sont améliorées de 12% par rapport à la même période de 2017, passant de 12.215 à 13.682 MBIF. Cette augmentation est liée à la hausse du prix moyen aussi bien sur marché local (3.597 contre 2.319 BIF/Kg) qu'étranger (5.335 contre 4.870 BIF/Kg) ainsi que de la hausse de la quantité vendue (2.608 contre 2.582 T).

**Tableau 2 : ventes de thé sec à fin mars 2018**

		2014	2015	2016	2017	2018	
Marché	Tonnes	1 844	2 623	2 233	1 834	2 016	
	Enchères	Valeur (MBIF)	6 677	10 369	8 776	9 048	10 648
	de Mombasa	PM (BIF/kg)	3 621	3 953	3 931	4 932	5 281
Ventes Directes	Tonnes	463	575	485	607	459	
	Valeur (MBIF)	1 667	2 396	2 034	2 841	2 557	
	PM (BIF/kg)	3 601	4 170	4 193	4 680	5 574	
S/Total Export	Tonnes	2 307	3 198	2 718	2 441	2 475	
	Valeur (MBIF)	8 344	12 766	10 810	11 889	13 206	
	PM (BIF/kg)	3 617	3 992	3 977	4 870	5 335	
Ventes locales	Tonnes	114	80	173	141	132	
	Valeur (MBIF)	343	302	516	326	476	
	PM (BIF/kg)	3 012	3 780	2 986	2 319	3 597	
<b>Total Général</b>	Tonnes	<b>2 421</b>	<b>3 277</b>	<b>2 891</b>	<b>2 582</b>	<b>2 608</b>	
	Valeur (MBIF)	<b>8 687</b>	<b>13 068</b>	<b>11 326</b>	<b>12 215</b>	<b>13 682</b>	
	PM (BIF/kg)	<b>3 589</b>	<b>3 987</b>	<b>3 918</b>	<b>4 731</b>	<b>5 247</b>	

Source : Rapport mensuel de l'OTB, Mars 2018

## II. PRODUCTION INDUSTRIELLE

### II.1. Evolution trimestrielle

La production industrielle du premier trimestre 2018 s'est accrue par rapport au trimestre correspondant de l'année précédente. En effet, l'indice moyen de la production industrielle a augmenté de 17,0%, suite à l'accroissement de la production dans les branches des industries alimentaires (+18,2%) et chimiques (+7,1%).

**Graphique 3 : Evolution trimestrielle de l'indice pondéré de la production industrielle**

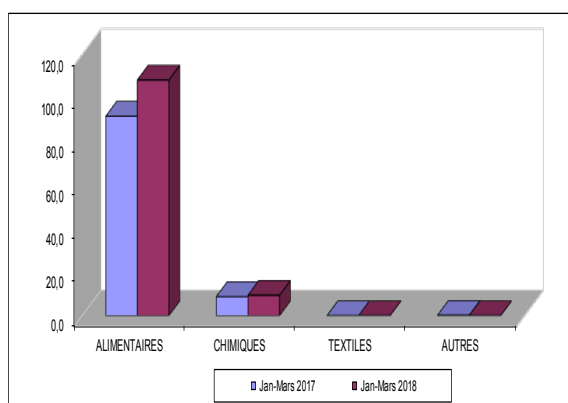

Source : BRB

La progression de l'activité dans la branche des industries alimentaires est essentiellement liée à l'augmentation de la production de boissons de la BRARUDI (+8,5%) et de cigarettes (+65,0%).

L'accroissement de la production dans la branche de l'industrie chimique est en liaison avec l'augmentation de la production de savons (+2,3%) et de casiers en plastique (+158,6%).

**Tableau 3 : Production trimestrielle des principales industries**

	2018		Variation (en %)
	2017	2018	
	Janvier-Mars	Janvier-Mars	
<b>PRODUITS DES INDUSTRIES ALIMENTAIRES</b>			
Bière Primus (Hl)	298 606	312 549	4,7
Bières Amstels (Hl)	145 106	163 337	12,6
Boissons gazeuses (Hl)	78 634	90 953	15,7
Sucre (T)	0	0	
Huile de coton (L)	9 690	3 040	-68,6
Cigarettes (en milliers d'unités)	144 880	239 060	65,0
<b>PRODUITS DES INDUSTRIES CHIMIQUES</b>			
Peinture (T)	175	166	-5,0
Oxygène (m <sup>3</sup> )	0	8 175	
Savons de toilette (kg)	142 336	152 447	7,1
Savons de ménage (kg)	2 927 848	2 987 061	2,0
Mousse	2 983	1 109	-62,8
Casiers en plastique (unités)	15 959	41 271	158,6
<b>MATERIAUX DE CONSTRUCTION</b>			
Tubes PVC (kg)	10 924	810	-92,6
Plaques en fibro-ciment (T)	-	-	
Profilés (m) (1)	2 631	3 332	26,7
Tubes en acier (kg)	-	-	

(1) : Cette rubrique regroupe également les bacs aluzinc autoportants et les faux plafonds "Estetic".

Source : Renseignements fournis par les entreprises industrielles.

### III. INDICE DES PRIX A LA CONSOMMATION

#### III.1. Evolution trimestrielle

Au premier trimestre 2018, l'indice des prix à la consommation s'est accru de 0,8% par rapport au trimestre correspondant de 2017, s'établissant à 113,5 contre 112,8.

**Tableau 4 :**  
Evolution trimestrielle de l'indice des prix à la consommation (Base2016/2017=100)

	Indice général	Alimentaire	Non alimentaire
2015			
TRIM_1	90,3	85,7	93,2
TRIM_2	95,0	95,0	94,3
TRIM_3	94,6	92,9	95,6
TRIM_4	95,2	93,6	96,3
2016			
TRIM_1	95,5	93,5	96,7
TRIM_2	97,9	97,9	97,7
TRIM_3	100,2	99,1	101,0
TRIM_4	102,4	103,1	102,1
2017			
TRIM_1	112,8	121,0	104,3
TRIM_2	115,3	123,6	106,3
TRIM_3	114,5	120,7	107,8
TRIM_4	116,9	123,2	110,7
2018			
TRIM_1	113,5	114,2	112,8

Source: BRB à partir des données de l'ISTEEBU

D'un trimestre à l'autre, l'indice des prix à la consommation a diminué de 2,91%, suite à une baisse des prix des produits alimentaires (-7,31%) qui a contrebalancé l'augmentation des prix des produits non alimentaires (+1,90%).

**Graphique 4 :**  
Evolution trimestrielle du taux d'inflation

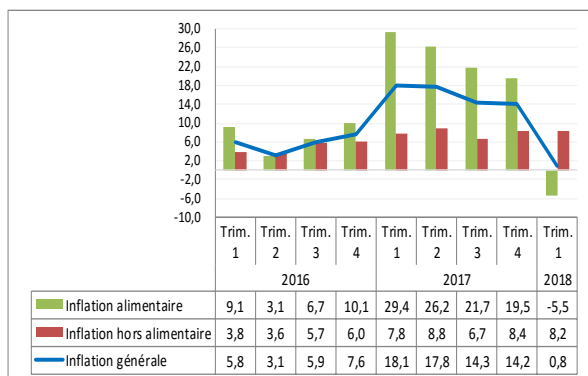

Source: BRB à partir des données de l'ISTEEBU

### IV. FINANCES PUBLIQUES

#### IV.1. Recettes

En glissement annuel, les recettes publiques cumulées se sont établies à 212.518,0 MBIF à fin mars 2018 contre 178.349,4 MBIF, soit une augmentation de 34.168,6 MBIF, sous l'effet de la progression des recettes fiscales (+28.587,7 MBIF) et non fiscales (+5.580,9 MBIF).

#### IV.2. Dépenses

Les dépenses engagées à fin mars 2018 ont atteint 308.433,3 contre 239.062,7 MBIF à la même période de l'année auparavant, soit un accroissement de 29,0%. Cette augmentation a concerné aussi bien les dépenses courantes (+38.661,8 MBIF) que celles en capital (+30.708,7 MBIF).

**Tableau 5 : Recettes et dépenses (MBIF)**

	mars-17	mars-18
Recettes totales	178 349,4	212 518,0
Recettes fiscales	167 379,2	195 966,9
Recettes non fiscales	10 970,3	16 551,1
Recettes exceptionnelle	-	-
Dons	31 293,5	51 981,0
Dépenses totales	239 062,7	308 433,3
Dépenses courantes	192 136,3	230 798,1
dont Salaires	97 090,4	102 164,1
Dépenses en capital	46 926,5	77 635,2
Solde Global hors dons	- 60 713,3	- 95 915,2
Solde Global y compris dons	- 29 419,8	- 43 934,2

Source MFBCDE

#### IV. 3. Dette intérieure

L'encours de la dette intérieure s'est accru de 239,6 Mds de BIF par rapport à fin mars 2017 (1.657,2 contre 1.417,6 Mds de BIF), en rapport avec l'accroissement de l'endettement de l'Etat vis-à-vis du secteur bancaire (+218,3 Mds de BIF) et non bancaire (+21,3 Mds de BIF).

Comparé à celui du trimestre précédent, l'encours de la dette intérieure a augmenté de 9,4 Mds de BIF (1.657,2 contre 1.647,8 Mds de BIF) en liaison avec l'endettement de l'Etat vis-à-vis du secteur bancaire (+21,4 Mds de BIF), l'endettement envers le secteur non bancaire ayant baissé (-12,0 Mds de BIF).

#### IV.4. Dette extérieure

La dette extérieure s'est accrue de 61,3 Mds de BIF à fin mars 2018 par rapport au trimestre correspondant de l'année précédente (790,4 contre 729,1 Mds de BIF).

Comparé à celui du trimestre précédent, l'encours de la dette extérieure s'est accru de 12,1 Mds de BIF d'un trimestre à l'autre, passant de 778,3 à 790,4 Mds de BIF.

**Graphique 5 :**  
**Encours de la dette extérieure par créancier (Milliards de BIF)**

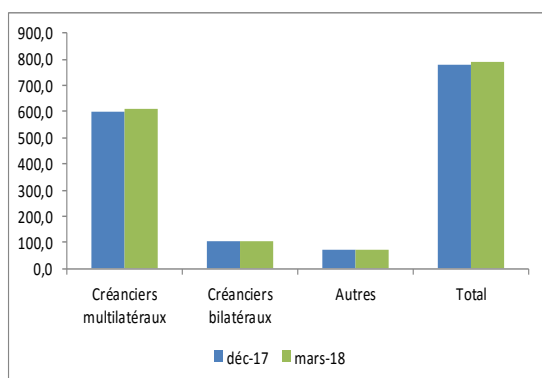

Source : BRB

L'accroissement de la dette extérieure enregistré au premier trimestre 2018 est en liaison avec les plus-values de réévaluation (15,0 Mds de BIF) et les nouveaux tirages (0,5 Mds de BIF) qui ont contrebalancé l'amortissement du principal (3,4 Mds de BIF).

En glissement annuel, le stock de la dette extérieure en dollar américain a baissé de 17,9 MUSD, s'établissant à 427,6 à 445,5 MUSD.

#### V. BALANCE DES REGLEMENTS

L'excédent des transactions internationales s'est accru au premier trimestre 2018 par rapport au même trimestre 2017 (27.394,1 contre 9.053,7 MBIF). Cette amélioration a concerné le solde du compte de capital et d'opérations financières (48.648,9 contre 29.743,4 MBIF), le solde des transactions courantes s'étant presque stabilisé (-21.254,8 contre -20.689,7 MBIF).

**Tableau 6 :**  
**Evolution de la balance des transactions internationales (en MBIF)**

	T1-2017	T2-2017	T3-2017	T4-2017	T1-2018
<b>I. Transactions courantes (a+b+c+d)</b>	<b>-20 689,7</b>	<b>-75 633,0</b>	<b>-68 928,6</b>	<b>-62 870,0</b>	<b>-21 254,8</b>
a. Biens	-110 207,9	-173 884,8	-116 010,9	-111 597,4	-98 920,0
b. Services	-21 018,0	-32 549,5	-31 064,0	-36 013,7	4 508,6
c. Revenus primaires	-749,9	1 876,2	-531,1	-265,3	-82,1
d. Revenus secondaires	111 286,1	128 925,1	78 677,4	85 006,3	73 238,7
<b>II. Compte de Capital et des Opérations Financières (a+b)</b>	<b>29 743,4</b>	<b>39 141,2</b>	<b>18 105,4</b>	<b>27 527,5</b>	<b>48 648,9</b>
a. Compte de Capital	30 818,2	40 737,2	25 939,9	36 142,3	51 848,4
b. Compte des Opérations Financières	-1 074,8	-1 596,0	-7 834,5	-8 614,8	-3 199,4
<b>SOLDE: (I+II)</b>	<b>9 053,7</b>	<b>-36 491,8</b>	<b>-50 823,2</b>	<b>-35 342,5</b>	<b>27 394,1</b>

Source : BRB

Le faible accroissement du déficit des transactions courantes est lié aux effets contrastés de la forte diminution du déficit des biens et services (-94.411,4 contre -131.225,9 MBIF) combiné avec la baisse de l'excédent des revenus secondaires (73.238,7 contre 111.286,1 MBIF).

**Graphique 6 :**  
**Solde des transactions courantes (en MBIF)**

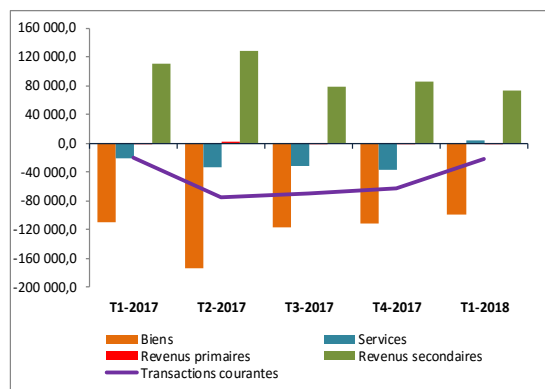

Source : BRB

L'amélioration de l'excédent du compte de capital et d'opérations financières a concerné le compte de capital (51.848,4 contre 30.818,2 MBIF), le déficit du compte des opérations financières s'étant détérioré mais reste faible (-3.199,4 contre -1.074,8 MBIF).

**Graphique 7:**  
**Solde du capital et des opérations financières**  
**(en MBIF)**

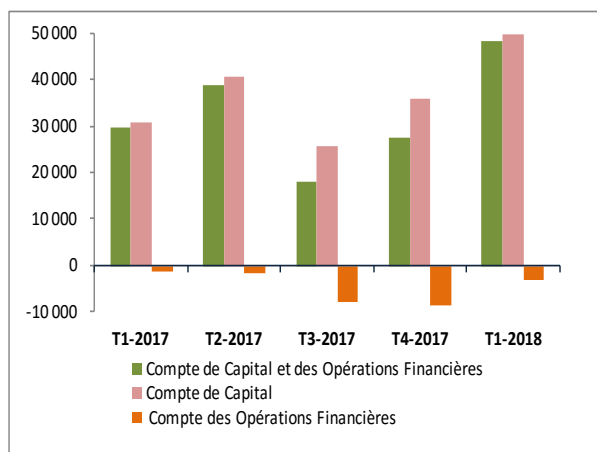

Source : BRB

## VI. SITUATION MONETAIRE

### VI.1. Masse monétaire et ses Contre-parties

La masse monétaire au sens large (M3) s'est accrue de 5,7% à fin mars 2018 par rapport au trimestre précédent, passant de 1.492,2 à 1.533,2 Mds de BIF.

**Graphique 8:**  
**Evolution de la masse monétaire au sens large M3 et ses contreparties (en Mds de BIF)**

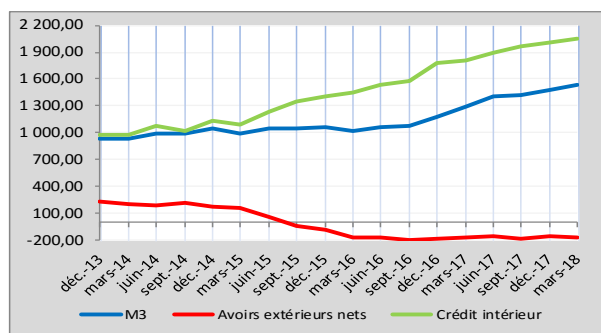

Source : BRB

L'augmentation de la masse monétaire (M3) est liée, à la fois, à la hausse de l'agrégat monétaire M2 (+2,7%) et des dépôts en devises des résidents (+6,7%).

**Tableau 7:**  
**Composantes de la masse monétaire M3 (en MBIF)**

	2017				2018
	mars	juin	septembre	décembre	mars (p)
Circulation fiduciaire hors banques	229 548,1	262 113,8	250 454,4	263 881,6	250 966,
Dépôts à vue	636 592,2	699 328,5	707 312,1	725 465,2	752 348
Dépôts à terme	304 625,5	306 944,7	319 601,4	342 367,5	358 69,
Dépôts en devises des résidents	121 247,4	140 815,8	142 228,7	160 509,7	171 24,
<b>TOTAL</b>	<b>1 292 013,2</b>	<b>1 409 202,8</b>	<b>1 419 596,6</b>	<b>1 492 224,0</b>	<b>1 533 249</b>

Source : BRB

La progression de la masse monétaire M2 a concerné les dépôts à vue (+26.883,6 MBIF) et les dépôts à terme et d'épargne (+16.326,8 MBIF), la circulation fiduciaire hors banques ayant diminué (-6.662,6 MBIF).

**Tableau 8:**  
**Variation trimestrielle de la masse monétaire (M3) et de ses contreparties (en MBIF)**

	mars 2017	juin 2017	sept-17	déc. 2017	mars 2018 (p)
	déc. 2016	mars 2017	juin 2017	sept. 2017	déc. 2017
Circulation fiduciaire hors banques	-2 034,2	32 565,7	-11 659,4	13 427,2	-12 915,5
Dépôts à vue auprès des banques commerciales	45 012,4	22 524,2	41 093,2	25 597,3	20 630,7
Dépôts à vue auprès de la BRB	1 169,5	1 765,1	4 431,6	-8 912,5	6 252,9
Dépôts à vue auprès des CCP et microfinances	16 961,6	38 447,0	-37 541,2	1 468,3	0,0
Dépôts à terme	23 607,0	2 319,2	12 656,7	22 766,2	16 326,8
Dépôts en devises des résidents	27 277,4	19 568,4	1 412,9	18 281,0	10 730,9
<b>TOTAL = MASSE MONETAIRE ( M3)</b>					
<b>= CONTREPARTIES</b>	<b>111 993,7</b>	<b>117 189,6</b>	<b>10 393,8</b>	<b>72 627,5</b>	<b>41 025,8</b>
Créances nettes sur l'étranger	11 892,9	11 512,8	-23 262,1	27 294,1	-20 604,7
Créances nettes sur l'Etat	79 961,6	25 927,5	25 627,2	76 888,8	22 880,0
Créances sur l'économie	-50 367,3	65 341,0	48 891,7	-25 644,1	12 957,9
Autres postes nets	70 506,5	14 408,4	-40 863,1	-5 911,3	25 792,6

Source : BRB

L'augmentation des dépôts à vue en BIF a porté sur les dépôts des autres sociétés non financières (+19.418,9 MBIF), des sociétés non financières publiques (+8.313,2 MBIF) et les dépôts classés dans les «autres comptes» (+3.517,3 MBIF). En revanche les dépôts à vue des ménages et des établissements financiers ont respectivement diminué de 2.459,3 et 2.195,2 MBIF.

La progression des dépôts à terme et d'épargne en BIF a principalement concerné les avoirs des autres sociétés non financières (+11.212,4

MBIF) et des ménages (+6.045,5 MBIF).

L'accroissement des dépôts en devises des résidents a principalement porté sur les dépôts des autres sociétés non financières (+2.836,3 MBIF), des ménages (+10.683,0 MBIF) et ceux classés dans les autres comptes (+3.289,5 MBIF). Par contre, les dépôts des sociétés non financières publiques ont diminué de 6.067,9 MBIF.

L'augmentation de la masse monétaire a résulté de l'accroissement des créances nettes sur l'Etat (+22.880,0 MBIF) et des créances sur l'économie (+12.957,9 MBIF) qui a largement dépassé la diminution des avoirs extérieurs nets (-20.604,7 MBIF) et des autres postes nets (-25.792,6 MBIF).

La hausse de l'endettement net de l'Etat est principalement imputable à l'accroissement des titres du Trésor détenus par les banques commerciales (+72.566,8 MBIF) qui a contrebalancé la diminution de l'endettement net de l'Etat vis à vis de la Banque Centrale (-46.251,0 MBIF).

Par rapport au trimestre précédent, les avoirs extérieurs nets ont diminué de 20.604,7 MBIF à fin mars 2018, en liaison avec la baisse des avoirs extérieurs de la BRB (-41.338,4 MBIF), ceux des banques commerciales ayant augmenté (+20.734,1 MBIF). Les réserves officielles exprimées en dollar américain ont baissé, s'établissant à 72,9 contre 105,9 MUSD à la fin du trimestre précédent.

**Tableau 9: Avoirs extérieurs nets (en MBIF)**

	2016	2017				2018
		mars	juin	septembre	décembre	
Avoirs extérieurs de la BRB	166 434,7	194 792,3	200 827,6	198 728,4	199 389,8	153 639,2
Engagements extérieurs de la BRB	328 508,5	327 928,2	341 304,6	332 752,2	338 555,6	334 143,8
<b>I. Avoirs extérieurs nets BRB</b>	<b>-162 073,8</b>	<b>-133 135,9</b>	<b>-140 477,0</b>	<b>-134 023,8</b>	<b>-139 165,8</b>	<b>-180 504,6</b>
Avoirs extérieurs des banques commerciales	125 486,1	118 563,4	153 908,6	141 770,0	146 133,0	169 526,8
Engagements extérieurs des banques commerciales	139 935,4	150 057,7	166 549,0	184 125,7	156 052,6	158 712,3
<b>II. Avoirs extérieurs nets des banques commerciales</b>	<b>-14 449,3</b>	<b>-31 494,3</b>	<b>-12 640,4</b>	<b>-42 355,7</b>	<b>-9 919,6</b>	<b>10 814,5</b>
<b>TOTAL I + II</b>	<b>-176 523,1</b>	<b>-164 630,2</b>	<b>-153 117,4</b>	<b>-176 379,5</b>	<b>-149 085,4</b>	<b>-169 690,1</b>

Source: BRB

## VI.2. Facteurs de la liquidité bancaire

Au terme du premier trimestre de 2018, le total des facteurs autonomes de la liquidité bancaire a baissé de 95.343,8 MBIF par rapport au trimestre précédent, s'établissant à -31.998,5 contre 63.345,3 MBIF.

Cette diminution est liée à l'effet restrictif exercé par la baisse des avoirs extérieurs nets (-41.338,8 MBIF), des créances nettes sur l'Etat (-46.251,0 MBIF) et des divers nets (-13.857,7 MBIF).

**Tableau 10: Variation trimestrielle des facteurs de la liquidité du secteur bancaire (en MBIF)**

	mars 2017	juin 2017	déc. 2017	mars 2018
	déc. 2016	mars 2017	sept. 2017	déc. 2017
Billets et pièces en circulation	-49,9	-34 213,1	-10463,4	6 103,7
Créances nettes sur l'étranger	28 937,9	-7 341,1	-5142	-41 338,8
Créances nettes sur l'Etat	34 978,9	-1 221,5	21326,8	-46 251,0
Divers nets	-31 336,3	-4 786,3	21895,8	-13 857,7
<b>Sous - total facteurs autonomes</b>	<b>32 530,6</b>	<b>-47 562,0</b>	<b>27 617,2</b>	<b>-95 343,8</b>
Apport de liquidité :	-160,0	-18 102,5	36 840,0	25 113,2
-Banques commerciales	840,0	-18 102,5	36840	25 113,2
-Etablissements financiers	-1 000,0	0,0	0	0
Reprise de liquidité	0,0	0,0	0	0,0
<b>Solde = Réserves de liquidité dont:</b>	<b>32 370,6</b>	<b>-65 664,5</b>	<b>64 457,2</b>	<b>-70 230,6</b>
-Banques commerciales	33312,2	-65645,8	64778	-69283,4
-Etablissements financiers	-941,6	-18,7	-320,8	-947,2

Source: BRB

Suite à la diminution du total des facteurs autonomes, les banques commerciales ont accru leur recours aux ressources de la Banque centrale (+25.113,2 MBIF) et ont diminué leurs réserves (-69.283,4 MBIF).

**Graphique 9 : Liquidité du secteur bancaire (en Mds de BIF)**

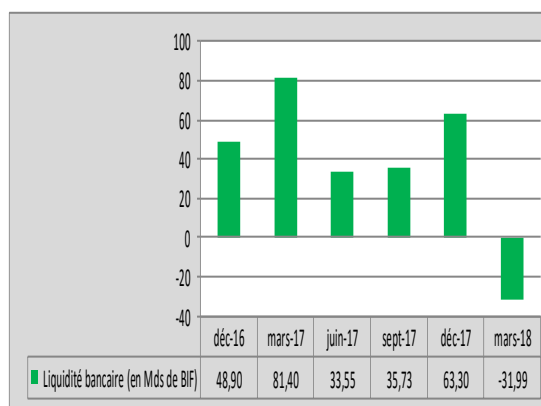

Source : BRB

## VII. LES PRINCIPAUX INDICATEURS DU SECTEUR BANCAIRE

Le total bilan du secteur bancaire a augmenté de 22,1% à fin mars 2018 par rapport à la même période de 2017. Pour la même période, les dépôts et le portefeuille crédits ont augmenté.



## VII. 1. Ressources

Comparé à la même période de 2017, le total des dépôts a augmenté 18,8% à fin mars 2018, passant de 1.081,3 à 1.284,5 Mds de BIF. Malgré cette augmentation, l'encours du refinancement de la Banque Centrale s'est accru, passant de 91.465,2 à 170.466,8 MBIF. Par rapport trimestre précédent, le refinancement s'est accru de 6,5%.

## VII.2. Emplois

Les emplois du secteur bancaire sont essentiellement constitués de crédits à l'économie et des titres du Trésor qui représentent respectivement 35,8 et 31,6% du total actif. L'encours des titres du Trésor détenus par les banques commerciales a augmenté de 55,2% en glissement annuel et de 11,3% d'un trimestre à l'autre. Les crédits à l'économie ont augmenté de 10,9% par rapport à la même période de 2017 et de 1,9% d'un trimestre à l'autre.

**Tableau 11 :**  
**Principaux indicateurs d'activité du secteur bancaire (en MBIF)**

	Total secteur bancaire		
	30/03/2017	31/12/2017	30/03/2018
<b>I. EMPLOIS</b>	<b>1 854 974,5</b>	<b>2 164 695,6</b>	<b>2 265 051,8</b>
<b>PRINCIPAUX EMPLOIS</b>	<b>1 487 029,4</b>	<b>1 802 971,9</b>	<b>1 865 762,7</b>
<b>A. Actifs Liquides</b>	<b>755 929,8</b>	<b>1 007 491,3</b>	<b>1 055 013,2</b>
. Caisse	46 142,4	49 771,7	59 275,3
. B.R.B.	167 955,5	229 296,6	186 613,1
. Banques & Etablissements Financiers	60 631,3	84 932,4	94 587,5
<i>Bons, Obligations du Trésor</i>	<i>461 571,3</i>	<i>643 490,6</i>	<i>716 145,6</i>
<b>B. Crédits</b>	<b>731 099,6</b>	<b>795 480,6</b>	<b>810 749,5</b>
. Court terme	409 108,3	426 272,4	435 751,7
. Moyen terme	191 151,6	216 175,2	211 188,5
. Long terme	130 839,7	153 033,0	163 809,3
<b>C. Autres</b>	<b>367 945,1</b>	<b>361 723,7</b>	<b>399 289,1</b>
<b>II. RESSOURCES</b>	<b>1 854 974,5</b>	<b>2 164 695,6</b>	<b>2 265 051,8</b>
<b>Principales ressources</b>	<b>1 306 612,8</b>	<b>1 543 660,1</b>	<b>1 634 156,8</b>
. Clientèle	1 081 298,8	1 234 101,1	1 284 518,8
<i>dont : dix grands dépôts</i>	<i>331 353,1</i>	<i>431 484,1</i>	<i>533 274,0</i>
. Refinancement auprès B.R.B.	91 465,2	160 080,4	170 466,8
. Autres	-	-	-
Banques & Etablissements Financiers	133 848,8	149 478,6	179 171,2
<i>dont : Résidents</i>	<i>71 643,4</i>	<i>90 900,4</i>	<i>143 095,7</i>
<b>Autres</b>	<b>548 361,7</b>	<b>621 035,5</b>	<b>630 895,0</b>
. Fonds propres de base nets (en MBIF)	213 766,5	234 104,6	262 462,7
. Fonds propres (en MBIF)	248 404,6	267 074,4	295 862,9
. Risques pondérés	1 035 351,1	1 126 022,3	1 164 385,0
. Ratio de solvabilité de base (norme 12,5%)	20,6	20,8	22,5
. Ratio de solvabilité globale (norme 14,5%)	24,0	23,7	25,4
. Ratio de levier (norme 7%)	12,9	12,3	12,3
<b>Qualité et concentration des crédits</b>			
Grands risques	144 676,8	150 936,9	141 112,4
Créances à surveiller	49 778,1	41 649,6	49 674,4
Créances Non performantes	102 787,5	115 782,5	128 478,9
Impayés	152 027,7	157 432,1	178 153,3
Dépréciations	78 091,8	92 574,3	95 476,0
Total crédits bruts/Total actifs bruts (en %)	39,4	36,7	35,8
Prêts à l'Etat/Total actifs bruts (*)	26,9	32,0	34,0
Prêts à l'Etat/Fonds propres de base (*)	245,0	311,9	303,8
Taux des prêts non performants	14,1	14,6	16,8
Taux d'impayés	20,8	19,8	22,0
Taux de provisionnement (en %)	76,0	80,0	70,2
. Grands risques/Total crédits bruts (en %)	19,8	19,0	17,4
<b>Liquidité</b>			
. Coefficient de liquidité en BIF	57,2	59,4	59,8
. Coefficient de liquidité en devises	118,4	113,2	91,3
Total crédits/total dépôts	67,6	64,5	63,1
Rapport entre ressources Stables et Emplois Im	136,4	137,5	140,0
Dix gros dépôts/Total dépôts	30,6	35,0	41,5
<b>Rentabilité et performance</b>			
Résultat avant impôt	3 445,6	44 380,1	18 704,4
Résultat net de l'exercice	407,6	39 461,7	16 950,7
Produit Net Bancaire	34 945,3	179 672,5	49 277,5
ROE		16,62	5,7
ROA			0,7

Source : BRB

## VIII. SOLIDITE DU SECTEUR BANCAIRE

A fin mars 2018, le secteur bancaire disposait de fonds propres suffisants et toutes les normes règlementaires et prudentielles ont été respectées. Les principaux indicateurs de solidité et de rentabilité financière se sont améliorés.

### VIII.1. Adéquation du capital

Le secteur bancaire disposait à fin mars 2018 de fonds propres suffisants par rapport à la norme réglementaire. Le ratio de solvabilité globale a augmenté, s'établissant à 25,4 contre 23,7% à fin du trimestre précédent, et a largement dépassé le minimum réglementaire de 14,5%.

### VIII.2. Qualité du portefeuille crédits

Le taux des créances impayées a augmenté au premier trimestre 2018, s'établissant à 22,0 contre 20,8% au premier trimestre 2017 et à 19,8% au trimestre précédent. L'augmentation des créances impayées est principalement liée à la progression des créances pré douteuses (16,8 contre 10,7% à fin mars 2017). Pour faire face à cette augmentation des créances impayées, les banques ont constitué des provisions pour se prémunir contre le risque. Les provisions pour dépréciation des créances ont augmenté de 22,3% en glissement annuel (95.476,0 contre 78.091,8 MBIF) et de 3,1% par rapport au trimestre précédent.

### VIII. 3. Rentabilité

Le produit net bancaire a augmenté de 41% à fin mars 2018 par rapport à la période correspondante de 2017, passant de 34.945,3 à 49.277,5 MBIF, suite à l'augmentation du total des commissions bancaires et des intérêts. Le résultat net des établissements de crédit s'est établi à 16.950,5 MBIF. Le rendement moyen des actifs (ROA) et celui des fonds propres (ROE) se sont établis respectivement à 0,7 et 5,7% à fin mars 2018.





**DEUXIEME PARTIE :**

**NOTES METHODOLOGIQUES ET  
TABLEAUX STATISTIQUES**



## **I. NOTES METHODOLOGIQUES**



## 1. PRODUCTION ET VENTE DE CERTAINS PRODUITS

### TABLEAUX I.1. & I.2. : Production et vente de café Arabica

Les deux tableaux renseignent respectivement sur la production et sur les ventes de café Arabica par campagne. Ils sont confectionnés sur base du rapport de production et de commercialisation du café envoyé par l'Autorité de Régulation de la Filière café du Burundi (ARFIC).

### TABLEAUX I.3. & I.4. : Récolte de thé en feuilles vertes et Production de thé sec, et vente de thé sec

Ces tableaux recueillent la récolte de thé en feuilles vertes, la production et les ventes de thé sec. Ils sont élaborés sur base des rapports mensuels d'activité transmis par l'Office du Thé du Burundi (OTB).

### TABLEAU I.5. : Production des principales industries

Ce tableau est établi sur la base des données recueillies auprès des principales entreprises industrielles. Les productions sont regroupées par catégories de produits : industries alimentaires, chimiques et matériaux de construction.

### TABLEAU I.6. : Indice pondéré de la production industrielle

Le tableau indique la part relative de l'indice pondéré des industries alimentaires, chimiques, textiles et autres dans l'indice général de la production industrielle.

Cet indice est établi sur base des coefficients de pondération représentant les contributions en valeur ajoutée de chaque produit dans la valeur ajoutée totale de la branche. Ces coefficients sont tirés des résultats de l'enquête de 1989 auprès des entreprises commerciales et industrielles.

### TABLEAUX I.7. & I.8. : Production et consommation d'énergie électrique

Le tableau I.7 fait ressortir la production nationale de courant électrique par centrale hydroélectrique. Le tableau I.8 indique la consommation d'énergie électrique par grands centres urbains. Ces données sont fournies par la REGIDESO.

## 2. MONNAIE ET CREDIT

### 2.1. COUVERTURE

#### 2.1.1. Banque centrale

La Banque centrale est l'autorité monétaire qui a pour fonctions fondamentales de définir et de mettre en œuvre la politique monétaire et de change, de réglementer et de superviser le secteur financier. Elle est chargée, en outre, d'émettre la monnaie, de gérer les réserves internationales et de fournir des crédits aux autres institutions de dépôts.

#### 2.1.2. Banques commerciales

Les banques commerciales sont des institutions qui collectent des dépôts à vue transférables par chèque ou utilisables sous une forme quelconque comme moyen de paiement direct et à terme et qui font des opérations de crédit.

#### *Sont recensées dans cette catégorie :*

La Banque de Crédit de Bujumbura (BCB), la Banque Commerciale du Burundi (BANCOBU), l'Interbank Burundi (IBB), l'Ecobank Burundi, la Banque de Gestion et de Financement (BGF), la Finbank, la Banque Burundaise pour le Commerce et l'Investissement (BBCI), la Diamond Trust Bank Burundi (DTB),

la KCB Bank Burundi LMT et la Coopérative for Rural Development Bank (CRDB Bank Burundi).

Les données de la DTB, de la KCB Bank Burundi LMT et de la CRDB sont intégrées dans les statistiques des banques commerciales à partir de juin 2009, juillet 2012 et décembre 2012 respectivement.

### 2.1.3. Etablissements financiers

Les établissements financiers sont des personnes morales qui effectuent à titre de profession habituelle et principalement les opérations de crédit. Ils sont autorisés à faire des emprunts sans pouvoir disposer de guichets ni de comptes pour la clientèle.

**Sont recensés dans cette catégorie :**

La Banque Nationale pour le Développement Economique (BNDE) ;

Le Fonds de Promotion de l'Habitat Urbain (FPHU).

### 2.1.4. Etablissements de microfinance

Les établissements de microfinance sont des personnes morales qui pratiquent des opérations de crédit et/ou de collecte de l'épargne et offrent des services financiers spécifiques au profit des populations évoluant pour l'essentiel en marge du circuit bancaire traditionnel.

**Sont recensés dans cette catégorie:**

Les établissements de microfinance de la première, de la deuxième et de la troisième catégorie.

## 2.2. CONTENU DES TABLEAUX

### TABLEAU II.1. : Réserves internationales

Il s'agit de la somme des réserves de la Banque centrale (BRB), des banques commerciales et des établissements de microfinance à laquelle on retranche leurs engagements extérieurs.

Les avoirs de la Banque centrale ne concernent que les réserves dont elle peut disposer librement y compris : l'or monétaire, les DTS, la position dans la tranche de réserve au FMI.

### TABLEAUX II.2.1 & II.2.2 :

#### Situation mensuelle de la BRB

Les tableaux présentent l'actif et le passif de la Banque arrêtés à fin de mois. Ils renseignent, au passif, sur l'ensemble des engagements de la Banque en tant qu'autorité monétaire, et à l'actif, les contreparties de ces engagements.

La rubrique « Avoirs extérieurs » comprend entre autres les avoirs à vue et à terme, les encaisses et la position dans la tranche de réserve au FMI qui est obtenue en retranchant de la quote-part du Burundi au FMI, le compte FMI n° 1 et le

compte Titres FMI.

### TABLEAUX II.3.1. & II.3.2 :

#### Situation agrégée des Banques commerciales

La situation agrégée retrace la consolidation des situations actives et passives de toutes les banques commerciales.

### TABLEAUX II.4.1 & II.4.2 :

#### Situation agrégée des établissements de microfinance

La situation agrégée retrace l'agrégation des situations actives et passives de tous les établissements de microfinance de la première et de la deuxième catégorie.

### TABLEAUX II.5.1 & II.5.2 :

#### Situation monétaire

Les tableaux indiquent la consolidation des situations actives et passives de la BRB, des banques commerciales, des établissements de microfinance et des CCP.

L'actif représente les contreparties de la masse monétaire à savoir : les avoirs extérieurs nets et le crédit intérieur.

De son côté, le passif montre la masse monétaire et les autres postes nets.

### TABLEAU II.6. :

#### Evolution de la base monétaire, de la masse monétaire et du multiplicateur

Ce tableau montre l'évolution de la base monétaire et de ses contreparties, de la masse monétaire (M3) et du multiplicateur, celui-ci étant le rapport entre la masse monétaire et la base monétaire.

### TABLEAUX II.7.1. & II.7.2. :

#### Situation agrégée des établissements financiers

Les tableaux font ressortir l'agrégation des situations actives et passives des établissements financiers.

### TABLEAUX II.8.1. & II.8.2. :

#### Situation financière

Ils retracent la consolidation de la situation monétaire et de la situation agrégée des établissements financiers.

## **TABLEAU II.9. :**

### **Liquidité des institutions financières**

Le tableau indique les facteurs autonomes de la liquidité qui apparaissent dans la situation active et passive de la Banque centrale. Les facteurs autonomes sont ceux qui échappent à l'influence directe de la Banque.

## **TABLEAUX II.10.1 et II.10.2 :**

### **Dépôts bancaires par détenteurs**

Les tableaux renseignent sur les dépôts ventilés en BIF et en devises par terme et par détenteur et qui entrent dans le calcul de la masse monétaire.

## **TABLEAU II.11. :**

### **Dépôts et autres ressources à terme des banques commerciales**

Le tableau montre l'évolution par terme de tous les dépôts et autres ressources à terme des banques commerciales.

## **TABLEAU II.12. :**

### **Evolution des risques du système financier**

Le tableau fait ressortir l'encours (y compris les impayés) des crédits à l'économie et des engagements par signature des banques commerciales, des établissements de microfinance et des établissements financiers. Les crédits sont répartis par catégorie et par terme.

## **TABLEAU II.13. :**

### **Ventilation des crédits par secteur d'activité**

Le tableau indique l'évolution des crédits selon les secteurs d'intervention.

## **TABLEAU II.14. :**

### **Crédits par terme et par état des créances**

Le tableau fait ressortir l'encours des crédits par terme en indiquant pour chaque terme les créances saines et impayées.

## **TABLEAUX II.15 & II.16. :**

### **Taux d'intérêt moyens pondérés débiteurs et créditeurs appliqués par les banques commerciales**

Les tableaux renseignent sur les moyennes pondérées des taux d'intérêt perçus et versés par les banques commerciales sur les prêts accordés

et sur les dépôts collectés et rémunérés.

## **TABLEAU II. 17 :**

### **Activités de la chambre de compensation**

Le tableau fait apparaître, pour chaque mois, le nombre et le montant des opérations effectués par la chambre de compensation. Les données sont obtenues en procédant au cumul des données quotidiennes.

## **TABLEAU II. 18.**

### **Taux d'intérêt moyens pondérés des titres publics à fin de période**

Il indique, par terme, le taux d'intérêt moyen sur les titres du Trésor enregistré à chaque fin de période concernée.

## **TABLEAU II.19. :**

### **Taux d'intérêt sur les opérations de refinancement à fin de période**

Il indique le taux de refinancement à fin de période appliqué par la Banque centrale.

## **3. FINANCES ET DETTE PUBLIQUES**

### **TABLEAU III.1. : Recettes et dons**

Le tableau présente toutes les recettes budgétaires (fiscales, non fiscales) ainsi que les dons accordés à l'Etat (dons courants et en capital).

### **TABLEAU III.2. : Dépenses**

Le tableau montre les dépenses de l'Etat dont les rubriques principales sont :

- Les dépenses courantes (ou de fonctionnement)**
- Les dépenses en capital (ou d'investissement).**

## **TABLEAU III.3. :**

### **Opérations financières consolidées**

Le tableau donne la synthèse des opérations d'entrée et de sortie de fonds de l'Etat. Il dégage le déficit et son financement ou l'excédent et son affectation.



#### **TABLEAU III.4. : Dette publique intérieure**

Le tableau montre l'encours de la dette de l'Etat par créancier et par type d'emprunt.

#### **TABLEAU III.5. : Opérations de la dette publique extérieure**

Le tableau fait ressortir les opérations de financement extérieur (tirages et remboursement du principal) ainsi que les intérêts et les réévaluations.

#### **TABLEAU III.6. : Encours de la dette publique extérieure par créancier**

Le tableau indique les principaux créanciers bilatéraux et multilatéraux.

#### **TABLEAU III.7. : Evolution de la dette publique extérieure par secteur économique**

Le tableau décrit l'affectation des crédits extérieurs aux divers secteurs économiques.

#### **TABLEAU III.8. : Evolution en p.c. de la dette publique extérieure par secteur économique**

Le tableau fait ressortir la part de chaque secteur dans l'encours total de la dette publique extérieure.

#### **TABLEAU III.9. : Echancier du service de la dette extérieure**

Le tableau renseigne sur ce que l'Etat doit payer, en principal et intérêts, à ses différents bailleurs au cours du mois sous analyse.

### **4. COMMERCE EXTERIEUR**

L'élaboration des statistiques du commerce extérieur repose sur la confection des tableaux des importations (en volume et en valeur CIF) et des exportations (en volume et en valeur FOB Bujumbura) de biens et services.

#### **Les tableaux des importations et des exportations sont établis selon :**

1. La nomenclature de la convention internationale sur le Système Harmonisé de désignation et de Codification des marchandises.
2. Les branches de destination pour les importations (consommation, équipement et production) et la nature du produit pour les exportations (primaires, manufacturés et autres).
3. Les pays de provenance pour les importations et les pays de destination pour les exportations. Les statistiques du commerce extérieur sont confectionnées ou élaborées à partir des données douanières, des enchères pour le café et des contrats de vente pour le thé.
4. Les transactions internationales englobent toutes les transactions entre les résidents et non résidents selon le Manuel de la balance des paiements (MBP6).

### **5. DIVERS**

#### **TABLEAU V.1. : Trafic au port de Bujumbura**

Le tableau renseigne sur le trafic au port de Bujumbura par le volume global des entrées et des sorties de marchandises.

#### **TABLEAU V.2.: Entrées et sorties de marchandises au port de Bujumbura**

Par rapport au tableau précédent, il montre l'évolution sur cinq ans, des entrées et des sorties en volume des marchandises au port de Bujumbura.

#### **Les entrées sont groupées dans les rubriques ci- après :**

Produits des industries alimentaires, chimiques, textiles, carburantes et lubrifiantes, matériel d'équipement, véhicules et produits divers.

**TABLEAU V.3. :**  
**Trafic à l'aéroport international de Bujumbura**

Le tableau donne les mouvements (arrivées et départs et non compris le transit) à l'aéroport international de Bujumbura. Il établit le nombre de passagers, le tonnage des bagages et du fret ainsi que le volume du courrier postal.

**TABLEAUX V.4., V.5. & V.6. :**  
**Entrées, consommation et stock des principaux produits pétroliers**

Ils renseignent respectivement sur le volume des entrées, des sorties et le stock disponible d'essence super, pétrole, gas oil et J.P.1 dans la Société d'Entreposage des Produits Pétroliers «SEP».

**TABLEAU V.7. Statistiques des prix**

Elles sont établies sur la base des relevés des prix collectés par l'ISTEEBU aux différents marchés de la capitale de Bujumbura.

Le panier de la ménagère est composé des articles répartis en douze divisions à savoir :

1. Produits alimentaires et boissons non alcoolisées ;
2. Boissons alcoolisées et tabac ;
3. Articles d'habillement et articles chaussants;
4. Logement, eau, électricité, gaz et autres combustibles;
5. Ameublement, équipement ménager et entretien courant de la maison;
6. Santé;
7. Transport;
8. Communication ;
9. Loisirs ;
10. Enseignement ;
11. Hôtellerie, cafés et restauration ;
12. Autres biens et services.

Cette classification a été adoptée au mois de décembre 2013 pour se conformer à la

classification internationale (COICOP).

**TABLEAUX V.8, V.9 et V.10 :**  
**Statistiques des taux de change**

Les statistiques sur les cours de change concernent les principales monnaies cotées à l'incertain par la Banque centrale. La B.R.B. utilise des cours de change et des indices des prix des différents partenaires du Burundi pour le calcul des taux de change effectifs nominal et réel du Franc Burundi.



## **II. TABLEAUX STATISTIQUES**



# **1. PRODUCTION ET VENTE DE PRINCIPAUX PRODUITS**



I.1												
PRODUCTION DE CAFE ARABICA PAR CAMPAGNE (en Tonnes)												
Campagne	Mois											
	Mai	Juin	Juillet	Août	Septembre	Octobre	Novembre	Décembre	Janvier	Février	Mars	Avril
Campagne 2013/2014												
Café parche	-	-	7 046	1 156	1 327	305	2 948	1 352	-	-	-	-
Cumul	-	-	7 046	8 202	9 529	9 834	12 782	14 134	14 134	14 134	14 134	14 134
Café marchand	-	-	2 101	743	990	2 891	752	2 978	299	16	-	-
Cumul	-	-	2 101	2 844	3 834	6 725	7 477	10 454	10 753	10 769	10 769	10 769
Campagne 2014/2015												
Café parche	441	5 814	4 873	4 324	1 707	1 111	180	-	-	-	-	-
Cumul	441	6 254	11 128	15 452	17 158	18 270	18 450	18 450	18 450	18 450	18 450	18 450
Café marchand	266	1 116	2 386	2 483	999	2 605	2 974	-	-	962	1 132	-
Cumul	266	1 382	3 768	6 251	7 250	9 855	12 829	12 829	12 829	13 791	14 923	14 923
Campagne 2015/2016												
Café parche	-	963	14 723	4 414	1 043	867	-	-	-	-	-	-
Cumul	-	963	15 686	20 100	21 143	22 009	22 009	22 009	22 009	22 009	22 009	22 009
Café marchand	-	629	2 091	5 724	410	3 772	2 560	2 267	625	-	-	-
Cumul	-	629	2 720	8 444	8 854	12 626	15 186	17 454	18 079	18 079	18 079	18 079
Campagne 2016/2017												
Café parche	611	11 616	1 522	3 335	804	18	-	-	-	-	-	-
Cumul	611	12 227	13 749	17 084	17 889	17 906	17 906	17 906	17 906	17 906	17 906	17 906
Café marchand	-	1 823	2 170	2 947	3 436	792	398	194	633	953	-	-
Cumul	-	1 823	3 992	6 940	10 376	11 168	11 566	11 760	12 394	13 346	13 346	13 346
Campagne 2017/2018												
Café parche	122	2 550	7 408	3 481	748	5 900	1 249	77	13	35	-	-
Cumul	122	2 672	10 080	13 561	14 309	20 209	21 458	21 535	21 548	21 583	21 583 (p)	-
Café marchand	-	1 007	1 485	482	1 461	6 632	3 654	508	231	405	-	-
Cumul	-	1 007	2 492	2 974	4 435	11 066	14 720	15 229	15 460	15 864	15 864 (p)	-

Source : ARFIC.



**RELEVÉ DES CONTRATS DE VENTE DE CAFÉ ARABICA**

I.2

Période	VENTES		PRIX MOYENS	
	En Tonnes	En MBIF	CTS/LB*	BIF/KG
2013	12 915	45 560,0	106,7	3 654,8
2014	14 252	81 724,8	161,4	5 460,2
2015	14 033	61 180	115,8	3 913,7
2016	15 441	69 669	102,7	3 535,3
2017	12 875	58 531	105,2	3 994,5
2015				
1er Trim	984	3 570	87,6	2 973,3
2ème Trim				-
3ème Trim	6 293	30 732	145,9	4 837,9
4ème Trim	6 756	26 878	114,0	3 930,1
2016				
1er Trim	3 748	14 113	101,6	3 606,0
2ème Trim	188	302	44,9	1 607,7
3ème Trim	5 917	29 553	133,9	4 324,0
4ème Trim	5 589	25 701	130,3	4 603,5
2017				
1er Trim	1 840	4 942	72,6	2 685,4
2ème Trim	286	772	78,3	2 936,1
3ème Trim	3 616	19 068	145,4	5 626,8
4ème Trim	7 133	33 749	124,3	4 729,8
2016				
Janvier	2 062	8 260,9	113,3	4 006,3
Février	965	3 725,9	109,0	3 862,1
Mars	721	2 126,3	82,6	2 949,4
Avril	188	301,9	44,9	1 607,7
Mai	-	-	-	-
Juin	-	-	-	-
Juillet	1 369	6 758,9	137,4	3 029,0
Août	2 819	14 486,3	140,0	5 139,2
Septembre	1 729	8 307,7	124,5	4 803,7
Octobre	1 935	9 052,0	139,9	4 677,7
Novembre	2 334	10 577,6	124,4	4 532,0
Décembre	1 320	6 071,2	126,5	4 600,8
2017				
Janvier	888	3 653,8	112,1	4 116,1
Février	897	1 141,7	35,2	1 272,6
Mars	55	146,4	70,5	2 638,7
Avril	39	143,1	99,4	3 706,2
Mai	226	575,6	67,6	2 545,8
Juin	21	53,5	68,0	2 556,1
Juillet	403	1 311,3	147,7	5 646,3
Août	1 173	6 981,9	142,3	5 954,6
Septembre	2 041	10 774,5	146,3	5 279,4
Octobre	2 466	13 241,9	140,9	5 369,2
Novembre	2 234	10 661,4	125,1	4 773,2
Décembre	2 433	9 846,2	107,0	4 046,9
2018				
Janvier	2 402	9 639,0	103,7	4 013,7
Février	581	2 553,1	114,0	4 397,9
Mars	1 017	3 578,6	94,8	3 518,9

Source: ARFIC

\* Cents par livre

**RECOLTE DE THE EN FEUILLES VERTES**  
(en Tonnes)

<b>Mois</b>	Janvier	Février	Mars	Avril	Mai	Juin	Juillet	Août	Septembre	Octobre	Novembre	Décembre
<b>Année</b>												
<b>2014</b>												
Récoltes mensuelles	4 911,1	4 671,2	5 326,5	5 758,3	4 997,3	3 757,2	2 344,0	1 754,8	1 741,7	3 997,7	4 542,0	4 693,4
Cumul	4 911,1	9 582,3	14 908,7	20 667,0	25 664,3	29 421,5	31 765,5	33 520,3	35 262,0	39 259,7	43 801,7	48 495,1
<b>2015</b>												
Récoltes mensuelles	5 524,9	4 797,5	5 776,0	5 749,6	5 040,9	4 898,9	3 139,2	2 186,0	1 508,9	2 380,4	3 763,0	5 812,9
Cumul	5 524,9	10 322,4	16 098,3	21 847,9	26 888,8	31 787,8	34 927,0	37 112,9	38 621,8	41 002,2	44 765,2	50 578,1
<b>2016</b>												
Récoltes mensuelles	6 360	6 345	7 328	6 744	5 293	4 099	1 970	1 757	640	1 553	4 022	2 818
Cumul	6 360	12 705	20 033	26 777	32 070	36 169	38 139	39 895	40 535	42 088	46 111	48 929
<b>2017</b>												
Récoltes mensuelles	4 456,6	4 649,8	4 858,9	5 654,9	4 984,4	4 250,4	2 275,2	1 729,4	1 188,2	2 947,2	4 110,5	3 883,4
Cumul	4 456,6	9 106,4	13 965,3	19 620,2	24 604,6	28 854,9	31 130,1	32 859,5	34 047,7	36 994,9	41 105,5	44 988,8
<b>2018</b>												
Récoltes mensuelles	4 448,8	5 299,6	6 167,3									
Cumul	4 448,8	9 748,4	15 915,7									
<b>Source : O.T.B.</b>												

**PRODUCTION ET VENTES DE THE SEC**

I.4

Période	Production (en T)	V e n t e s		
		(en T)	V(MBIF)	<sup>(1)</sup> (PM en BIF/kg)
2014	10 533	10 322	34 639	3 390
2015	10 785	10 845	52 168	4 849
2016	10 285	10 710	37 499	3 620
2017	9 640	9 739	48 013	4 971
2015				
1er Trim.	3 225	3 278	13 068	3 925
2ème Trim.	3 312	3 148	15 441	4 776
3ème Trim.	1 676	2 789	15 129	5 431
4ème Trim.	2 572	1 630	8 530	5 262
2016				
1er Trim.	4 009	2 891	11 325	3 954
2ème Trim.	3 385	3 375	10 696	3 186
3ème Trim.	1 066	3 217	10 468	3 248
4ème Trim.	1 824	1 227	5 010	4 091
2017				
1er Trim.	2 936	2 577	12 158	4 725
2ème Trim.	3 180	2 800	13 452	4 819
3ème Trim.	1 240	2 608	13 145	5 063
4ème Trim.	2 284	1 755	9 258	5 276
2016				
Janvier	1 248	729	3 173	4 353
Février	1 319	1 163	4 614	3 967
Mars	1 443	999	3 538	3 543
Avril	1 388	1 083	3 369	3 110
Mai	1 106	1 296	3 915	3 021
Juin	891	996	3 412	3 427
Juillet	453	1 319	4 437	3 364
Août	441	1 116	3 475	3 115
Septembre	640	783	2 555	3 265
Octobre	352	430	1 431	3 331
Novembre	883	383	1 559	4 074
Décembre	589	415	2 019	4 869
2017				
Janvier	936	881	4 290	4 868
Février	1 000	774	3 708	4 791
Mars	1 000	921	4 161	4 516
Avril	1 175	861	4 042	4 693
Mai	1 062	1 140	5 387	4 727
Juin	944	799	4 023	5 037
Juillet	542	1 170	5 827	4 980
Août	427	849	4 273	5 030
Septembre	272	588	3 045	5 179
Octobre	594	585	3 053	5 220
Novembre	879	426	2 265	5 316
Décembre	810	745	3 940	5 291
2018				
Janvier	929,5	819	4 425	5 401
Février	1 082	925	4 873	5 269
Mars	1 245	847	4 357	5 146

<sup>(1)</sup> PM : Prix moyen de vente  
**Source : O.T.B.**

**PRODUCTION DES PRINCIPALES INDUSTRIES**

Produit	Période	2013		2014		2015		2016		2017		2018	
		Mars	Janv-Mars	Mars	Janv-Mars	Mars	Janv-Mars	Mars	Janv-Mars	Mars	Janv-Mars	Mars	Janv-Mars
<b>PRODUITS DES INDUSTRIES ALIMENTAIRES</b>													
Bière Primus (Hl)		1 245 477	1 342 184	1 248 240	1 148 732	1 359 745	1 02 915	298 606	99 855	312 549			
Bières Amstels (Hl)		538 454	500 121	481 406	534 220	601 853	49 529	145 106	53 937	163 337			
Boissons gazeuses (Hl)		359 970	369 187	332 257	397 269	366 838	24 045	78 634	26 637	90 953			
Sucre (T)		25 821	21 543	22 997	23 656	21 940	-	0	-	0			
Huile de coton (L)		38 101	18 148	21 360	41 280	18 805	3 990	9 690	1 010	3 040			
Cigarettes (en milliers d'unités)		603 975	538 965	815 265	887 475	799 955	49 680	144 880	83 235	239 060			
<b>PRODUITS DES INDUSTRIES CHIMIQUES</b>													
Peinture (T)		716	822	673	697	868	53	175	61	166			
Oxygène (m <sup>3</sup> )		35 107	25 591	26 660	20 840	17 917	0	0	3 199	8 175			
Savons de toilette (kg)		269 778	1 335 869	304 752	559 875	582 287	47 422	142 336	16 928	152 447			
Savons de ménage (kg)		13 475 850	14 106 049	16 315 190	16 683 636	12 615 122	1 008 841	2 927 848	827 777	2 987 061			
Mousse (unités)		15 600	13 522	11 354	12 440	9 259	731	2 983	248	987			
Casiers en plastique (unités)		322 916	877 060	586 045	413 834	152 691	5 162	15 959	9 616	41 271			
<b>MATERIAUX DE CONSTRUCTION</b>													
Tubes PVC (kg)		100 630	95 681	180 765	140 824	55 099	1 528	10 924	198	810			
Profils (m) (1)		24 477	20 525	11 137	15 430	10 572	520	2 631	1 531	3 332			
Tubes en acier (kg)		-	-	-	-	-	-	-	-	-			

(1) : Cette rubrique regroupe également les bacs aluzinc autoportants et les faux plafonds "Estetic".

Source : Renseignements fournis par les entreprises industrielles.

## INDICE PONDERE DE LA PRODUCTION INDUSTRIELLE

Industrie	INDUSTRIES ALIMENTAIRES dont:			INDUSTRIES CHIMIQUES dont:			AUTRES dont:			INDICE PONDERE
	Boissons	Sucre	S/Total	Peinture	Savons	S/Total	Tubes PVC	Plaques en fibro-ciment	S/Total	
Période										
2013	77,2	25,4	121,5	2,4	6,6	11,2	0,4	0,0	0,4	131,0
2014	80,2	21,2	116,4	2,6	7,8	14,1	0,4	0,0	0,4	130,9
2015	74,8	22,6	119,9	2,2	7,9	12,9	0,7	0,0	0,7	133,5
2016	75,5	23,5	123,3	2,3	8,2	12,6	0,5	0,0	0,6	136,5
2017	84,5	21,6	128,0	2,9	6,3	10,3	0,2	0,0	0,2	138,5
2015										
2ème Trim.	71,2	3,6	94,8	1,9	7,9	12,0	0,9	0,0	0,9	107,8
3ème Trim.	87,7	51,7	165,2	2,1	8,6	13,6	1,2	0,0	1,2	180,1
4ème Trim.	66,7	35,3	124,5	2,5	7,7	12,2	0,5	0,0	0,5	137,2
2016										
1er Trim.	70,0	0,0	97,0	2,1	8,0	13,0	0,1	0,0	0,1	110,1
2ème Trim.	70,3	6,8	104,9	2,7	8,5	13,4	1,1	0,0	1,2	119,5
3ème Trim.	89,5	51,5	165,6	2,3	8,9	12,8	0,4	0,0	0,4	178,8
4ème Trim.	72,1	35,6	125,8	2,1	7,4	11,0	0,5	0,0	0,6	137,4
2017										
1er Trim.	75,8	0,0	91,8	2,3	5,8	8,8	0,2	0,0	0,2	100,7
2ème Trim.	85,9	7,5	114,6	2,9	5,8	9,8	0,5	0,0	0,3	124,7
3ème Trim.	97,0	46,3	167,6	3,1	5,7	10,1	0,2	0,0	0,2	177,9
4ème Trim.	79,2	32,6	138,1	3,2	7,8	12,4	0,1	0,0	0,1	150,7
2018										
1er Trim.	82,2	0,0	108,4	2,2	6,0	9,4	0,0	0,0	0,0	117,9
2016										
Mars	76,9	0,0	109,4	2,1	8,4	13,2	0,1	0,0	0,1	122,8
Avril	73,0	0,0	101,2	2,2	8,3	12,0	0,2	0,0	0,2	113,4
Mai	67,5	0,0	95,7	3,3	8,7	13,4	1,1	0,0	1,1	110,2
Juin	70,3	20,5	117,9	2,7	8,4	14,9	2,1	0,0	2,1	135,0
Juillet	86,1	50,9	161,2	2,5	8,6	13,5	0,1	0,0	0,1	174,8
Août	98,4	48,5	173,8	2,5	9,8	12,9	0,0	0,0	0,1	186,8
Septembre	83,9	55,0	161,7	1,9	8,3	12,2	1,0	0,0	1,0	174,9
Octobre	76,9	49,5	147,0	1,8	7,5	10,4	0,1	0,0	0,2	157,6
Novembre	67,7	43,8	130,6	1,8	7,2	10,6	0,0	0,0	0,1	141,3
Décembre	71,6	13,5	99,9	2,7	7,4	11,9	1,4	0,0	1,4	113,2
2017										
Janvier	80,6	0,0	92,3	2,5	6,1	9,4	0,4	0,0	0,4	102,2
Février	69,9	0,0	89,7	2,3	5,4	8,2	0,0	0,0	0,0	98,0
Mars	76,8	0,0	93,3	2,1	6,0	8,6	0,1	0,0	0,1	102,0
Avril	83,4	0,0	102,6	3,4	4,2	8,7	0,8	0,0	0,8	112,1
Mai	87,3	0,0	108,5	2,6	5,9	9,7	0,3	0,0	0,1	118,3
Juin	86,9	22,6	132,6	2,6	7,3	10,9	0,4	0,0	0,0	143,6
Juillet	109,0	48,3	184,3	3,1	6,3	10,2	0,1	0,0	0,1	194,6
Août	100,6	43,6	168,4	3,1	4,4	8,7	0,2	0,0	0,2	177,3
Septembre	81,3	47,1	150,1	3,3	6,4	11,4	0,3	0,0	0,3	161,8
Octobre	81,4	39,7	143,7	2,5	9,6	13,8	0,1	0,0	0,2	157,7
Novembre	69,6	34,2	132,9	3,6	7,1	11,9	0,0	0,0	0,0	144,9
Décembre	86,6	23,8	137,7	3,5	6,5	11,5	0,2	0,0	0,2	149,4
2018										
Janvier	94,0	0,0	118,2	2,3	7,7	10,9	0,0	0,0	0,1	129,2
Février	74,2	0,0	101,2	1,9	5,4	8,9	0,0	0,0	0,0	110,1
Mars	78,5	0,0	105,9	2,4	4,8	8,4	0,0	0,0	0,0	114,3

Source : Compilé à partir des renseignements fournis par les entreprises industrielles.

**PRODUCTION D'ENERGIE ELECTRIQUE**  
(en milliers de KWH)

Centrale	PRODUCTION D'ENERGIE ELECTRIQUE (en milliers de KWH)										TOTAL
Période	MUGERE	RWEGURA	RUVYIRONZA	GIKONGE	KAYENZI	NYEMANGA	MARANGARA	BUHIGA	C. THERMIQUE	TOTAL	
2013	48 950	63 866	8 599	4 395	1 578	9 465	992	624	20 653	159 121	
2014	52 812	53 954	8 149	5 777	1 045	14 794	1 134	2 663	33 520	173 848	
2015	54 346	53 225	8 235	6 765	1 310	10 369	304	2 732	28 698	165 985	
2016	46 580	46 527	5 426	5 681	1 007	11 151	41	2 896	24 086	167 396	
2017	36 936	35 241	4 261	4 720	724	16 190	0	2 166	73 841	174 079	
2015	16 036	13 260	2 437	1 990	528	3 971	54	719	4 585	43 581	
3ème Trim.	10 869	14 553	1 362	1 040	184	2 679	0	710	8 042	39 439	
4ème Trim.	12 944	9 362	1 896	1 823	318	1 730	0	747	10 839	39 659	
2016	15 091	12 717	640	2 034	364	2 396	0	653	4 774	38 669	
1er Trim.	13 758	21 647	1 603	1 383	340	2 177	9	834	2 680	44 430	
2ème Trim.	8 171	20 086	1 635	996	117	2 996	0	672	7 063	41 735	
3ème Trim.	9 560	16 078	1 548	1 268	186	3 582	32	738	9 570	42 562	
2017	12 744	9 749	1 544	1 642	249	3 667	0	779	10 055	40 430	
1er Trim.	9 258	11 169	860	1 357	294	4 463	0	398	10 026	37 826	
2ème Trim.	5 904	10 259	904	760	78	4 253	0	581	17 385	40 124	
3ème Trim.	9 029	4 064	953	961	103	3 808	0	408	36 375	55 699	
2018	12 183	9 040	1 437	1 242	357	4 221	39	667	26 409	55 596	
1er Trim.	4 700	3 595	0	673	151	828	0	196	1 595	11 737	
Février	5 233	5 466	0	725	132	643	0	256	1 407	13 859	
Mars	5 168	7 836	359	457	132	742	0	248	465	15 408	
Avril	5 100	7 500	630	597	132	607	0	309	684	15 560	
Mai	3 490	6 311	613	329	76	828	9	276	1 530	13 463	
Juin	3 154	7 393	692	364	75	713	0	288	1 726	14 405	
Juillet	2 517	6 810	596	333	42	1 168	0	267	2 402	14 135	
Août	2 500	5 882	347	299	0	1 115	0	117	2 934	13 195	
Septembre	2 966	5 717	431	401	71	1 190	0	226	3 127	14 129	
Octobre	3 020	5 334	539	448	51	1 157	13	253	3 311	14 126	
Novembre	3 574	5 028	578	419	64	1 235	19	260	3 132	14 308	
Décembre	4 270	3 273	586	545	35	1 296	0	261	3 302	13 570	
Janvier	3 695	3 033	534	462	35	1 333	0	249	3 156	12 498	
Février	4 779	3 443	424	635	179	1 037	0	269	3 597	14 362	
Mars	3 905	3 596	307	562	100	1 479	0	216	2 750	12 917	
Avril	3 043	3 862	299	486	120	1 501	0	114	3 550	12 974	
Mai	2 310	3 711	254	309	73	1 484	0	68	3 726	11 935	
Juin	1 967	3 858	351	278	68	1 690	0	204	4 391	12 809	
Juillet	1 939	3 952	315	245	11	1 321	0	184	4 953	12 920	
Août	1 998	2 449	238	236	0	1 241	0	193	8 041	14 396	
Septembre	2 703	1 543	121	296	6	938	0	225	12 627	18 459	
Octobre	3 119	1 198	445	321	29	1 284	0	153	11 579	18 128	
Novembre	3 207	1 322	387	343	68	1 586	0	31	12 169	19 112	
Décembre	3 893	2 488	517	490	124	1 569	4	152	9 900	19 137	
Janvier	3 802	2 462	517	401	87	1 341	22	229	7 833	16 696	
Février	4 488	4 090	402	351	146	1 311	13	287	8 676	19 764	
Mars											

Source: REGIDESO

**CONSOMMATION D'ENERGIE ELECTRIQUE**  
(en milliers de KWH)

<b>Période</b>	<b>Ville</b>	<b>BUJUMBURA</b>	<b>GITEGA</b>	<b>AUTRES</b>	<b>TOTAL</b>
2013		227 400	15 042	16 849	259 291
2014		224 774	14 620	25 529	264 923
2015		220 107	16 369	21 333	257 808
2016		248 262	17 913	20 688	286 864
2017		216 804	17 805	23 247	257 856
2015					
1er Trim.		56 594	3 484	4 981	65 059
2ème Trim.		54 324	4 212	7 134	65 670
3ème Trim.		54 668	4 613	4 606	63 887
4ème Trim.		54 521	4 060	4 612	63 192
2016					
1er Trim.		60 829	3 041	5 440	69 309
2ème Trim.		64 646	5 196	4 737	74 579
3ème Trim.		62 197	4 871	4 775	71 842
4ème Trim.		60 591	4 805	5 737	71 133
2017					
1er Trim.		55 237	4 492	6 331	66 060
2ème Trim.		50 019	4 015	5 976	60 010
3ème Trim.		48 166	4 590	5 666	58 422
4ème Trim.		63 381	4 709	5 274	73 364
2017					
1er Trim.		61 410	4 600	6 522	72 531
2016					
Mars		21 055	1 494	1 752	24 302
Avril		21 365	1 701	1 578	24 643
Mai		22 272	1 862	1 643	25 776
Juin		21 010	1 633	1 516	24 159
Juillet		21 329	1 587	1 437	24 353
Août		20 790	1 688	1 808	24 287
Septembre		20 077	1 596	1 529	23 202
Octobre		21 272	1 651	1 887	24 810
Novembre		19 936	1 630	1 920	23 486
Décembre		19 382	1 524	1 930	22 837
2017					
Janvier		18 805	1 491	2 136	22 432
Février		17 026	1 353	2 077	20 457
Mars		19 405	1 649	2 118	23 171
Avril		17 508	1 093	1 795	20 396
Mai		17 284	1 486	2 249	21 019
Juin		15 227	1 435	1 933	18 595
Juillet		15 748	1 465	2 239	19 452
Août		15 835	1 646	1 759	19 239
Septembre		16 584	1 478	1 669	19 731
Octobre		21 527	1 359	1 463	24 349
Novembre		20 135	1 730	1 785	23 650
Décembre		21 720	1 620	2 026	25 365
2018					
Janvier		20 201	1 623	2 336	24 161
Février		18 646	1 527	2 079	22 252
Mars		22 564	1 449	2 106	26 119

Source : REGIDESO

## **2. MONNAIE ET CREDIT**







## ACTIF

SITUATION MENSUELLE DE LA BANQUE DE LA REPUBLIQUE DU BURUNDI  
(en millions de BIF)

II.2.1

Période	Rubriques	Avoirs extérieurs	Créances sur l'Etat				Créances sur le secteur bancaire	Créances sur les sociétés à participation publique	Créances sur le secteur privé	Autres actifs	TOTAL ACTIF
			Avances ordinaires	Crédit spécial	Créances rééchelonnées	Total					
2013		501 323,5	-	107 284,3	289 290,0	396 574,3	20,0	11 040,0	14 789,2	923 747,0	
2014		501 214,7	55 186,9	106 976,2	285 900,5	448 063,6	20,0	13 012,5	64 355,9	1 028 666,7	
2015		221 829,6	273 246,0	90 564,7	277 913,9	641 724,6	20,0	15 870,1	69 542,2	970 786,5	
2016		166 434,7	134 973,1	73 845,1	543 481,6	752 299,8	20,0	16 702,1	82 875,7	1 107 332,3	
2017		199 389,8	194 279,5	57 125,4	535 803,2	787 208,1	20,0	23 657,2	139 033,3	1 309 298,4	
2015 Mars		472 511,0	23 590,1	104 166,0	284 644,4	412 400,5	20,0	13 563,4	69 216,9	970 890,7	
2015 Juin		373 217,2	121 700,8	100 317,8	282 393,1	504 411,7	20,0	14 077,7	71 416,8	985 143,4	
2015 Septembre		274 254,7	201 450,1	96 137,9	280 473,5	578 061,5	20,0	15 663,2	68 563,8	943 403,5	
2015 Décembre		221 829,6	273 246,0	90 564,7	277 913,9	641 724,6	20,0	15 870,1	69 542,2	970 786,5	
2016 Mars		155 219,8	273 246,0	86 384,8	275 994,3	635 625,1	20,0	16 829,2	70 835,1	952 379,2	
2016 Juin		165 835,4	292 750,7	83 598,2	274 074,7	650 423,6	20,0	17 514,3	71 544,3	1 008 337,6	
2016 Septembre		157 393,5	18 972,7	79 418,3	546 041,0	644 432,0	20,0	17 282,1	71 569,3	1 011 401,9	
2016 Décembre		166 434,7	134 973,1	73 845,1	543 481,6	752 299,8	20,0	16 702,1	82 875,7	1 107 332,3	
2017 Mars		194 792,3	130 042,5	69 665,1	541 562,0	741 269,6	20,0	21 498,1	92 789,9	1 139 209,9	
2017 Juin		200 827,6	141 652,8	66 878,5	540 282,3	748 813,6	20,0	23 499,0	98 725,0	1 142 622,7	
2017 Septembre		198 728,4	112 382,3	62 698,6	538 362,6	713 443,5	20,0	24 296,2	133 118,0	1 192 756,1	
2017 Décembre		199 389,8	194 279,5	57 125,4	535 803,2	787 208,1	20,0	23 657,2	139 033,3	1 309 298,4	
2018 Mars		153 639,2	151 279,3	52 945,5	533 314,3	737 539,1	20,0	24 049,3	130 864,6	1 231 215,4	
2016 Mars		155 219,8	0,0	86 384,8	549 240,3	635 625,1	20,0	16 829,2	70 835,1	952 379,2	
2016 Avril		179 533,4	4 780,1	86 384,8	549 240,3	640 405,2	20,0	17 046,6	71 350,0	982 555,2	
2016 Mai		156 712,9	21 652,3	84 991,5	548 600,5	655 244,3	20,0	17 281,1	71 995,7	985 254,0	
2016 Juin		165 835,4	19 504,7	83 598,2	547 320,7	650 423,6	20,0	17 514,3	71 544,3	1 008 337,6	
2016 Juillet		160 561,3	17 403,2	82 204,9	546 680,9	646 289,0	20,0	17 437,0	71 931,9	1 009 691,2	
2016 Août		147 801,7	10 113,0	80 811,6	546 041,0	636 965,6	20,0	17 443,9	71 894,9	978 009,1	
2016 Septembre		157 393,5	18 972,7	79 418,3	546 041,0	644 432,0	20,0	17 282,1	71 569,3	1 011 401,9	
2016 Octobre		154 471,7	37 280,9	78 024,9	545 401,2	660 707,0	20,0	17 027,0	71 385,9	1 006 885,6	
2016 Novembre		156 467,8	69 788,2	75 238,3	544 121,5	689 148,0	20,0	16 926,7	75 909,5	1 041 522,0	
2016 Décembre		166 434,7	134 973,1	73 845,1	543 481,6	752 299,8	20,0	16 702,1	82 875,7	1 107 332,3	
2017 Janvier		191 054,3	91 642,3	73 845,0	543 481,6	708 968,9	20,0	17 272,0	93 200,7	1 127 452,3	
2017 Février		215 295,6	107 598,6	71 058,4	542 201,9	720 858,9	20,0	19 767,8	92 885,4	1 144 827,7	
2017 Mars		194 792,3	130 042,5	69 665,1	541 562,0	741 269,6	20,0	21 498,1	92 789,9	1 139 209,9	
2017 Avril		190 113,7	122 074,2	69 665,1	541 562,0	733 301,3	20,0	22 219,4	94 418,9	1 141 073,3	
2017 Mai		234 121,4	139 502,5	68 271,8	540 922,0	748 696,4	20,0	23 134,5	95 434,6	1 202 572,3	
2017 Juin		200 827,6	141 652,8	66 878,5	540 282,3	748 813,6	20,0	23 499,0	98 725,0	1 142 622,7	
2017 Juillet		178 268,5	126 976,7	65 485,2	539 642,4	732 104,3	20,0	24 642,8	107 191,6	1 155 125,7	
2017 Août		201 871,8	129 280,9	62 698,6	538 362,6	730 342,1	20,0	24 173,4	117 855,2	1 182 172,5	
2017 Septembre		198 728,4	112 382,3	62 698,6	538 362,6	713 443,5	20,0	24 296,2	133 118,0	1 192 756,1	
2017 Octobre		212 522,3	144 881,7	59 912,0	537 082,9	741 876,6	20,0	23 898,8	113 957,5	1 211 085,2	
2017 Novembre		191 321,1	150 659,0	59 912,0	536 443,0	747 014,0	20,0	23 834,2	128 888,2	1 225 177,5	
2017 Décembre		199 389,8	194 279,5	57 125,4	535 803,2	787 208,1	20,0	23 657,2	139 033,3	1 309 298,4	
2018 Janvier		175 550,7	154 611,4	55 732,1	535 163,3	745 506,8	20,0	24 085,9	152 399,7	1 272 243,1	
2018 Février		203 089,0	156 799,4	54 338,8	534 523,4	745 661,6	20,0	23 854,7	122 153,3	1 267 448,6	
2018 Mars		153 639,2	151 279,3	52 945,5	533 314,3	737 539,1	20,0	24 049,3	130 864,6	1 231 215,4	

Source: BRB



Période	Rubriques	Réserves	Avoirs exé- rieurs	Créances sur le Trésor			Créances sur l'admini- stration Centrale	Reprise de liquidité	Créances sur les établissements financiers	Créances sur les microfinances	Créances sur les sociétés à participation publique	Créances sur le secteur privé	Créances sur les admini- strations locales	Résultat	Autres actifs	TOTAL ACTIF
				Bons du Trésor	Obligations du Trésor	Total										
2013	107.189,0	201.411,2	77.019,9	32.000,0	109.019,9	539,1	-	143,8	-	-	8.510,4	645.360,9	2.469,2	6.264,2	137.109,1	1.218.016,8
2014	146.489,8	199.601,2	87.718,9	59.983,8	147.702,7	34.633,2	-	143,8	-	-	10.820,5	702.640,6	3.409,3	12.380,1	142.777,2	1.400.638,4
2015	109.488,4	207.089,0	174.940,3	79.868,9	254.809,2	35.319,3	-	143,9	15.884,7	-	6.512,1	673.799,0	27,1	-	152.507,7	1.455.580,4
2016	168.106,2	125.486,1	314.364,2	438.079,6	123.715,4	183.740,4	15.118,1	1.565,3	17.570,4	-	7.153,4	681.245,4	57,6	-	150.240,3	1.606.695,8
2017	266.309,9	146.135,0	459.750,2	183.740,4	643.490,6	15.118,1	-	-	-	-	28.742,9	640.729,8	4.937,4	-	157.880,9	1.922.478,3
2015 Mars	100.504,6	191.610,0	96.138,0	60.514,5	156.652,5	37.342,1	-	143,9	-	-	7.872,9	701.498,4	3.910,9	11.531,7	147.970,7	1.359.037,7
2015 Juin	94.242,5	192.773,6	108.680,9	58.075,3	166.756,2	32.993,1	-	143,9	-	-	9.608,4	726.225,7	3.822,2	11.508,3	145.228,1	1.383.302,0
2015 Septembre	105.977,0	179.072,1	118.944,2	58.157,4	177.101,6	33.329,9	-	143,9	-	-	14.945,4	721.463,3	3.755,9	11.334,8	152.971,7	1.400.045,6
2015 Décembre	109.488,4	207.089,0	174.940,3	79.868,9	254.809,2	35.319,3	-	143,9	15.884,7	-	6.512,1	673.799,0	27,1	-	152.507,7	1.455.580,4
2016 Mars	126.625,1	182.809,7	216.514,6	80.380,2	296.894,8	34.871,9	-	143,9	15.375,7	-	2.747,5	681.597,0	22,2	-	146.240,3	1.487.328,1
2016 Juin	129.379,9	163.223,7	267.467,3	81.275,6	348.742,9	36.105,0	-	143,9	14.150,3	-	6.407,5	691.678,7	59,2	-	150.031,5	1.539.922,1
2016 Septembre	154.229,7	129.120,3	298.096,4	92.142,0	390.238,4	31.521,1	-	143,9	14.042,6	-	11.225,4	701.069,1	15,5	-	148.132,3	1.579.738,3
2016 Décembre	168.106,2	125.486,1	314.364,2	123.715,4	438.079,6	22.418,9	-	143,9	13.764,4	-	7.153,4	681.245,4	57,6	-	150.240,3	1.606.695,8
2017 Mars	199.136,1	118.563,4	388.693,7	86.137,6	474.831,3	27.491,7	-	143,9	12.075,7	-	6.792,1	617.340,1	58,6	-	158.925,4	1.615.388,3
2017 Juin	178.854,1	153.908,6	399.492,8	121.468,7	520.961,5	23.740,2	-	143,9	20.972,0	-	13.560,7	662.282,0	33,3	-	178.845,8	1.753.302,1
2017 Septembre	166.309,9	141.770,0	369.923,1	180.815,7	550.738,8	143,9	-	143,9	18.656,8	-	28.013,0	679.677,3	56,1	-	171.542,4	1.805.765,8
2017 Décembre	266.309,9	146.135,0	459.750,2	183.740,4	643.490,6	15.118,1	-	1.565,3	17.570,4	-	28.742,9	640.729,8	4.937,4	-	157.880,9	1.922.478,3
2018 Mars	231.832,1	169.526,8	190.476,2	525.581,2	716.057,4	13.580,5	-	1.565,3	20.391,4	-	16.012,6	664.852,7	5.422,5	-	175.376,3	2.014.617,6
2016 Mars	126.625,1	182.809,7	216.514,6	80.380,2	296.894,8	34.871,9	-	143,9	15.375,7	-	2.747,5	681.597,0	22,2	-	146.240,3	1.487.328,1
2016 Avril	142.222,2	157.788,6	237.046,4	82.538,3	319.584,7	38.504,0	-	143,9	15.556,5	-	6.565,9	671.075,7	46,2	-	143.569,0	1.495.056,7
2016 Mai	144.268,4	155.604,4	241.098,8	81.282,9	322.381,7	40.862,7	-	143,9	14.944,9	-	7.283,9	679.604,1	56,4	-	144.948,4	1.510.098,8
2016 Juin	129.379,9	163.223,7	267.467,3	81.275,6	348.742,9	36.105,0	-	143,9	14.150,3	-	6.407,5	691.678,7	59,2	-	150.031,5	1.539.922,1
2016 Juillet	138.307,0	141.680,7	277.335,3	88.634,5	365.969,8	36.494,9	-	143,9	13.589,4	-	11.319,0	684.407,5	35,0	-	144.775,1	1.536.722,3
2016 Août	124.082,3	127.492,8	280.601,3	88.999,1	369.600,4	31.396,8	-	143,9	14.875,5	-	10.283,2	708.720,6	26,9	-	147.338,6	1.533.961,0
2016 Septembre	154.229,7	129.120,3	298.096,4	92.142,0	390.238,4	31.521,1	-	143,9	14.042,6	-	11.225,4	701.069,1	15,5	-	148.132,3	1.579.738,3
2016 Octobre	146.344,5	127.832,2	293.040,5	98.106,9	391.147,4	31.803,6	-	143,9	14.408,8	-	9.095,3	696.485,7	21,0	-	151.905,1	1.569.187,5
2016 Novembre	161.572,7	143.745,9	293.755,1	110.568,9	404.324,0	32.075,6	-	143,9	13.750,0	-	6.969,3	691.431,8	13,3	-	148.273,3	1.602.299,8
2016 Décembre	168.106,2	125.486,1	314.364,2	123.715,4	438.079,6	22.418,9	-	143,9	13.764,4	-	7.153,4	681.245,4	57,6	-	150.240,3	1.606.695,8
2017 Janvier	202.930,4	119.719,5	316.719,6	118.107,4	434.827,0	22.950,1	-	143,9	13.374,6	-	5.295,0	674.949,6	38,9	-	152.866,4	1.627.095,4
2017 Février	194.502,8	121.679,2	335.742,9	127.594,2	463.337,1	22.831,7	-	143,9	12.807,0	-	6.352,0	626.353,9	63,3	-	167.561,4	1.613.607,0
2017 Mars	199.136,1	118.563,4	388.693,7	86.137,6	474.831,3	27.491,7	-	143,9	12.075,7	-	6.792,1	617.340,1	58,6	-	168.925,4	1.615.388,3
2017 Avril	200.171,5	129.511,5	404.380,6	88.658,2	493.038,8	27.570,4	-	143,9	11.533,3	-	5.655,7	613.806,3	45,9	-	158.404,7	1.639.888,0
2017 Mai	178.854,1	153.908,6	399.492,8	97.970,4	511.695,8	27.651,6	-	143,9	13.004,5	-	7.570,3	626.225,7	19,5	-	188.099,6	1.701.103,6
2017 Juin	184.325,9	141.325,9	372.059,4	145.041,7	517.101,1	23.391,2	-	143,9	20.972,0	-	13.560,7	680.704,4	33,3	-	178.845,8	1.753.302,1
2017 Juillet	181.041,6	138.260,0	374.084,6	160.072,2	534.156,8	23.622,7	-	143,9	20.017,5	-	19.583,2	684.776,8	41,9	-	166.516,5	1.737.942,2
2017 Août	191.230,3	141.770,0	369.923,1	180.815,7	550.738,8	143,9	-	143,9	19.415,1	-	19.583,2	679.714,1	39,3	-	165.429,9	1.766.469,4
2017 Septembre	203.974,0	177.748,7	387.614,4	163.077,1	550.691,5	23.856,2	-	1.565,3	18.162,1	-	29.772,5	688.611,4	47,7	-	162.135,3	1.856.802,6
2017 Octobre	203.974,0	160.268,7	393.437,6	178.743,5	572.181,1	18.562,9	-	1.565,3	17.541,8	-	33.803,8	690.623,3	4.522,3	-	159.671,9	1.861.919,5
2017 Novembre	266.309,9	146.135,0	459.750,2	183.740,4	643.490,6	15.118,1	-	1.565,3	17.570,4	-	28.742,9	640.729,8	4.937,4	-	157.880,9	1.922.478,3
2018 Janvier	265.989,6	141.128,9	221.097,0	441.080,9	662.177,9	15.117,9	-	1.565,3	20.479,2	-	25.405,2	641.733,7	4.778,2	-	161.736,6	1.940.112,5
2018 Février	257.789,6	163.882,0	261.769,9	437.499,3	689.269,8	13.644,6	-	1.565,3	19.821,5	-	17.759,9	670.182,2	4.711,8	-	166.599,5	2.004.766,2
2018 Mars	231.832,1	169.526,8	190.476,2	525.581,2	716.057,4	13.580,5	-	1.565,3	20.391,4	-	16.012,6	664.852,7	5.422,5	-	175.376,3	2.014.617,6

Source: Compilé sur base des données des banques commerciales



## ACTIF

SITUATION AGREGEE DES ETABLISSEMENTS DE MICROFINANCES  
(en millions de BIF)

Rubriques Période	Réserves	Créances sur les autres Sociétés Financières	Créances sur les Banques Commerciales	Créances sur les sociétés à participation publique	Créances sur le secteur privé	Autres actifs	TOTAL ACTIF
2013	7 502,7	5 062,0	32 924,9	27 599,1	46 496,2	15 463,9	135 048,8
2014	5 722,3	6 647,6	42 134,1	29 978,2	64 726,6	18 854,9	168 063,7
2015	4 890,4	2 864,4	49 156,9	-	102 640,9	21 766,1	181 318,7
2016	10 174,3	2 019,8	41 258,3	-	131 770,8	24 675,8	209 899,0
2017(p)	7 120,0	6 880,9	59 408,4	-	165 313,9	27 802,5	266 525,7
2015 Mars	5 705,1	6 359,6	43 119,8	14 989,1	75 754,9	20 805,8	166 734,2
Juin	5 687,8	6 036,6	44 173,8	-	88 201,8	22 794,5	166 894,5
Septembre	5 291,9	4 450,5	46 725,6	-	95 496,2	22 280,8	174 245,0
Décembre	4 890,4	2 864,4	49 156,9	-	102 640,9	21 766,1	181 318,7
2016 Mars	5 917,3	2 347,1	50 506,3	-	116 007,8	23 259,1	198 037,5
Juin	6 944,1	1 829,8	51 855,7	-	129 374,7	24 752,0	214 756,3
Septembre	8 240,0	2 009,8	29 345,0	-	132 714,1	25 085,9	197 394,7
Décembre	10 174,3	2 019,8	41 258,3	-	131 770,8	24 675,8	209 899,0
2017 Mars	12 172,5	1 929,3	40 037,3	-	140 497,2	31 722,3	226 358,4
Juin	8 161,4	1 741,8	126 756,2	-	139 901,9	37 625,8	314 187,1
Septembre	14 682,9	2 682,4	48 772,9	-	156 902,8	32 630,5	255 671,4
Décembre	7 120,0	6 880,9	59 408,4	-	165 313,9	27 802,5	266 525,7
2018 Mars	7 120,0	6 880,9	59 408,4	-	165 313,9	27 802,5	266 525,7
2016 Mars	5 917,3	2 347,1	50 506,3	-	116 007,8	23 259,1	198 037,5
Avril	6 259,5	2 174,7	50 956,1	-	120 463,4	23 756,7	203 610,4
Mai	6 601,8	2 002,2	51 405,9	-	124 919,1	24 254,4	209 183,4
Juin	6 944,1	1 829,8	51 855,7	-	129 374,7	24 752,0	214 756,3
Juillet	7 413,5	1 889,8	44 314,7	-	130 487,8	24 863,3	208 969,1
Août	7 883,0	1 949,8	36 773,6	-	131 601,0	24 974,6	203 181,9
Septembre	8 352,4	2 009,8	29 232,6	-	132 714,1	25 085,9	197 394,7
Octobre	8 996,0	2 013,1	33 204,8	-	132 399,7	24 949,2	201 562,8
Novembre	9 834,6	2 016,4	37 027,0	-	131 768,3	24 802,3	205 448,6
Décembre	10 283,2	2 019,8	41 149,4	-	131 770,8	24 675,8	209 899,0
2017 Janvier	10 913,0	1 989,6	40 778,7	-	134 679,6	27 024,6	215 385,5
Février	11 542,7	1 959,4	40 408,0	-	137 588,4	29 373,4	220 871,9
Mars	12 172,5	1 929,3	40 037,3	-	140 497,2	31 722,3	226 358,4
Avril	10 835,4	1 866,8	68 943,6	-	140 298,7	33 690,1	255 634,6
Mai	9 498,4	1 804,3	97 849,9	-	140 100,3	35 658,0	284 910,9
Juin	8 161,4	1 741,8	126 756,2	-	139 901,9	37 625,8	314 187,1
Juillet	10 335,2	2 055,3	100 761,8	-	145 568,9	35 960,7	294 681,9
Août	12 509,1	2 368,9	74 767,3	-	151 235,8	34 295,6	275 176,6
Septembre	14 682,9	2 682,4	48 772,9	-	156 902,8	32 630,5	255 671,4
Octobre	12 161,9	4 081,9	52 318,0	-	159 706,5	31 021,2	259 289,5
Novembre	9 641,0	5 481,4	55 863,2	-	162 510,2	29 411,8	262 907,6
Décembre	7 120,0	6 880,9	59 408,4	-	165 313,9	27 802,5	266 525,7
2017 Janvier(p)	7 120,0	6 880,9	59 408,4	-	165 313,9	27 802,5	266 525,7
Février(p)	7 120,0	6 880,9	59 408,4	-	165 313,9	27 802,5	266 525,7
Mars(p)	7 120,0	6 880,9	59 408,4	-	165 313,9	27 802,5	266 525,7

Source: Compilé sur base des données de quelques Etablissements de Microfinance

PASSIF		SITUATION AGREEE DES ETABLISSEMENTS DE MICROFINANCES (en millions de BIF)										II.4.2		
Rubriques	Période	Dépôts à vue	Dépôts à terme et d'épargne	Dépôts en devises	Dépôts de Garanties	Engagements envers les Banques Commerciales	Engagements envers les établissements financiers	Engagements envers l'Administration Centrale	Engagements extérieurs	Comptes de capital	Résultat	Solde net des transactions inter-Microfinances	Autres passifs	TOTAL PASSIF
	2013	23 416,1	49 653,3	-	1 439,7	10 622,1	1 718,7	1 128,5	97,2	24 790,1	11 215,9	-155,9	11 123,1	135 048,8
	2014	33 226,2	58 326,2	-	2 184,3	15 441,7	2 765,8	1 198,1	48,6	32 009,9	12 651,1	502,6	9 709,2	168 063,7
	2015	24 536,4	73 457,7	-	1 830,2	15 563,6	2 163,7	1 117,1	-	39 179,7	15 224,6	-72,0	18 131,7	209 899,0
	2016	70 881,1	37 109,3	-	3 078,1	13 287,7	1 569,7	1 000,6	-	44 943,9	18 239,3	-3,0	19 792,3	209 899,0
	2017	89 154,0	50 191,3	-	2 450,8	21 115,3	3 149,0	1 877,4	-	55 285,4	19 449,5	0,7	23 852,3	266 525,7
	2015 Mars	29 088,9	62 755,6	-	2 402,0	14 263,9	1 871,1	1 143,3	24,3	33 541,0	11 230,4	460,5	9 953,3	166 734,2
	2015 Juin	24 951,6	67 255,7	-	2 619,6	13 284,5	2 170,5	1 088,5	-	35 141,4	9 768,7	418,4	10 195,6	166 894,5
	2015 Septembre	24 738,4	70 363,3	-	2 240,9	14 458,2	2 167,1	615,7	-	37 179,0	12 477,5	177,2	9 827,7	174 245,0
	2015 Décembre	24 536,4	73 457,7	-	1 830,2	15 563,6	2 163,7	1 117,1	-	39 179,7	15 224,6	-72,0	9 317,7	181 318,7
	2016 Mars	53 645,7	53 062,4	-	2 588,0	14 965,6	2 021,0	572,7	-	43 310,4	14 737,1	-37,5	13 172,3	198 037,5
	2016 Juin	82 755,0	32 667,0	-	3 345,7	14 367,6	1 878,3	1 028,2	-	47 441,0	14 249,6	-2,9	17 026,8	214 756,3
	2016 Septembre	64 592,0	34 885,3	-	3 105,0	14 483,1	1 851,9	1 067,4	-	44 559,9	18 016,2	-32,3	15 157,2	197 394,7
	2016 Décembre	70 881,1	37 109,3	-	3 078,1	13 287,7	1 569,7	1 000,6	-	44 943,9	18 239,3	-3,0	19 792,3	209 899,0
	2017 Mars	81 481,7	42 344,3	-	1 916,5	12 254,6	2 894,9	926,1	-	52 323,4	12 199,4	-586,0	20 603,6	226 358,4
	2017 Juin	123 773,8	44 481,1	-	2 506,0	16 830,1	4 105,5	22 228,8	-	56 621,6	11 761,3	-551,8	32 430,7	314 187,1
	2017 Septembre	83 425,2	46 304,8	-	2 437,8	18 805,1	3 389,1	1 423,8	-	56 259,2	17 530,2	-98,0	28 194,4	255 671,4
	2017 Décembre	89 154,0	50 191,3	-	2 450,8	21 115,3	3 149,0	1 877,4	-	55 285,4	19 449,5	0,7	23 852,3	266 525,7
	2018 Mars	89 154,0	50 191,3	-	2 450,8	21 115,3	3 149,0	1 877,4	-	55 285,4	19 449,5	0,7	23 852,3	266 525,7
	2016 Mars	53 645,7	53 062,4	-	2 588,0	14 965,6	2 021,0	505,1	-	43 310,4	14 737,1	-37,5	13 239,8	198 037,5
	2016 Avril	63 348,8	46 263,9	-	2 840,5	14 766,3	1 973,4	634,4	-	44 687,2	14 574,6	-25,9	14 547,2	203 610,4
	2016 Mai	73 051,9	39 465,5	-	3 093,1	14 566,9	1 925,9	763,8	-	46 064,1	14 412,1	-14,4	15 854,5	209 183,4
	2016 Juin	82 755,0	32 667,0	-	3 345,7	14 367,6	1 878,3	893,1	-	47 441,0	14 249,6	-2,9	17 161,9	214 756,3
	2016 Juillet	76 700,7	33 406,4	-	3 265,5	14 406,1	1 869,5	951,2	-	46 480,6	15 505,1	-109,6	16 493,7	208 969,1
	2016 Août	70 646,3	34 145,8	-	3 185,2	14 444,6	1 860,7	1 009,3	-	45 520,2	16 760,6	-216,4	15 825,4	203 181,9
	2016 Septembre	64 592,0	34 885,3	-	3 105,0	14 483,1	1 851,9	1 067,4	-	44 559,9	18 016,2	-32,3	15 157,2	197 394,7
	2016 Octobre	66 688,4	35 626,6	-	3 096,0	14 084,6	1 757,8	1 045,1	-	44 687,9	18 090,5	-216,4	16 702,2	201 562,8
	2016 Novembre	68 677,5	36 212,2	-	3 087,1	13 921,9	1 663,8	1 037,7	-	44 796,5	18 874,1	-180,8	17 358,8	205 448,6
	2016 Décembre	70 881,1	37 109,3	-	3 078,1	13 287,7	1 569,7	1 000,6	-	44 943,9	18 239,3	-3,0	19 792,3	209 899,0
	2017 Janvier	74 414,6	38 854,3	-	2 690,9	12 943,3	2 011,4	975,8	-	47 403,7	16 226,0	-197,3	20 062,7	215 385,5
	2017 Février	77 948,2	40 599,3	-	2 303,7	12 599,0	2 453,1	950,9	-	49 863,6	14 212,7	-391,7	20 333,1	220 871,9
	2017 Mars	81 481,7	42 344,3	-	1 916,5	12 254,6	2 894,9	926,1	-	52 323,4	12 199,4	-586,0	20 603,6	226 358,4
	2017 Avril	95 579,1	43 056,6	-	2 113,0	13 779,8	3 298,4	8 027,0	-	53 756,1	12 053,3	-574,6	24 545,9	255 634,6
	2017 Mai	109 676,4	43 768,8	-	2 309,5	15 304,9	3 702,0	15 127,9	-	55 188,9	11 907,3	-563,2	28 488,4	284 910,9
	2017 Juin	123 773,8	44 481,1	-	2 506,0	16 830,1	4 105,5	22 228,8	-	56 621,6	11 761,3	-551,8	32 430,7	314 187,1
	2017 Juillet	110 223,6	45 089,0	-	2 483,3	17 488,4	3 866,7	15 229,8	-	55 834,1	13 684,3	-400,5	31 119,3	294 681,9
	2017 Août	96 839,3	45 696,9	-	2 460,5	18 146,8	3 627,9	8 358,8	-	55 046,6	15 607,2	-249,3	29 641,9	275 176,6
	2017 Septembre	83 425,2	46 304,8	-	2 437,8	18 805,1	3 389,1	1 423,8	-	54 259,2	17 530,2	-98,0	28 194,4	255 671,4
	2017 Octobre	85 334,8	47 600,3	-	2 442,1	19 575,2	3 309,0	1 575,0	-	54 601,2	18 169,9	-65,1	26 747,0	259 289,5
	2017 Novembre	87 244,4	48 895,8	-	2 446,5	20 345,2	3 229,0	1 726,2	-	54 943,3	18 809,7	-32,2	25 299,7	262 907,6
	2017 Décembre	89 154,0	50 191,3	-	2 450,8	21 115,3	3 149,0	1 877,4	-	55 285,4	19 449,5	0,7	23 852,3	266 525,7
	2018 Janvier(p)	89 154,0	50 191,3	-	2 450,8	21 115,3	3 149,0	1 877,4	-	55 285,4	19 449,5	0,7	23 852,3	266 525,7
	2018 Février(p)	89 154,0	50 191,3	-	2 450,8	21 115,3	3 149,0	1 877,4	-	55 285,4	19 449,5	0,7	23 852,3	266 525,7
	2018 Mars(p)	89 154,0	50 191,3	-	2 450,8	21 115,3	3 149,0	1 877,4	-	55 285,4	19 449,5	0,7	23 852,3	266 525,7

Source: Compilé sur base des données de quelques Etablissements de Microfinances









SITUATION AGREEE DES ETABLISSEMENTS FINANCIERS (en millions de BIF)										
ACTIF										
II.7.1										
Rubriques	Avoirs Extérieurs	Réserves	Créances sur les Autres Institutions de Dépôts	Créances sur les autres établissements financiers	Créances sur l'administration centrale	Créances sur les agences gouvernementales	Créances sur les sociétés à participation publique	Créances sur le secteur privé	Autres actifs	TOTAL ACTIF
Période										
2013		1 535,5	2 000,0	11,0	0,0	609,8	604,6	73 439,2	6 708,5	83 108,6
2014	67,2	2 724,3	1 500,0	511,0	0,0		597,7	87 468,6	9 064,2	101 933,0
2015		8 555,0	9 496,7	11,0	23,2		529,0	86 640,7	14 206,4	119 462,0
2016		7 159,2	8 792,4	312,8	51,1		507,1	102 322,1	19 061,1	138 205,8
2017		8 196,2	10 280,0	1 014,1	38,9		-	110 545,9	21 126,8	151 201,9
2015 Mars	67,2	1 745,7	2 265,8	511,0	0,0		597,7	87 282,8	10 418,7	102 888,9
2015 Juin	67,2	3 429,1	5 715,8	11,0	0,0		597,7	86 842,0	10 593,5	107 256,3
2015 Septembre	67,2	4 414,1	9 215,8	11,0	0,0		597,7	87 471,8	10 771,5	112 549,3
2015 Décembre		8 555,0	9 496,7	11,0	23,2		529,0	86 640,7	14 206,4	119 462,0
2016 Mars		9 209,5	9 626,5	11,0	24,4		528,2	90 185,5	17 286,0	126 871,1
2016 Juin		4 975,3	8 060,6	311,0	33,3		507,1	96 470,1	12 727,4	127 629,8
2016 Septembre		8 292,7	8 078,5	312,7	42,2		507,1	98 409,9	18 620,6	134 263,7
2016 Décembre		7 159,2	8 792,4	312,8	51,1		507,1	102 322,1	19 061,1	138 205,8
2017 Mars		6 991,1	8 936,6	312,8	2,2		447,7	100 995,8	20 915,4	138 601,6
2017 Juin		8 205,1	9 027,4	1 014,2	14,4		-	105 879,4	20 318,4	144 458,9
2017 Septembre		6 640,2	9 143,8	1 013,8	26,7		1 006,9	108 527,6	21 300,8	147 659,8
2017 Décembre		8 196,2	10 280,0	1 014,1	38,9		-	110 545,9	21 126,8	151 201,9
2018 Mars		6 444,2	10 158,2	11,0	2 004,4		-	114 092,8	22 577,2	155 287,8
2016 Mars		9 209,5	9 626,5	11,0	24,4		528,2	90 185,5	17 286,0	126 871,1
2016 Avril		6 756,3	9 667,2	11,0	24,4		528,2	92 994,4	17 590,5	127 572,0
2016 Mai		5 647,6	9 710,0	11,0	24,5		507,1	95 232,5	17 153,4	128 286,1
2016 Juin		4 975,3	8 060,6	311,0	33,3		507,1	96 470,1	17 272,4	127 629,8
2016 Juillet		5 089,7	9 618,3	315,3	33,3		507,1	97 434,2	17 481,7	130 479,6
2016 Août		6 895,5	9 068,8	317,1	33,3		507,1	97 450,7	18 564,7	132 837,2
2016 Septembre		8 292,7	8 078,5	312,7	42,2		507,1	98 409,9	18 620,6	134 263,7
2016 Octobre		9 664,3	8 032,8	314,5	42,2		507,1	100 933,0	19 054,0	135 847,9
2016 Novembre		5 627,1	8 750,0	316,3	42,2		507,1	102 240,6	19 770,9	137 254,2
2016 Décembre		7 159,2	8 792,4	312,8	51,1		507,1	102 322,1	19 061,1	138 205,8
2017 Janvier		5 636,5	8 834,1	314,5	51,1		507,1	102 883,1	20 375,0	138 601,4
2017 Février		5 915,0	8 882,8	316,1	51,1		447,7	100 818,0	20 167,2	136 597,9
2017 Mars		6 991,1	8 936,6	312,8	2,2		447,7	100 995,8	20 915,4	138 601,6
2017 Avril		6 655,9	8 984,3	314,5	2,2		-	103 058,7	20 763,6	139 779,2
2017 Mai		8 794,3	8 989,1	316,2	2,2		-	104 816,6	20 089,9	143 008,3
2017 Juin		8 205,1	9 027,4	1 014,2	14,4		-	105 879,4	20 318,4	144 458,9
2017 Juillet		9 413,4	9 080,3	1 017,4	14,4		-	106 187,6	20 466,4	146 179,5
2017 Août		7 399,0	9 126,7	1 020,5	14,4		-	108 208,6	21 122,1	146 891,3
2017 Septembre		6 640,2	9 143,8	1 013,8	26,7		1 006,9	108 527,6	21 300,8	147 659,8
2017 Octobre		7 045,5	9 192,9	1 016,9	26,7		1 013,9	109 499,2	21 679,4	149 474,5
2017 Novembre		8 217,2	9 220,0	1 019,7	26,6		1 020,8	108 940,7	21 935,6	150 380,6
2017 Décembre		8 196,2	10 280,0	1 014,1	38,9		-	110 545,9	21 126,8	151 201,9
2018 Janvier		6 983,4	10 333,0	1 017,3	38,8		-	111 819,8	22 449,7	152 642,0
2018 Février		10 613,9	10 376,2	11,0	38,9		-	111 418,8	22 699,4	155 158,2
2018 Mars		6 444,2	10 158,2	11,0	2 004,4		-	114 092,8	22 577,2	155 287,8

Source: Compilé sur base des données des établissements financiers

PASSIF

II.7.2

**SITUATION AGREGEE DES ETABLISSEMENTS FINANCIERS**  
(en millions de BIF)

Rubriques	Engagements envers les Autres Institutions de Dépôts	Engagements envers les autres établissements financiers	Fonds publics affectés aux prêts	Dépôts et emprunts	Engagements extérieurs	Fonds propres	Autres passifs	TOTAL PASSIF
<b>Période</b>								
2013	2 430,8	-	17 595,4	24 760,1	331,2	26 593,3	11 397,8	83 108,6
2014	5 732,2	500,0	18 489,4	32 440,2	331,2	28 003,9	16 436,1	101 933,0
2015	4 680,2	-	12 527,6	48 125,5	331,2	36 204,5	17 593,0	119 462,0
2016	5 477,9	301,8	13 744,4	45 799,7	331,2	38 358,0	34 192,8	138 205,8
2017	3 610,1	1 003,3	12 022,2	55 942,2	2 484,5	40 889,0	35 250,6	151 201,9
2015 Mars	5 302,0	500,0	18 108,1	33 868,5	331,2	27 023,3	17 755,8	102 888,9
Juin	5 446,4	-	15 873,1	36 962,1	331,2	29 002,6	19 640,9	107 256,3
Septembre	5 446,4	-	16 259,9	37 483,8	331,2	31 475,4	21 552,4	112 549,1
Décembre	4 680,2	-	12 527,6	48 125,5	331,2	36 204,5	17 593,0	119 462,0
2016 Mars	4 205,1	-	12 645,4	51 896,3	331,2	35 358,9	22 434,2	126 871,1
Juin	3 879,1	301,6	11 194,1	52 988,9	331,2	36 951,7	21 983,2	127 629,8
Septembre	3 910,7	301,6	27 794,5	31 767,5	331,2	38 060,0	32 098,2	134 263,7
Décembre	5 477,9	301,8	13 744,4	45 799,7	331,2	38 358,0	34 192,8	138 205,8
2017 Mars	4 213,8	301,7	14 102,3	48 881,9	331,2	37 732,8	33 037,9	138 601,6
Juin	4 482,1	1 003,0	13 350,1	51 836,6	2 141,2	37 753,0	33 892,9	144 458,9
Septembre	3 567,3	1 002,5	12 501,7	54 306,1	2 247,6	39 233,0	34 801,6	147 659,8
Décembre	3 610,1	1 003,3	12 022,2	55 942,2	2 484,5	40 889,0	35 250,6	151 201,9
2018 Mars	3 562,3	0,0	11 284,9	58 642,1	3 972,2	38 254,7	39 571,6	155 287,8
2016 Mars	4 205,1	-	12 645,4	51 896,3	331,2	35 358,9	22 434,2	126 871,1
Avril	4 230,9	-	12 694,8	51 979,8	331,2	35 621,0	22 714,3	127 572,0
Mai	3 803,8	-	12 057,2	52 759,6	331,2	36 654,4	22 679,9	128 286,1
Juin	3 879,1	301,6	11 194,1	52 988,9	331,2	36 951,7	21 983,2	127 629,8
Juillet	3 905,8	304,2	26 244,7	40 024,8	331,2	37 628,0	22 040,9	130 479,6
Août	3 884,5	306,8	26 275,3	40 470,6	331,2	37 497,7	24 071,1	132 837,2
Septembre	3 910,7	301,6	27 794,5	31 767,5	331,2	38 060,0	32 098,2	134 263,7
Octobre	5 166,7	304,2	14 372,3	44 808,5	331,2	38 644,8	32 220,2	135 847,9
Novembre	5 143,1	306,7	14 442,3	45 407,5	331,2	38 751,3	32 872,1	137 254,2
Décembre	5 477,9	301,8	13 744,4	45 799,7	331,2	38 358,0	34 192,8	138 205,8
2017 Janvier	4 223,5	304,3	15 068,3	46 123,8	331,2	38 240,6	34 309,7	138 601,4
Février	4 201,3	306,5	14 114,9	47 038,1	331,2	38 310,9	32 295,0	136 597,9
Mars	4 213,8	301,7	14 102,3	48 881,9	331,2	37 732,8	33 037,9	138 601,6
Avril	4 231,1	304,2	14 818,8	49 891,4	331,2	37 829,5	32 373,0	139 779,2
Mai	4 380,4	306,7	14 877,5	50 922,4	1 711,1	37 386,9	33 423,3	143 008,3
Juin	4 482,1	1 003,0	13 350,1	51 836,6	2 141,2	37 753,0	33 892,9	144 458,9
Juillet	4 586,0	1 011,5	13 417,8	52 969,4	2 153,3	38 096,9	33 944,6	146 179,5
Août	3 588,1	1 020,0	13 485,1	53 340,2	2 174,0	39 009,2	34 274,7	146 891,3
Septembre	3 567,3	1 002,5	12 501,7	54 306,1	2 247,6	39 233,0	34 801,6	147 659,8
Octobre	3 581,1	1 011,4	12 867,8	54 099,8	2 512,6	39 827,8	35 574,0	149 474,5
Novembre	3 597,8	1 019,2	12 925,6	54 530,9	2 447,5	39 917,6	35 942,0	150 380,6
Décembre	3 610,1	1 003,3	12 022,2	55 942,2	2 484,5	40 889,0	35 250,6	151 201,9
2017 Janvier	3 622,1	1 011,8	12 119,8	56 290,3	2 472,2	41 423,4	35 702,4	152 642,0
Février	3 642,2	0,0	12 148,8	57 381,9	3 937,7	39 370,2	38 677,4	155 158,2
Mars	3 562,3	0,0	11 284,9	58 642,1	3 972,2	38 254,7	39 571,6	155 287,8

Source: Compilé sur base des données des établissements financiers



Période	Rubriques	SITUATION FINANCIERE ( en millions de BIF)										TOTAL PASSIF		
		Engagements Exigibles					Autres postes nets							
		Circulation fiduciaire hors du système financier	Dépôts à vue	Dépôts à terme	Dépôts en devises des résidents	Dépôts et emprunts des établissements financiers	Total	Fonds publics affectés aux prêts	Dépôts à l'importation	Fonds propres	Solde net des créances et engagements inter-institutions financières		Divers nets	Total
2013		184 306,4	399 125,3	263 624,7	136 096,2	26 738,6	1 009 891,2	17 595,4	7 533,0	381 583,1	-3 620,3	4 367,8	338 867,7	1 348 758,9
2014		195 671,1	454 278,2	287 882,4	164 626,7	34 759,1	1 137 217,5	18 489,4	9 222,6	371 283,1	-3 049,8	-48 549,5	357 695,8	1 494 913,3
2015		203 073,4	436 134,0	326 629,7	135 251,8	48 906,3	1 149 995,2	12 527,6	5 645,1	417 704,6	-4 741,5	-59 852,7	371 283,1	1 521 278,3
2016		231 572,4	573 448,7	281 018,5	93 970,0	46 699,0	1 226 708,6	13 744,4	12 385,0	446 078,6	1 408,3	-6 387,8	467 228,5	1 693 937,1
2017		263 872,3	725 465,2	342 367,5	160 509,7	56 738,3	1 548 953,0	12 022,2	17 665,9	496 670,1	3 197,1	-109 311,8	420 243,5	1 969 196,5
2015 Mars		190 722,6	414 043,7	305 252,3	149 561,5	35 591,5	1 095 171,6	18 108,1	10 123,6	383 096,0	-17 378,5	-64 697,5	329 251,8	1 424 423,3
2015 Juin		221 784,8	427 114,8	314 242,6	136 241,6	38 846,1	1 138 229,9	15 873,1	1 293,3	391 022,5	-14 703,9	-59 024,1	334 460,9	1 472 690,8
2015 Septembre		186 178,8	454 037,4	321 251,6	140 695,1	40 022,0	1 142 184,8	16 259,9	1 252,3	400 410,1	-20 938,8	-47 020,9	349 962,6	1 492 147,5
2015 Décembre		203 073,4	436 134,0	326 629,7	135 251,8	48 906,3	1 149 995,2	12 527,6	5 645,1	417 704,6	-4 741,5	-59 852,7	371 283,1	1 521 278,3
2016 Mars		189 211,4	458 926,4	307 840,4	118 414,5	52 729,1	1 127 121,8	12 645,4	5 204,0	411 729,5	-15 638,2	-48 865,9	365 074,8	1 492 196,6
2016 Juin		224 764,5	489 145,8	289 412,5	113 982,0	53 870,1	1 171 174,9	11 194,1	5 535,4	426 538,6	-1 878,8	-26 932,5	414 456,8	1 585 631,7
2016 Septembre		219 219,1	517 623,9	286 881,0	107 052,3	32 716,1	1 163 492,4	27 794,5	5 791,3	430 661,7	2 349,8	-12 229,2	454 368,2	1 617 860,5
2016 Décembre		231 572,4	573 448,7	281 018,5	93 970,0	46 699,0	1 226 708,6	13 744,4	12 385,0	446 078,6	1 408,3	-6 387,8	467 228,5	1 693 937,1
2017 Mars		229 542,4	636 592,2	304 625,5	121 247,4	49 680,3	1 341 687,8	14 102,3	24 941,4	444 778,0	11 754,8	-102 092,1	393 484,3	1 735 172,1
2017 Juin		262 100,8	699 328,5	306 944,7	140 815,8	52 804,6	1 461 994,4	13 350,1	28 009,0	457 824,9	-16 588,2	-103 744,3	378 851,5	1 840 845,9
2017 Septembre		250 447,7	707 312,1	319 601,4	142 228,7	55 266,1	1 474 856,0	12 501,7	32 255,8	474 697,1	17 958,9	-116 914,0	420 496,6	1 895 352,5
2017 Décembre		263 872,3	725 465,2	342 367,5	160 509,7	56 738,3	1 548 953,0	12 022,2	17 665,9	496 670,1	3 197,1	-109 311,8	420 243,5	1 969 196,5
2018 Mars		250 954,4	752 348,8	358 694,3	171 240,6	59 609,1	1 592 847,2	11 284,9	25 616,3	480 072,2	-8 512,0	-112 933,5	395 527,9	1 988 375,1
2016 Avril		199 196,8	475 937,1	301 777,8	123 085,9	53 160,6	1 153 158,2	12 694,8	5 204,0	409 048,7	-8 081,3	-43 570,3	375 296,0	1 528 454,1
2016 Mai		198 385,4	486 147,8	303 135,7	111 803,4	54 165,7	1 153 638,0	12 057,2	6 494,3	416 171,2	-13 732,1	-42 975,9	378 014,7	1 531 652,7
2016 Juin		224 764,5	489 145,8	289 412,5	113 982,0	53 870,1	1 171 174,9	11 194,1	5 535,4	426 538,6	-1 878,8	-26 932,5	414 456,8	1 585 631,7
2016 Juillet		231 552,6	497 461,8	281 666,0	108 234,3	40 922,1	1 159 836,8	26 244,7	4 201,4	432 524,5	-13 951,5	-28 127,0	420 892,2	1 580 728,9
2016 Août		225 532,8	521 307,7	279 178,3	102 164,0	41 938,0	1 170 120,9	26 275,3	4 932,5	434 732,4	-11 615,2	-25 791,5	428 533,5	1 598 654,4
2016 Septembre		219 219,1	517 623,9	286 881,0	107 052,3	32 716,1	1 163 492,4	27 794,5	5 791,3	430 661,7	2 349,8	-12 229,2	454 368,2	1 617 860,5
2016 Octobre		218 475,5	523 682,0	291 364,8	102 535,0	45 755,1	1 181 812,4	14 372,3	7 752,0	439 113,0	3 036,5	-10 821,0	453 352,9	1 635 165,2
2016 Novembre		214 885,3	553 966,2	285 640,1	101 467,7	46 366,0	1 202 325,2	14 442,3	10 573,9	449 606,8	7 598,4	-7 707,1	474 512,3	1 676 837,5
2016 Décembre		231 572,4	573 448,7	281 018,5	93 970,0	46 699,0	1 226 708,6	13 744,4	12 385,0	446 078,6	1 408,3	-6 387,8	467 228,5	1 693 937,1
2017 Janvier		220 640,6	584 020,3	297 632,8	116 668,1	46 866,5	1 265 828,3	15 068,3	22 328,5	440 743,5	-14 969,1	-18 411,7	444 759,5	1 710 587,8
2017 Février		219 157,8	616 789,9	292 104,0	118 137,2	47 726,7	1 293 915,5	14 114,9	23 253,3	452 126,5	6 564,4	-85 492,8	410 566,3	1 704 481,8
2017 Mars		229 542,4	636 592,2	304 625,5	121 247,4	49 680,3	1 341 687,8	14 102,3	24 941,4	444 778,0	11 754,8	-102 092,1	393 484,3	1 735 172,1
2017 Avril		231 695,8	672 169,2	296 060,5	126 976,8	50 749,4	1 377 651,6	14 818,8	30 930,7	442 932,2	-26 159,8	-93 124,4	369 397,5	1 747 049,1
2017 Mai		237 586,1	691 139,4	297 514,9	138 755,2	51 744,7	1 416 740,3	14 877,5	25 659,0	445 201,0	8 144,6	-117 504,9	376 377,1	1 793 117,4
2017 Juin		262 100,8	699 328,5	306 944,7	140 815,8	52 804,6	1 461 994,4	13 350,1	28 009,0	457 824,9	-16 588,2	-103 744,3	378 851,5	1 840 845,9
2017 Juillet		258 593,5	686 102,5	319 333,4	148 294,1	54 005,2	1 466 328,6	13 417,8	30 132,1	462 950,9	-20 612,1	-107 451,1	378 437,6	1 844 766,2
2017 Août		266 350,8	697 504,8	318 597,3	145 778,1	55 276,1	1 482 704,7	13 485,1	31 170,5	469 044,6	-16 438,4	-106 845,0	390 416,8	1 873 121,6
2017 Septembre		250 447,7	707 312,1	319 601,4	142 228,7	54 767,1	1 474 856,0	12 501,7	32 255,8	474 697,1	17 958,9	-116 914,0	420 496,6	1 895 352,5
2017 Octobre		245 985,2	696 195,7	338 922,8	159 175,2	55 182,8	1 495 465,7	12 867,8	16 128,3	483 467,2	-1 853,9	-80 100,2	430 509,1	1 925 974,8
2017 Novembre		244 353,4	699 328,5	345 713,2	167 242,8	55 784,9	1 512 422,6	12 925,6	15 512,0	486 143,2	16 087,2	-94 456,0	436 212,0	1 948 634,6
2017 Décembre		263 872,3	725 465,2	342 367,5	160 509,7	56 738,3	1 548 953,0	12 022,2	17 665,9	496 670,1	3 197,1	-109 311,8	420 243,5	1 969 196,5
2018 Janvier <sup>(p)</sup>		241 985,8	751 805,2	351 431,6	157 979,9	57 039,0	1 560 241,5	12 119,8	25 105,7	484 287,1	-7 684,6	-134 957,0	378 871,0	1 939 112,5
Février <sup>(p)</sup>		242 130,6	755 031,9	359 656,6	166 017,0	58 154,7	1 580 990,8	12 148,8	28 298,5	488 589,3	19 200,7	-96 982,7	451 254,6	2 032 245,4
Mars <sup>(p)</sup>		250 954,4	752 348,8	358 694,3	171 240,6	59 609,1	1 592 847,2	11 284,9	25 616,3	480 072,2	-8 512,0	-112 933,5	395 527,9	1 988 375,1

Source: Compilé sur base des données de la situation monétaire et des établissements financiers

LIQUIDITE DU SECTEUR BANCAIRE (en millions de BIF)		II.9						
Rubriques	Billets et Pièces en circulation	Créances nettes sur l'étranger	Créances nettes sur le Trésor	Divers nets	Total des facteurs autonomes	Opérations de refinancement	Reprise de liquidité	Réserves
Période								
2013	-211 683,7	118 133,8	229 474,0	-50 539,3	85 384,8	-	-	85 384,8
2014	-227 340,9	128 675,9	263 591,1	-45 206,0	119 720,1	2 000,0	-	121 720,1
2015	-230 723,7	-132 985,6	452 581,6	-24 111,8	64 760,5	21 800,0	-	86 560,5
2016	-307 512,5	-162 073,8	509 226,2	-30 761,4	48 878,5	89 000,0	-	137 878,5
2017	-308 146,5	-139 165,8	530 450,4	-19 792,8	63 345,3	159 990,0	-	223 335,3
2015 Mars	-223 176,6	115 526,4	215 693,9	-37 576,7	70 467,0	3 178,9	-	73 645,9
Juin	-254 961,4	11 927,5	318 199,6	-31 464,0	43 701,7	22 000,0	-	65 701,7
Septembre	-216 072,1	-77 050,1	398 227,1	-28 418,1	76 686,8	6 840,3	-	83 527,1
Décembre	-230 723,7	-132 985,6	452 581,6	-24 111,8	64 760,5	21 800,0	-	86 560,5
2016 Mars	-219 964,2	-194 954,0	453 694,6	-15 589,9	23 186,5	73 850,0	-	97 036,5
Juin	-255 415,5	-186 003,4	457 106,4	-18 102,2	-2 414,7	103 000,0	-	100 585,3
Septembre	-254 499,1	-181 601,0	457 923,6	-14 229,0	7 594,5	120 705,0	-	128 299,5
Décembre	-267 512,5	-162 073,8	509 226,2	-30 761,4	48 878,5	89 000,0	-	137 878,5
2017 Mars	-267 562,4	-133 135,9	544 205,1	-62 097,7	81 409,1	88 840,0	-	170 257,3
Juin	-301 775,5	-140 477,0	542 983,6	-66 884,0	33 847,1	70 737,5	-	104 584,6
Septembre	-297 683,1	-134 023,8	509 123,6	-41 688,6	35 728,1	123 150,0	-	158 878,1
Décembre	-308 146,5	-139 165,8	530 450,4	-19 792,8	63 345,3	159 990,0	-	223 335,3
2018 Mars	-302 042,8	-180 504,6	484 199,4	-33 650,5	-31 998,5	185 103,2	-	153 104,7
2016 Mars	-219 964,2	-194 954,0	453 694,6	-15 589,9	23 186,5	73 850,0	-	97 036,5
Avril	-230 212,0	-175 516,2	456 044,3	-9 986,8	40 329,3	74 200,0	-	114 529,3
Mai	-230 195,9	-195 743,4	474 258,1	-24 122,7	24 196,1	84 000,0	-	108 196,1
Juin	-255 415,5	-186 003,4	457 106,4	-18 102,2	-2 414,7	103 000,0	-	100 585,3
Juillet	-265 902,6	-186 226,3	464 133,8	-21 704,1	-9 699,2	113 437,0	-	103 737,8
Août	-259 211,2	-192 550,6	464 665,4	-16 719,9	-3 816,3	103 883,0	-	100 066,7
Septembre	-254 499,1	-181 601,0	457 923,6	-14 229,0	7 594,5	120 705,0	-	128 299,5
Octobre	-254 519,8	-181 634,8	470 608,2	-21 646,2	12 807,4	103 274,0	-	116 081,4
Novembre	-255 283,4	-174 078,0	494 743,1	-40 209,1	25 172,6	103 050,0	-	128 222,6
Décembre	-267 512,5	-162 073,8	509 226,2	-30 761,4	48 878,5	89 000,0	-	137 878,5
2017 Janvier	-257 413,7	-140 840,7	518 823,9	-44 987,9	75 581,6	116 936,4	-	192 526,1
Février	-258 459,9	-116 167,0	494 749,0	-49 348,9	70 773,2	96 000,0	-	166 781,3
Mars	-267 562,4	-133 135,9	544 205,1	-62 097,7	81 409,1	88 840,0	-	170 257,3
Avril	-269 369,5	-140 187,2	534 377,3	-63 272,3	61 548,3	101 000,0	-	162 556,5
Mai	-276 838,1	-104 424,5	505 175,3	-71 402,7	52 510,0	101 165,4	-	153 683,5
Juin	-301 775,5	-140 477,0	542 983,6	-66 884,0	33 847,1	70 737,5	-	104 584,6
Juillet	-304 085,6	-165 541,4	517 423,1	-61 611,1	-13 815,0	112 898,5	-	99 083,5
Août	-307 668,6	-141 377,3	527 189,9	-42 270,7	35 873,3	107 910,0	-	143 783,3
Septembre	-297 683,1	-134 023,8	509 123,6	-41 688,6	35 728,1	123 150,0	-	158 878,1
Octobre	-289 035,9	-126 420,5	512 627,1	-52 803,3	44 367,4	118 810,0	-	163 177,4
Novembre	-290 455,6	-145 157,3	504 296,2	-38 834,7	29 848,6	134 100,0	-	163 948,6
Décembre	-308 146,5	-139 165,8	530 450,4	-19 792,8	63 345,3	159 990,0	-	223 335,3
2018 Janvier	-293 218,0	-165 007,3	495 587,1	-6 710,5	30 651,3	174 680,0	-	205 331,3
Février	-298 489,9	-135 910,5	492 047,4	-38 877,8	18 769,2	172 670,0	-	191 439,2
Mars	-302 042,8	-180 504,6	484 199,4	-33 650,5	-31 998,5	185 103,2	-	153 104,7

Source : BRB



## DEPOTS BANCAIRES PAR DETENTEUR EN BIF

Rubriques	Dépôts à vue											Dépôts à terme					Total
	Particuliers	Entreprises privées	Sociétés à participation publique	Autres comptes	Etablissements financiers	Administrations Locales	Total	Particuliers	Entreprises privées	Sociétés à participation publique	Autres comptes	Etablissements financiers	Administrations Locales	Total			
															Particuliers	Entreprises privées	
Période																	
2013	189 992,6	90 279,8	25 706,7	88 839,0	3 308,7	998,5	399 125,3	157 567,7	24 661,4	21 172,7	59 774,7	430,0	18,2	263 624,7			
2014	210 614,5	115 720,4	18 060,5	105 125,2	2 610,1	2 147,5	454 278,2	171 478,8	34 605,5	13 712,8	67 840,4	230,0	14,9	287 882,4			
2015	211 587,0	123 242,6	22 953,3	69 022,7	7 503,3	1 823,1	436 134,0	190 256,7	60 017,0	21 013,4	45 981,0	8 529,9	831,7	326 629,7			
2016	271 130,4	198 178,4	26 859,1	67 498,9	6 477,2	3 304,7	573 448,7	159 845,0	54 656,3	13 533,6	44 297,3	8 653,0	33,3	281 018,5			
2017	309 132,4	298 377,4	34 852,6	73 007,9	6 295,8	3 799,1	725 465,2	178 625,3	91 317,1	14 651,7	49 010,9	8 711,4	51,1	342 367,5			
2015 Mars	202 543,9	83 726,1	18 307,5	105 775,4	2 390,2	1 300,6	414 043,7	179 605,4	34 935,8	11 454,4	77 757,7	1 483,6	15,4	305 252,3			
2015 Juin	202 253,6	100 016,2	22 315,5	94 373,2	7 055,2	1 101,1	427 114,8	201 571,1	32 873,4	9 908,8	67 670,0	2 203,8	15,5	314 242,6			
2015 Septembre	195 119,7	121 700,4	31 042,8	96 731,6	8 434,4	1 088,5	454 037,4	217 023,7	30 544,6	12 074,6	59 122,6	2 466,7	19,4	321 251,6			
2015 Décembre	211 587,0	123 242,6	22 953,3	69 022,7	7 503,3	1 823,1	436 134,0	190 256,7	60 017,0	21 013,4	45 981,0	8 529,9	831,7	326 629,7			
2016 Mars	220 552,2	126 774,2	18 832,6	83 643,5	8 109,0	1 014,9	458 926,4	173 414,5	57 290,5	21 043,8	47 487,2	8 565,2	39,2	307 840,4			
2016 Juin	260 294,8	136 168,4	21 119,1	67 156,3	3 656,3	650,9	489 145,8	154 651,3	63 241,0	13 861,7	48 992,0	8 610,4	56,1	289 412,5			
2016 Septembre	236 688,9	182 350,7	21 167,8	68 642,4	7 192,6	1 581,5	517 623,9	152 681,7	64 394,3	13 957,1	46 693,7	9 113,9	40,3	286 881,0			
2016 Décembre	271 130,4	198 178,4	26 859,1	67 498,9	6 477,2	3 304,7	573 448,7	159 845,0	54 656,3	13 533,6	44 297,3	8 653,0	33,3	281 018,5			
2017 Mars	297 718,5	215 862,2	32 453,2	80 924,8	7 333,4	2 300,1	636 592,2	166 323,1	70 629,7	16 122,8	42 960,0	8 556,9	33,0	304 625,5			
2017 Juin	327 911,7	246 582,9	24 307,3	91 412,1	7 254,9	1 859,6	699 328,5	172 779,9	70 180,1	14 047,3	43 319,9	6 586,0	31,5	306 944,7			
2017 Septembre	307 029,2	267 209,2	42 162,6	83 887,9	5 644,8	1 378,4	707 312,1	173 078,4	81 195,0	13 768,4	42 804,3	8 703,6	51,7	319 601,4			
2017 Décembre	309 132,4	298 377,4	34 852,6	73 007,9	6 295,8	3 799,1	725 465,2	178 625,3	91 317,1	14 651,7	49 010,9	8 711,4	51,1	342 367,5			
2018 Mars	306 673,1	317 796,3	43 165,8	76 525,2	4 100,6	4 087,8	752 348,8	184 670,8	102 529,5	14 719,3	47 980,3	8 758,8	35,6	358 694,3			
2016 Mars	220 552,2	126 774,2	18 832,6	83 643,5	8 109,0	1 014,9	458 926,4	173 414,5	57 290,5	21 043,8	47 487,2	8 565,2	39,2	307 840,4			
2016 Avril	237 173,3	141 642,1	17 062,4	73 219,2	6 132,2	707,9	475 937,1	175 582,3	53 414,0	16 004,9	47 443,9	9 276,3	56,4	301 777,8			
2016 Mai	245 518,3	138 632,0	25 309,4	69 963,6	5 944,0	780,5	486 147,8	164 951,0	61 253,2	20 694,3	46 885,7	9 295,2	56,3	303 135,7			
2016 Juin	260 294,8	136 168,4	21 219,1	67 156,3	3 656,3	650,9	489 145,8	154 651,3	63 241,0	13 861,7	48 992,0	8 610,4	56,1	289 412,5			
2016 Juillet	258 160,0	145 944,0	19 470,8	69 351,5	3 770,7	764,8	497 461,8	155 185,7	57 269,4	15 549,5	43 799,4	9 780,2	81,8	281 666,0			
2016 Août	247 878,4	164 482,9	33 718,9	68 547,3	5 742,3	937,9	521 307,7	154 020,1	60 746,3	6 281,2	48 243,3	9 844,6	42,8	279 178,3			
2016 Septembre	236 688,9	182 350,7	21 167,8	68 642,4	7 192,6	1 581,5	517 623,9	152 681,7	64 394,3	13 957,1	46 693,7	9 113,9	40,3	286 881,0			
2016 Octobre	236 037,8	186 066,4	26 060,5	68 571,1	6 002,4	943,8	523 682,0	158 181,1	65 451,5	13 267,9	45 403,2	9 018,9	42,2	291 364,8			
2016 Novembre	242 677,2	200 721,2	33 547,5	69 980,3	4 866,9	2 173,1	553 966,2	155 809,3	61 717,3	13 783,6	43 326,4	10 236,0	767,5	285 640,1			
2016 Décembre	271 130,4	198 178,4	26 859,1	67 498,9	6 477,2	3 304,7	573 448,7	159 845,0	54 656,3	13 533,6	44 297,3	8 653,0	33,3	281 018,5			
2017 Janvier	267 904,8	210 631,3	28 167,3	70 328,1	4 436,9	2 551,9	584 020,3	180 634,1	48 188,4	15 050,5	45 225,4	8 500,8	33,6	297 632,8			
2017 Février	282 375,5	225 322,3	30 646,9	72 190,7	4 910,0	1 344,5	616 789,9	164 595,2	60 003,9	14 401,4	44 545,1	8 526,2	32,2	292 104,0			
2017 Mars	297 718,5	215 862,2	32 453,2	80 924,8	7 333,4	2 300,1	636 592,2	166 323,1	70 629,7	16 122,8	42 960,0	8 556,9	33,0	304 625,5			
2017 Avril	308 493,5	242 727,5	26 627,7	85 284,8	7 464,5	1 571,2	672 169,2	168 163,5	63 535,7	14 929,6	40 828,8	8 568,9	34,0	296 060,5			
2017 Mai	326 418,7	248 128,6	28 432,9	77 651,4	8 244,8	2 630,0	691 139,4	171 533,5	55 007,3	18 801,4	43 528,2	8 608,3	36,2	297 514,9			
2017 Juin	327 911,7	246 582,9	24 307,3	91 412,1	7 254,9	1 859,6	699 328,5	172 779,9	70 180,1	14 047,3	43 319,9	6 586,0	31,5	306 944,7			
2017 Juillet	329 939,9	234 194,5	31 510,7	81 539,7	7 104,7	1 813,0	686 102,5	173 909,0	78 583,0	14 396,6	44 743,3	7 675,8	31,7	319 333,4			
2017 Août	322 208,2	256 333,1	30 460,9	81 710,4	5 224,8	1 567,4	697 504,8	175 758,8	78 312,2	13 463,2	43 392,9	7 620,8	49,4	318 597,3			
2017 Septembre	307 029,2	267 209,2	42 162,6	83 887,9	5 644,8	1 378,4	707 312,1	173 078,4	81 195,0	13 768,4	42 804,3	8 703,6	51,7	319 601,4			
2017 Octobre	309 993,8	258 545,7	41 166,6	78 221,3	5 148,1	3 124,2	696 199,7	177 378,9	91 504,0	16 776,3	44 535,6	8 669,8	58,2	338 922,8			
2017 Novembre	300 909,2	275 645,0	35 747,5	78 629,2	6 410,0	1 987,4	699 328,3	174 192,1	97 651,1	16 990,4	48 141,0	8 696,7	41,9	345 713,2			
2017 Décembre	309 132,4	298 377,4	34 852,6	73 007,9	6 295,8	3 799,1	725 465,2	178 625,3	91 317,1	14 651,7	49 010,9	8 711,4	51,1	342 367,5			
2018 Janvier <sup>(b)</sup>	313 382,4	306 803,0	37 883,9	86 723,4	5 116,4	1 896,1	751 805,2	183 661,4	94 532,8	16 150,7	48 317,7	8 734,4	34,6	351 431,6			
2018 Février <sup>(b)</sup>	311 984,3	310 825,5	38 386,2	82 123,1	8 866,4	2 846,4	755 031,9	179 191,4	108 394,2	14 536,1	48 751,7	8 746,7	36,5	359 656,6			
2018 Mars <sup>(b)</sup>	306 673,1	317 796,3	43 165,8	76 525,2	4 100,6	4 087,8	752 348,8	184 670,8	102 529,5	14 719,3	47 980,3	8 758,8	35,6	358 694,3			

Source: Compilé sur base des données de la BRB, des banques commerciales, des établissements de microfinance et des CCP.

**DEPOTS BANCAIRES PAR DETENTEUR EN DEVISES**  
(en millions de BIF)

Rubriques	Dépôts à vue										Dépôts à terme			
	Particuliers	Entreprises privées	Sociétés à participation publique	Autres comptes	Administrations locales	Etablissements financiers	Total	Particuliers	Entreprises privées	Sociétés à participation publique	Autres comptes	Total		
<b>Période</b>														
2013	103 026,8	21 355,6	6 290,5	723,1	-	811,8	132 207,8	3 888,4	-	-	-	3 888,4		
2014	73 871,7	33 637,5	6 898,8	43 029,1	-	684,1	158 121,2	3 824,5	1 323,0	255,3	1 102,7	6 505,5		
2015	53 895,1	41 922,5	2 806,0	21 108,9	42,2	69,9	119 844,6	4 997,8	7 233,1	1 770,9	1 405,4	15 407,2		
2016	44 907,2	27 568,2	1 049,3	7 985,5	0,3	70,5	81 581,0	4 011,7	6 054,4	1 281,8	1 041,1	12 389,0		
2017	66 612,0	28 529,8	13 099,1	32 573,6	1,4	0,0	140 815,9	5 119,0	13 718,7	145,2	710,9	19 693,8		
2015 mars	70 730,2	22 711,2	7 761,5	42 388,5	-	684,1	144 275,5	3 744,7	198,8	238,1	1 104,4	5 286,0		
Juin	73 692,7	21 336,9	5 543,0	30 067,4	-	8,0	130 648,0	3 908,9	244,1	30,8	1 409,8	5 593,6		
Septembre	74 071,8	23 412,3	3 366,2	34 361,1	-	8,0	135 219,4	3 757,9	-	-	1 717,8	5 475,7		
Décembre	53 895,1	41 922,5	2 806,0	21 108,9	42,2	69,9	119 844,6	4 997,8	7 233,1	1 770,9	1 405,4	15 407,2		
2016 mars	55 437,3	31 312,4	1 348,6	12 206,4	0,2	72,8	100 377,7	3 783,4	2 757,4	6 063,3	5 432,6	18 036,7		
Juin	57 067,9	29 529,0	2 371,4	9 249,5	40,8	72,5	98 331,1	3 647,6	6 265,9	5 734,7	2,7	15 650,9		
Septembre	35 650,7	45 148,8	2 606,0	11 505,2	0,3	74,3	94 985,3	3 580,4	5 977,8	723,7	1 785,1	12 067,0		
Décembre	44 907,2	27 568,2	1 049,3	7 985,5	0,3	70,5	81 581,0	4 011,7	6 054,4	1 281,8	1 041,1	12 389,0		
2017 Mars	52 038,7	28 593,1	5 683,5	24 177,1	1,3	63,8	110 557,5	3 681,3	6 397,9	582,3	28,4	10 689,9		
Juin	55 237,5	28 654,1	11 090,9	30 793,7	1,3	0,0	125 777,5	3 362,3	11 046,4	600,8	28,8	15 038,3		
Septembre	42 045,5	40 638,9	13 509,3	32 220,5	1,4	0,0	128 415,6	4 093,4	8 373,6	318,2	1 027,9	13 813,1		
Décembre	66 612,0	28 529,8	13 099,1	32 573,6	1,4	0,0	140 815,9	5 119,0	13 718,7	145,2	710,9	19 693,8		
2018 Mars	68 486,1	39 956,9	7 111,5	34 787,0	1,4	0,0	150 342,9	6 081,2	12 964,6	64,9	1 787,0	20 897,7		
2016 Mars	55 437,3	31 312,4	1 348,6	12 206,4	0,2	72,8	100 377,7	3 783,4	2 757,4	6 063,3	5 432,6	18 036,7		
Avril	50 870,8	40 306,8	2 553,3	13 122,4	0,3	74,0	106 927,6	3 688,2	6 367,7	5 860,9	241,5	16 158,3		
Mai	51 582,3	31 755,6	640,8	11 274,4	40,7	72,7	95 366,5	3 813,1	6 456,6	6 036,0	131,2	16 436,9		
Juin	57 067,9	29 529,0	2 371,4	9 249,5	40,8	72,5	98 331,1	3 647,6	6 265,9	5 734,7	2,7	15 650,9		
Juillet	46 612,9	34 038,3	2 492,9	12 387,2	41,0	72,8	89 645,1	3 764,7	2 321,8	1 077,3	5 425,4	12 589,2		
Août	40 959,4	38 081,8	2 398,3	7 931,7	0,3	73,5	89 445,0	3 442,1	2 967,4	890,2	5 419,3	12 719,0		
Septembre	35 650,7	45 148,8	2 606,0	11 505,2	0,3	74,3	94 985,3	3 580,4	5 977,8	723,7	1 785,1	12 067,0		
Octobre	46 337,6	38 419,7	2 170,2	3 543,1	0,2	72,9	90 543,7	3 526,7	6 443,2	928,4	1 093,0	11 991,3		
Novembre	44 027,3	35 831,1	2 449,9	7 129,9	0,2	70,8	89 509,2	3 956,4	6 305,4	659,4	1 037,3	11 958,5		
Décembre	44 907,2	27 568,2	1 049,3	7 985,5	0,3	70,5	81 581,0	4 011,7	6 054,4	1 281,8	1 041,1	12 389,0		
2017 Janvier	46 887,4	27 862,9	1 979,0	29 056,3	0,3	63,5	105 849,4	4 465,4	6 165,6	159,5	28,2	10 818,7		
Février	51 788,2	28 744,0	1 473,8	25 290,2	1,3	63,1	107 360,6	3 982,9	6 187,0	578,6	28,1	10 776,6		
Mars	52 038,7	28 593,1	5 683,5	24 177,1	1,3	63,8	110 557,5	3 681,3	6 397,9	582,3	28,4	10 689,9		
Avril	53 364,2	27 501,4	5 315,1	28 959,8	1,3	0,0	115 141,8	3 771,5	7 447,8	612,9	2,8	11 835,0		
Mai	56 337,6	26 477,1	7 722,0	36 364,4	1,4	0,0	126 902,5	3 887,2	6 736,5	594,1	934,9	11 852,7		
Juin	55 237,5	28 654,1	11 090,9	30 793,7	1,3	0,0	125 777,5	3 362,3	11 046,4	600,8	28,8	15 038,3		
Juillet	56 090,2	33 286,3	10 678,9	32 124,1	1,3	0,0	132 180,8	3 625,6	11 102,2	687,6	697,6	16 113,3		
Août	56 968,6	29 880,9	13 135,6	31 731,7	0,4	0,0	131 717,2	4 011,7	8 990,8	331,4	727,0	14 060,9		
Septembre	42 045,5	40 638,9	13 509,3	32 220,5	1,4	0,0	128 415,6	4 093,4	8 373,6	318,2	1 027,9	13 813,1		
Octobre	58 458,3	32 774,2	12 971,4	35 245,8	0,4	0,0	139 450,1	4 096,8	287,4	287,4	706,1	19 725,1		
Novembre	63 090,1	35 798,7	13 081,4	33 674,3	1,4	0,0	145 645,9	6 424,0	291,9	291,9	709,5	21 596,9		
Décembre	66 612,0	28 529,8	13 099,1	32 573,6	1,4	0,0	140 815,9	5 119,0	13 718,7	145,2	710,9	19 693,8		
2018 Janvier	66 726,0	29 342,9	13 115,7	32 674,1	1,4	0,0	141 860,1	3 880,5	11 380,7	146,8	711,8	16 119,8		
Février	70 270,3	38 815,4	6 524,2	33 245,6	0,4	0,0	148 855,9	6 102,3	10 196,5	146,6	715,7	17 161,1		
Mars	68 486,1	39 956,9	7 111,5	34 787,0	1,4	0,0	150 342,9	6 081,2	12 964,6	64,9	1 787,0	20 897,7		

Source: Compilé sur base des données de la BRB, des banques commerciales, des établissements de microfinances et des CCP

		DEPOTS ET AUTRES RESSOURCES A TERME DES BANQUES COMMERCIALES A FIN DE PERIODE (1) (en millions de BIF)										II.11	
Période	Rubriques	Comptes sur livrets	DEPOTS A TERME				BONS DE CAISSE	TOTAL DEPOTS A TERME	DEPOTS A TERME EN DEVICES DES RESIDENTS	TOTAL GENERAL			
			1 mois au plus	1 an au plus	2 ans au plus	plus de 2 ans					Total		
2013		43 568,2	73 372,6	90 386,8	19 743,8	2 986,1	186 489,3	5 968,9	236 026,4	3 888,4	239 914,8		
2014		50 762,0	61 404,5	99 703,9	17 112,7	5 679,7	183 900,8	7 140,8	241 803,6	6 505,5	248 309,1		
2015		59 594,2	50 628,1	90 775,3	9 209,9	15 316,5	165 929,8	7 191,4	232 715,4	16 416,4	249 131,8		
2016		71 180,9	47 310,9	94 633,8	6 912,2	13 827,0	162 683,9	5 81,9	234 446,7	12 389,0	246 835,7		
2017		79 605,3	60 895,8	117 120,9	17 580,2	5 393,2	200 990,1	410,0	281 005,4	19 693,8	300 699,2		
2015 Mars		49 770,2	57 674,5	104 300,3	18 420,6	14 520,6	194 916,0	7 982,9	252 669,1	5 286,0	257 955,1		
2015 Juin		48 453,6	57 466,6	109 289,3	18 459,9	14 325,8	199 541,6	8 132,4	256 127,6	5 593,6	261 721,2		
2015 Septembre		48 435,2	71 155,0	101 179,2	18 335,9	14 187,8	204 857,9	6 811,0	260 104,1	5 475,7	265 579,8		
2015 Décembre		59 594,2	50 628,1	90 775,3	9 209,9	15 316,5	165 929,8	7 191,4	232 715,4	16 416,4	249 131,8		
2016 Mars		61 589,5	63 032,9	93 892,2	19 213,3	851,8	176 990,2	6 652,3	245 232,0	18 036,7	263 268,7		
2016 Juin		59 037,6	64 542,9	95 361,6	19 439,9	1 049,3	180 393,7	6 617,0	246 048,3	15 650,9	261 699,2		
2016 Septembre		64 576,1	53 256,8	99 827,3	13 169,5	6 920,1	173 173,7	1 72,3	237 922,1	12 067,0	249 989,1		
2016 Décembre		71 180,9	47 310,9	94 633,8	6 912,2	13 827,0	162 683,9	5 81,9	234 446,7	12 389,0	246 835,7		
2017 Mars		72 117,2	64 472,2	95 969,4	11 686,1	7 511,2	179 638,9	5 81,5	252 337,6	10 689,9	263 027,5		
2017 Juin		75 919,2	55 203,6	100 655,0	13 798,5	6 059,3	175 716,4	460,0	252 095,6	15 038,3	267 133,9		
2017 Septembre		74 471,9	64 410,7	101 095,5	12 912,1	5 982,7	184 401,0	460,0	259 332,9	13 813,1	273 146,0		
2017 Décembre		79 605,3	60 895,8	117 120,9	17 580,2	5 393,2	200 990,1	410,0	281 005,4	19 693,8	300 699,2		
2018 Mars		79 480,4	59 568,9	128 256,3	28 293,8	5 840,3	221 959,3	410,0	301 849,7	20 897,7	322 747,4		
2016 Mars		61 589,5	63 032,9	93 892,2	19 213,3	851,8	176 990,2	6 652,3	245 232,0	18 036,7	263 268,7		
2016 Avril		59 092,8	53 745,0	106 960,9	18 337,2	858,6	179 901,7	7 420,0	246 414,5	16 158,3	262 572,8		
2016 Mai		60 431,2	60 964,8	104 696,9	19 465,4	856,5	185 983,6	6 439,1	252 853,9	16 436,9	269 290,8		
2016 Juin		59 037,6	64 542,9	95 361,6	19 439,9	1 049,3	180 393,7	6 617,0	246 048,3	15 650,9	261 699,2		
2016 Juillet		65 171,2	53 212,1	100 067,8	15 647,4	6 278,7	175 206,0	541,1	240 918,3	12 589,2	253 507,5		
2016 Août		64 802,6	53 715,4	97 948,8	13 342,1	6 813,6	171 819,9	530,1	237 152,6	12 719,0	249 871,6		
2016 Septembre		64 576,1	53 256,8	99 827,3	13 169,5	6 920,1	173 173,7	1 72,3	237 922,1	12 067,0	249 989,1		
2016 Octobre		66 225,3	57 023,1	95 147,4	14 282,5	5 776,9	172 229,9	532,0	238 987,2	11 991,3	250 978,5		
2016 Novembre		66 459,4	55 609,5	88 844,1	13 190,6	6 351,2	163 995,4	530,8	230 985,6	11 958,5	242 944,1		
2016 Décembre		71 180,9	47 310,9	94 633,8	6 912,2	13 827,0	162 683,9	5 81,9	234 446,7	12 389,0	246 835,7		
2017 Janvier		72 140,3	49 078,7	110 900,8	13 899,5	5 238,9	179 117,9	5 81,6	251 839,8	10 818,7	262 658,5		
2017 Février		75 111,1	49 969,1	94 074,3	12 907,5	6 535,9	163 486,8	5 80,7	239 178,6	10 776,6	249 955,2		
2017 Mars		72 117,2	64 472,2	95 969,4	11 686,1	7 511,2	179 638,9	5 81,5	252 337,6	10 689,9	263 027,5		
2017 Avril		74 206,5	55 925,8	95 658,3	11 910,4	4 114,6	167 609,1	530,9	242 346,5	11 835,0	254 181,5		
2017 Mai		53 096,4	53 096,4	96 710,5	11 702,0	9 771,2	171 280,1	460,0	244 542,9	11 852,7	256 395,6		
2017 Juin		75 919,2	55 203,6	100 655,0	13 798,5	6 059,3	175 716,4	460,0	252 095,6	15 038,3	267 133,9		
2017 Juillet		75 796,5	53 838,7	106 449,0	11 433,6	10 143,3	181 864,6	460,0	258 121,1	16 113,3	274 234,4		
2017 Août		75 957,4	60 559,2	103 656,2	11 734,7	6 039,8	181 989,9	460,0	258 407,3	14 061,0	272 468,3		
2017 Septembre		74 471,9	64 410,7	101 095,5	12 912,1	5 982,7	184 401,0	460,0	259 332,9	13 813,1	273 146,0		
2017 Octobre		74 144,4	67 271,9	118 391,7	12 302,7	5 414,7	203 381,0	460,0	277 985,4	19 725,0	297 710,4		
2017 Novembre		75 423,2	75 436,3	112 648,2	13 098,7	5 432,4	206 615,6	460,0	282 498,8	21 596,9	304 095,7		
2017 Décembre		79 605,3	60 895,8	117 120,9	17 580,2	5 393,2	200 990,1	410,0	281 005,4	19 693,8	300 699,2		
2018 Janvier		80 393,8	75 707,0	112 539,8	21 359,1	5 899,5	215 505,4	360,0	296 259,2	16 119,8	312 379,0		
2018 Février		79 057,0	67 141,1	118 615,4	14 877,3	5 976,1	206 609,9	360,0	286 026,9	17 161,1	303 188,0		
2018 Mars		79 480,4	59 568,9	128 256,3	28 293,8	5 840,3	221 959,3	410,0	301 849,7	20 897,7	322 747,4		

(1) : Y compris les dépôts du secteur gouvernemental.

Source : Compilé sur base des situations actives et passives des banques commerciales.

**EVOLUTION DU RISQUE DU SYSTEME FINANCIER**  
(en millions de BIF)

II.12

Période	Rubriques	C R E D I T S																	TOTAL CREDITS	ENGAGEMENTS PAR SIGNATURE	TOTAL DES RISQUES
		Credits à court terme							Credits à moyen terme			Credits à long terme									
		Mobilisation des créances commerciales et autres	Credits à l'exportation	Credits à l'importation après expédition	Credits de Trésorerie	total	Habitat	Equipement et divers	total	Habitat	Equipement et divers	total	Habitat	Equipement et divers	total						
2013		27 883,9	6 959,1	3 893,5	469 767,3	508 503,8	27 499,2	182 002,6	209 501,8	19 923,2	35 392,1	55 315,3	773 320,9	86 828,2	860 149,1						
2014		14 479,8	1 179,6	5 745,1	524 635,9	546 040,4	20 459,5	192 646,5	213 106,0	32 849,9	71 698,2	104 548,1	863 694,5	90 356,9	954 053,9						
2015		166 493,1	6 807,3	5 745,1	394 108,1	573 153,6	17 564,2	162 563,8	180 128,0	62 507,2	54 034,8	116 542,0	84 709,4	84 709,4	954 533,0						
2016		199 717,1	4 38,6	3 280,3	402 330,6	605 766,6	21 756,2	174 051,6	195 807,8	67 282,9	53 730,9	121 013,8	922 588,2	65 142,4	987 730,6						
2017		138 435,1	10 346,8	2 339,6	432 262,2	603 383,7	24 281,9	173 855,0	198 136,9	81 197,0	66 959,3	148 156,3	949 676,9	73 032,3	1 022 709,2						
2015 Mars		17 593,9	948,0	2 852,2	518 073,1	539 467,2	19 733,3	198 106,0	217 839,3	34 738,8	64 074,9	98 813,7	856 120,2	78 483,1	934 603,3						
2015 Juin		17 841,1	16 301,6	5 054,2	522 406,1	561 603,0	18 397,8	194 241,8	212 639,6	35 141,1	69 475,3	104 616,4	878 859,0	77 819,0	956 678,0						
2015 Septembre		22 750,2	21 264,1	3 956,8	522 810,6	570 781,7	18 375,3	191 513,8	209 889,1	35 044,7	71 652,9	106 697,6	887 368,4	43 778,4	931 146,8						
2015 Décembre		166 493,1	6 807,3	5 745,1	394 108,1	573 153,6	17 564,2	162 563,8	180 128,0	62 507,2	54 034,8	116 542,0	869 823,6	84 709,4	954 533,0						
2016 Mars		180 926,0	2 709,9	5 282,1	401 229,0	590 147,0	17 676,2	167 708,0	185 384,2	65 125,7	49 837,8	114 963,5	890 494,7	65 419,9	955 914,6						
2016 Juin		188 769,1	1 715,2	5 600,2	428 977,6	625 063,1	18 509,7	166 010,9	184 520,6	64 799,4	49 591,6	114 391,0	923 973,7	109 937,6	1 033 911,3						
2016 Septembre		189 108,4	2 656,9	4 825,7	434 500,6	631 091,6	20 840,0	176 016,1	196 856,1	63 979,3	51 445,5	115 424,8	943 372,5	72 466,0	1 015 838,5						
2016 Décembre		199 717,1	4 38,6	3 280,3	402 330,6	605 766,6	21 756,2	174 051,6	195 807,8	67 282,9	53 730,9	121 013,8	922 588,2	65 142,4	987 730,6						
2017 Mars		135 680,7	5 956,6	1 811,7	404 415,3	547 864,3	21 987,1	168 172,9	190 160,0	70 224,5	57 444,7	127 669,2	865 693,5	75 183,5	940 877,0						
2017 Juin		140 451,2	10 841,3	2 222,3	436 669,2	590 184,0	21 867,5	178 752,2	200 619,7	76 125,1	54 124,4	130 249,5	921 053,2	90 951,8	962 005,0						
2017 Septembre		153 830,7	11 386,4	2 800,1	476 690,2	644 707,4	23 372,8	173 765,8	197 138,6	78 360,0	53 445,2	131 805,2	973 651,2	84 903,0	1 058 554,2						
2017 Décembre		138 435,1	10 346,8	2 339,6	452 262,2	603 383,7	24 281,9	173 855,0	198 136,9	81 197,0	66 959,3	148 156,3	949 676,9	73 032,3	1 022 709,2						
2018 Mars		157 753,5	7 114,3	4 490,6	445 532,1	614 890,5	28 196,6	165 693,3	193 889,9	84 253,3	71 160,0	155 413,3	964 193,7	76 186,2	1 040 379,9						
2016 Février		183 680,0	3 600,9	4 880,4	400 357,0	592 517,6	17 961,6	159 341,5	177 303,1	66 562,4	49 910,9	116 473,3	886 294,0	76 793,9	963 087,9						
2016 Mars		180 926,0	2 709,9	5 282,1	401 229,0	590 147,0	17 676,2	167 708,0	185 384,2	65 125,7	49 837,8	114 963,5	890 494,7	65 419,9	955 914,6						
2016 Avril		181 159,0	5 827,7	2 338,8	398 335,6	587 856,1	17 791,6	169 913,6	187 705,2	65 827,3	49 700,0	115 527,3	891 088,6	75 210,3	966 298,9						
2016 Mai		183 581,0	5 867,8	2 196,9	410 446,7	602 992,4	17 867,3	172 020,7	189 888,0	62 927,0	52 058,6	114 985,6	906 966,0	77 045,1	984 011,1						
2016 Juin		188 769,1	1 715,2	5 600,2	428 977,6	625 062,1	18 509,7	166 010,9	184 520,6	64 799,4	49 591,6	114 391,0	923 973,7	109 937,6	1 033 911,3						
2016 Juillet		189 199,4	4 680,0	5 474,6	427 566,8	626 920,8	18 821,5	163 110,6	181 932,1	64 997,8	49 801,7	114 799,5	923 652,4	99 326,5	1 022 988,9						
2016 Août		188 270,1	3 286,1	5 546,7	432 084,0	629 186,9	20 121,0	184 095,9	204 216,9	67 489,8	46 517,7	114 007,5	947 411,3	97 926,9	1 045 338,2						
2016 Septembre		189 108,4	2 656,9	4 825,7	434 500,6	631 091,6	20 840,0	176 016,1	196 856,1	63 979,3	51 445,5	115 424,8	943 372,5	72 466,0	1 015 838,5						
2016 Octobre		189 572,4	1 763,9	4 400,2	430 948,9	626 685,4	20 879,3	173 508,3	194 387,6	68 753,3	49 043,7	117 797,0	938 870,0	69 409,9	1 008 279,9						
2016 Novembre		190 690,8	9 099,9	3 679,8	416 045,3	611 325,8	21 524,9	179 760,1	201 285,0	69 455,0	50 289,6	119 744,6	932 355,4	70 049,3	1 002 404,7						
2016 Décembre		199 717,1	4 38,6	3 280,3	402 330,6	605 766,6	21 756,2	174 051,6	195 807,8	67 282,9	53 730,9	121 013,8	922 588,2	65 142,4	987 730,6						
2017 Janvier		195 922,5	5 354,4	2 366,2	394 179,9	597 823,0	21 338,8	160 421,3	181 760,1	74 119,3	64 192,8	138 312,1	917 895,2	61 851,7	979 746,9						
2017 Février		137 801,8	6 198,3	2 365,0	401 950,6	548 315,7	30 658,7	159 625,1	190 283,0	76 413,8	54 164,8	130 575,7	869 175,2	59 889,0	929 064,2						
2017 Mars		156 566,6	1 811,7	4 041,5	404 115,3	547 864,3	21 987,1	168 172,9	190 160,0	70 224,5	57 444,7	127 669,2	865 693,5	75 183,5	940 877,0						
2017 Avril		140 439,7	3 680,9	1 982,8	392 956,5	539 059,9	21 741,0	170 510,8	192 251,8	75 595,1	55 469,2	131 064,3	862 376,0	68 760,0	931 136,0						
2017 Mai		139 780,8	4 853,1	2 251,1	411 506,5	558 391,5	21 309,0	173 215,7	194 524,7	73 703,3	51 564,2	125 267,5	878 183,2	47 311,9	925 495,6						
2017 Juin		140 451,2	10 841,3	2 222,3	436 669,2	590 184,0	21 867,5	178 752,2	200 619,7	76 125,1	54 124,4	130 249,5	921 053,2	90 951,8	962 005,0						
2017 Juillet		137 017,2	9 798,8	2 467,1	459 036,9	608 320,0	17 772,4	178 734,3	200 611,5	76 771,4	60 318,6	137 040,0	945 971,5	78 257,5	1 024 229,0						
2017 Août		138 615,6	11 925,7	3 469,8	470 582,8	624 593,9	23 907,7	182 356,1	206 263,8	78 095,3	54 304,4	132 399,7	863 257,4	78 362,0	1 041 619,4						
2017 Septembre		153 830,7	11 386,4	2 800,1	476 690,2	644 707,4	23 372,8	173 765,8	197 138,6	78 360,0	53 445,2	131 805,2	973 651,2	84 903,0	1 058 554,2						
2017 Octobre		153 414,0	10 834,2	1 813,1	484 852,1	650 913,4	23 615,7	172 657,2	196 272,9	78 975,9	61 909,4	140 885,3	988 071,6	86 187,1	1 074 258,7						
2017 Novembre		150 562,1	13 053,7	2 343,3	495 139,9	661 095,0	23 740,1	171 872,8	195 612,9	78 985,1	65 137,4	144 122,5	1 000 834,4	81 638,3	1 082 472,7						
2017 Décembre		138 435,1	10 346,8	2 339,6	452 262,2	603 383,7	24 281,9	173 855,0	198 136,9	81 197,0	66 959,3	148 156,3	949 676,9	73 032,3	1 022 709,2						
2018 Janvier		136 064,0	9 005,0	2 551,6	452 714,9	600 335,5	24 672,2	175 646,7	200 318,9	81 758,7	66 046,6	147 805,3	948 457,7	52 484,7	1 000 942,4						
2018 Février		140 069,0	8 104,6	3 459,0	457 707,6	609 340,2	25 642,7	181 845,0	207 487,7	83 930,7	67 574,4	151 505,1	968 333,0	76 255,4	1 044 588,4						
2018 Mars		157 753,5	7 114,3	4 490,6	445 532,1	614 890,5	28 196,6	165 693,3	193 889,9	84 253,3	71 160,0	155 413,3	964 193,7	76 186,2	1 040 379,9						

Source : Compilé sur base des données des banques commerciales, des établissements financiers et des établissements de microfinances à partir de décembre 2010

VENTILATION DES CREDITS PAR SECTEUR D' ACTIVITE( 1) ( en millions de BIF)										
Rubrique	Habitat	Autres constructions	Industrie	Commerce	Hotellerie et Tourisme	Agriculture	Artisanat	Café	Autres	TOTAL
Période										
2013	47 944,1	3 995,1	42 262,7	364 183,3	25 710,4	2 886,0	-	6 959,1	206 356,8	700 299,5
2014	71 856,2	8 211,1	58 262,9	361 452,6	20 276,5	4 398,7	576,2	2 209,2	291 304,4	818 547,8
2015	78 983,9	37 388,1	119 717,9	236 010,9	57 906,7	24 451,7	698,4	20 693,0	225 248,8	801 099,4
2016	92 849,1	31 920,9	93 114,2	239 834,2	58 131,0	25 379,8	510,6	8 714,2	261 323,4	811 777,4
2017	106 612,4	28 299,2	84 716,4	225 064,2	47 514,7	18 013,7	863,6	14 984,5	272 131,4	798 200,1
2015 Mars	54 705,5	15 163,6	54 642,7	344 841,8	32 063,0	4 383,1	780,9	5 643,8	290 223,9	802 448,3
Jun	53 782,6	15 877,0	49 627,0	345 957,7	36 420,3	3 784,5	894,1	23 943,4	290 072,0	820 358,6
Septembre	56 708,9	17 349,8	51 032,3	341 063,0	37 387,4	4 411,5	797,3	28 488,8	287 657,8	824 896,8
Décembre	78 983,9	37 388,1	119 717,9	236 010,9	57 906,7	24 451,7	698,4	20 693,0	225 248,8	801 099,4
2016 Mars	78 597,0	35 654,2	99 770,4	242 568,1	60 425,3	26 700,2	596,1	11 115,3	251 757,9	807 184,5
Jun	84 182,3	36 462,4	97 862,0	264 456,2	59 411,2	26 993,4	492,1	16 862,1	242 386,1	829 107,8
Septembre	84 814,0	35 757,9	99 398,2	246 817,3	60 992,0	26 567,7	536,3	17 032,9	267 946,2	839 862,5
Décembre	92 849,1	31 920,9	93 114,2	239 834,2	58 131,0	25 379,8	510,6	8 714,2	261 323,4	811 777,4
2017 Mars	94 155,9	27 993,9	93 768,8	219 230,3	48 802,1	19 661,5	591,9	5 743,6	240 322,6	750 270,6
Jun	100 397,6	26 561,7	90 100,6	224 189,4	50 055,1	18 483,4	801,4	19 697,0	273 801,8	804 088,0
Septembre	102 759,5	27 801,9	82 506,1	233 092,7	56 464,3	18 488,3	851,2	30 636,3	284 270,7	836 871,0
Décembre	106 612,4	28 299,2	84 716,4	225 064,2	47 514,7	18 013,7	863,6	14 984,5	272 131,4	798 200,1
2018 Mars	110 501,8	27 478,9	89 842,0	226 345,3	44 471,3	17 326,4	889,9	8 184,9	285 715,6	810 756,1
2016 Mars	78 597,0	35 654,2	99 770,4	242 568,1	60 425,3	26 700,2	596,1	11 115,3	251 757,9	807 184,5
Avril	78 524,7	31 879,0	100 899,4	238 342,1	61 231,4	25 617,6	564,4	10 479,3	258 168,5	805 706,4
Mai	82 241,9	30 155,1	98 541,2	242 462,0	59 842,4	26 536,5	581,5	11 895,4	258 746,6	811 002,6
Jun	84 182,3	36 462,4	97 862,0	264 456,2	59 411,2	26 993,4	492,1	16 862,1	242 386,1	829 107,8
Juillet	85 657,8	34 422,7	91 376,9	272 735,6	58 745,8	27 147,3	530,3	20 981,2	237 165,4	828 763,0
Août	87 904,3	34 443,6	91 847,5	277 329,6	59 365,1	25 397,4	584,4	21 721,1	233 384,3	831 977,3
Septembre	84 814,0	35 757,9	99 398,2	246 817,3	60 992,0	26 567,7	536,3	17 032,9	267 946,2	839 862,5
Octobre	90 604,0	37 120,9	96 434,3	248 642,3	59 743,7	26 560,7	500,4	13 339,9	262 248,7	835 194,9
Novembre	109 537,8	33 499,5	95 086,7	233 062,4	57 979,2	27 363,8	500,9	9 534,6	262 362,8	828 927,7
Décembre	92 849,1	31 920,9	93 114,2	239 834,2	58 131,0	25 379,8	510,6	8 714,2	261 323,4	811 777,4
2017 Janvier	94 597,5	34 441,9	91 390,7	233 997,7	59 733,3	25 651,7	555,7	6 314,4	257 395,8	804 078,7
Février	93 898,6	31 020,4	89 177,7	216 555,3	50 315,2	20 606,7	614,0	5 333,5	244 106,3	751 627,7
Mars	94 155,9	27 993,9	93 768,8	219 230,3	48 802,1	19 661,5	591,9	5 743,6	240 322,6	750 270,6
Avril	93 102,7	25 715,3	93 430,3	210 849,8	48 593,7	19 241,1	477,5	6 318,8	250 448,8	748 178,0
Mai	94 136,8	25 597,0	90 437,7	210 851,5	47 647,5	19 094,2	457,0	9 053,5	265 197,5	762 472,7
Jun	100 397,6	26 561,7	90 100,6	224 189,4	50 055,1	18 483,4	801,4	19 697,0	273 801,8	804 088,0
Juillet	101 323,7	28 037,3	91 182,8	242 982,7	49 208,7	18 239,8	875,9	21 475,7	268 017,4	821 344,0
Août	103 416,6	28 476,9	87 564,4	230 906,0	52 042,8	18 672,9	2 098,8	31 761,3	277 495,7	832 439,4
Septembre	102 759,5	27 801,9	82 506,1	233 092,7	56 464,3	18 488,3	851,2	30 636,3	284 270,7	836 871,0
Octobre	105 218,9	28 697,0	88 024,1	239 359,7	53 453,8	19 591,7	880,6	30 089,4	283 428,4	848 743,6
Novembre	108 002,3	28 803,5	90 675,6	239 959,8	54 083,6	18 779,8	875,4	25 736,7	286 089,9	853 006,6
Décembre	106 612,4	28 299,2	84 716,4	225 064,2	47 514,7	18 013,7	863,6	14 984,5	272 131,4	798 200,1
2018 Janvier	107 231,4	27 508,1	84 150,6	210 520,6	45 451,1	17 943,4	934,1	23 125,1	279 481,5	796 345,9
Février	111 200,6	34 341,4	86 287,2	229 110,2	46 304,9	17 432,2	956,2	9 242,4	279 314,0	814 189,1
Mars	110 501,8	27 478,9	89 842,0	226 345,3	44 471,3	17 326,4	889,9	8 184,9	285 715,6	810 756,1

(1): Y compris les crédits à l'administration centrale et aux agences gouvernementales.

Source : Compilé sur base des données des banques commerciales et des établissements financiers

Rubrique	CREDITS PAR TERME ET PAR ETAT DES CREANCES(1) (en millions de BIF)										II.14	
	Court terme		Moyen terme		Long terme		Total					
	Créances Courantes	Créances Impayées	Créances Courantes	Créances Impayées	Créances Courantes	Créances Impayées	Créances Courantes	Créances Impayées	Créances Courantes	Créances Impayées	Créances Courantes	Créances Impayées
2013	368 888,5	51 587,7	204 539,7	18 513,8	55 677,6	1 092,2	629 105,8	71 193,7				
2014	374 417,8	69 744,9	219 611,2	24 871,0	125 842,5	4 060,4	719 871,5	98 676,3				
2015	334 591,0	112 741,6	210 296,4	21 741,8	114 789,9	6 938,7	659 677,3	141 422,1				
2016	307 292,2	132 116,1	212 009,4	25 205,5	125 378,1	9 776,1	644 679,7	167 097,7				
2017	337 350,6	89 694,1	201 131,3	16 991,2	143 947,9	9 085,0	682 429,8	115 770,3				
2015 Mars	357 572,6	70 480,7	249 972,7	24 221,3	96 022,8	4 178,1	703 568,1	98 880,2				
2015 Juin	375 434,3	75 885,4	233 630,3	29 918,9	97 698,3	7 791,3	706 763,0	113 595,6				
2015 Septembre	372 566,5	82 109,6	232 921,3	29 296,4	96 986,8	11 016,2	702 474,6	122 422,2				
2015 Décembre	334 591,0	112 741,6	210 296,4	21 741,8	114 789,9	6 938,7	659 677,3	141 422,1				
2016 Mars	332 007,7	116 525,2	213 007,6	22 708,3	115 568,1	7 367,6	660 583,4	146 601,1				
2016 Juin	351 868,5	100 323,3	208 994,1	44 201,9	114 679,9	9 040,1	675 542,5	153 565,3				
2016 Septembre	339 503,0	123 501,8	223 168,1	24 970,2	118 898,8	9 820,6	681 569,9	158 292,6				
2016 Décembre	307 292,2	132 116,1	212 009,4	25 205,5	125 378,1	9 776,1	644 679,7	167 097,7				
2017 Mars	306 720,7	78 003,7	213 329,8	16 212,0	127 453,5	8 550,9	647 504,0	102 766,6				
2017 Juin	342 927,4	83 049,6	221 911,9	16 973,8	130 820,8	8 404,5	695 660,1	108 427,9				
2017 Septembre	369 292,9	94 843,1	220 792,4	16 013,3	127 586,7	8 342,6	717 672,0	119 199,0				
2017 Décembre	337 350,6	89 694,1	201 131,3	16 991,2	143 947,9	9 085,0	682 429,8	115 770,3				
2018 Mars	334 056,6	101 695,7	194 259,5	16 935,0	153 961,1	9 848,2	682 277,2	128 478,9				
2016 Mars	332 007,7	116 525,2	213 007,6	22 708,3	115 568,1	7 367,6	660 583,4	146 601,1				
2016 Avril	329 304,5	98 847,3	213 930,9	42 257,9	113 603,2	7 762,6	656 838,6	148 867,8				
2016 Mai	328 438,9	99 745,3	217 097,2	43 318,4	112 563,0	9 839,8	658 099,1	152 903,5				
2016 Juin	351 868,5	100 323,3	208 994,1	44 201,9	114 679,9	9 040,1	675 542,5	153 565,3				
2016 Juillet	355 237,2	109 456,0	204 096,6	42 280,4	108 496,7	9 196,1	667 830,5	160 932,5				
2016 Août	358 495,5	108 839,5	204 149,7	42 280,5	109 016,0	9 196,1	671 661,2	160 316,1				
2016 Septembre	339 503,0	123 501,8	223 168,1	24 970,2	118 898,8	9 820,6	681 569,9	158 292,6				
2016 Octobre	335 559,2	122 680,7	221 322,8	24 820,9	121 131,7	9 679,6	678 013,7	157 181,2				
2016 Novembre	317 086,3	114 564,4	227 971,0	35 261,5	124 276,7	9 767,8	669 334,0	159 593,7				
2016 Décembre	307 292,2	132 116,1	212 009,4	25 205,5	125 378,1	9 776,1	644 679,7	167 097,7				
2017 Janvier	293 470,3	131 433,5	215 735,2	25 125,4	128 518,7	9 795,6	637 724,2	166 354,5				
2017 Février	298 741,6	87 233,0	210 181,8	14 731,3	130 560,0	10 180,0	639 483,4	112 144,3				
2017 Mars	306 720,7	78 003,7	213 329,8	16 212,0	127 453,5	8 550,9	647 504,0	102 766,6				
2017 Avril	295 218,0	81 810,1	215 347,7	17 052,6	131 619,7	7 133,9	642 181,4	105 996,6				
2017 Mai	302 769,5	81 561,3	219 664,7	17 037,3	132 507,8	8 932,1	654 942,0	107 530,7				
2017 Juin	342 927,4	83 049,6	221 911,9	16 973,8	130 820,8	8 404,5	695 660,1	108 427,9				
2017 Juillet	376 010,4	61 423,1	226 823,6	16 830,9	131 138,5	9 117,5	733 972,5	87 371,5				
2017 Août	376 436,8	88 990,1	209 650,3	16 387,0	131 770,1	9 205,1	717 857,2	114 582,2				
2017 Septembre	369 292,9	94 843,1	220 792,4	16 013,3	127 586,7	8 342,6	717 672,0	119 199,0				
2017 Octobre	371 090,0	95 641,9	217 404,3	16 345,8	139 555,1	8 706,5	728 049,4	120 694,2				
2017 Novembre	379 391,7	92 048,8	219 247,6	17 573,6	135 565,9	9 179,0	734 205,2	118 801,4				
2017 Décembre	337 350,6	89 694,1	201 131,3	16 991,2	143 947,9	9 085,0	682 429,8	115 770,3				
2018 Janvier	335 162,3	88 685,3	208 662,6	16 844,9	139 389,8	7 601,0	683 214,7	113 131,2				
2018 Février	341 529,7	88 307,5	209 408,5	18 253,3	148 334,0	8 356,1	699 272,2	114 916,9				
2018 Mars	334 056,6	101 695,7	194 259,5	16 935,0	153 961,1	9 848,2	682 277,2	128 478,9				

(1) : Y compris les crédits à l'administration centrale et aux agences gouvernementales.

Source : Complété sur base des données des banques commerciales et des établissements financiers

Rubriques		TAUX D'INTERET MOYENS PONDERES DEBITEURS APPLIQUES PAR LES BANQUES A FIN DE PERIODE (en p.c. par an)											II.15		
		COURT TERME				MOYEN TERME				LONG TERME			Moyenne générale		
Période	Exportation	Importation	Trésorerie	Autres	Moyenne	Habitat	Equipement et divers	Moyenne	Habitat	Equipement et divers	Moyenne	Habitat	Equipement et divers	Moyenne	
2013	14,96	18,86	16,96	15,80	16,87	15,50	14,84	14,89	13,84	15,46	15,27	13,84	15,46	15,27	16,24
2014	15,38	15,21	17,37	15,69	17,27	16,48	15,59	15,65	12,36	16,20	15,86	12,36	16,20	15,86	16,71
2015	18,78	20,21	17,09	17,63	17,63	16,83	15,52	15,57	13,60	14,83	14,79	13,60	14,83	14,79	16,85
2016	15,50	15,20	16,82	17,71	17,44	16,95	15,79	15,83	15,59	14,77	14,78	15,59	14,77	14,78	16,77
2017	0,00	16,84	15,98	16,54	16,40	17,05	16,00	16,03	15,70	14,82	14,83	15,70	14,82	14,83	16,16
2015 Mars	15,35	14,33	17,39	15,01	17,23	14,93	15,66	15,54	13,33	15,92	15,73	13,33	15,92	15,73	16,65
2015 Juin	15,71	14,95	17,41	15,33	17,23	15,09	15,39	15,35	14,93	15,31	15,20	14,93	15,31	15,20	16,58
2015 Septembre	15,98	15,18	17,54	14,95	17,30	15,12	15,44	15,38	14,64	15,37	15,16	14,64	15,37	15,16	16,63
2015 Décembre	18,78	20,21	17,09	17,80	17,63	16,83	15,52	15,57	13,60	14,83	14,79	13,60	14,83	14,79	16,85
2016 Mars	15,59	14,94	16,87	17,26	17,10	16,96	15,47	15,53	12,63	13,20	13,19	12,63	13,20	13,19	16,34
2016 Juin	15,65	14,55	17,08	16,90	16,93	16,78	16,35	16,37	14,52	14,55	14,55	14,52	14,55	14,55	16,59
2016 Septembre	15,91	14,71	16,66	17,42	17,16	16,86	15,34	15,40	13,74	14,62	14,59	13,74	14,62	14,59	16,47
2016 Décembre	15,50	15,20	16,82	17,71	17,44	16,95	15,79	15,83	15,59	14,77	14,78	15,59	14,77	14,78	16,77
2017 Mars	-	14,36	16,92	17,09	17,02	16,94	15,14	15,20	15,56	14,76	14,78	15,56	14,76	14,78	16,29
2017 Juin	15,60	15,05	16,63	16,98	16,85	16,95	15,47	15,52	14,61	14,88	14,87	14,61	14,88	14,87	16,30
2017 Septembre	9,00	17,05	15,81	17,11	16,62	17,00	15,27	15,32	15,69	14,68	14,69	15,69	14,68	14,69	16,13
2017 Décembre	0,00	16,84	15,98	16,54	16,40	17,05	16,00	16,03	15,70	14,82	14,83	15,70	14,82	14,83	16,16
2018 Mars	9,00	15,65	16,24	16,05	16,10	17,14	16,14	16,17	15,66	14,77	14,78	15,66	14,77	14,78	15,97
2016 Mars	15,59	14,94	16,87	17,26	17,10	16,96	15,47	15,53	12,63	13,20	13,19	12,63	13,20	13,19	16,34
2016 Avril	15,61	14,71	17,23	16,83	16,92	16,81	16,27	16,29	12,67	14,26	14,22	12,67	14,26	14,22	16,52
2016 Mai	15,63	14,68	17,20	17,00	17,03	16,88	16,22	16,24	14,72	14,57	14,58	14,72	14,57	14,58	16,60
2016 Juin	15,65	14,55	17,08	16,90	16,93	16,78	16,35	16,37	14,52	14,55	14,55	14,52	14,55	14,55	16,59
2016 Juillet	15,70	14,81	17,17	16,98	17,00	16,80	16,38	16,40	14,85	14,43	14,45	14,85	14,43	14,45	16,64
2016 Août	15,81	14,85	16,79	17,26	17,08	16,82	15,37	15,42	13,55	14,64	14,60	13,55	14,64	14,60	16,43
2016 Septembre	15,91	14,71	16,66	17,42	17,16	16,86	15,34	15,40	13,74	14,62	14,59	13,74	14,62	14,59	16,47
2016 Octobre	15,50	15,03	16,78	17,62	17,34	16,86	15,35	15,40	14,13	14,62	14,58	14,13	14,62	14,58	16,58
2016 Novembre	15,50	15,12	17,11	17,69	17,49	16,92	15,86	15,90	15,55	14,72	14,72	15,55	14,72	14,72	16,78
2016 Décembre	15,50	15,20	16,82	17,71	17,44	16,95	15,79	15,83	15,59	14,77	14,78	15,59	14,77	14,78	16,77
2017 Janvier	-	14,98	16,89	17,72	17,47	16,97	15,80	15,84	15,66	14,82	14,83	15,66	14,82	14,83	16,78
2017 Février	-	14,92	16,94	17,02	16,98	16,94	15,13	15,19	15,56	14,84	14,85	15,56	14,84	14,85	16,27
2017 Mars	-	14,36	16,92	17,09	17,02	16,94	15,14	15,20	15,56	14,76	14,78	15,56	14,76	14,78	16,29
2017 Avril	-	15,22	16,69	16,83	16,79	16,71	15,20	15,25	15,57	14,77	14,78	15,57	14,77	14,78	16,09
2017 Mai	-	15,42	16,89	17,04	16,99	16,81	15,19	15,25	16,05	14,86	14,88	16,05	14,86	14,88	16,30
2017 Juin	15,60	15,05	16,63	16,98	16,85	16,95	15,47	15,52	14,61	14,88	14,87	14,61	14,88	14,87	16,30
2017 Juillet	15,63	15,14	16,73	17,00	16,89	16,96	15,26	15,32	15,98	14,85	14,86	15,98	14,85	14,86	16,28
2017 Août	15,63	16,49	15,93	16,63	16,41	16,98	16,04	16,07	16,04	14,76	14,78	16,04	14,76	14,78	16,19
2017 Septembre	9,00	17,05	15,81	17,11	16,62	17,00	15,27	15,32	15,69	14,68	14,69	15,69	14,68	14,69	16,13
2017 Octobre	9,00	15,97	16,21	17,17	16,81	16,97	15,32	15,38	14,83	14,68	14,69	14,83	14,68	14,69	16,25
2017 Novembre	9,00	16,54	16,03	17,05	16,69	17,02	15,31	15,36	15,70	14,71	14,72	15,70	14,71	14,72	16,18
2017 Décembre	0,00	16,84	15,98	16,54	16,40	17,05	16,00	16,03	15,70	14,82	14,83	15,70	14,82	14,83	16,16
2018 Janvier	9,00	15,88	16,06	16,50	16,36	17,07	16,00	16,04	15,72	14,84	14,85	15,72	14,84	14,85	16,13
2018 Février	9,00	15,90	16,21	16,50	16,40	17,12	15,72	15,76	15,65	14,80	14,81	15,65	14,80	14,81	16,08
2018 Mars	9,00	15,65	16,24	16,05	16,10	17,14	16,14	16,17	15,66	14,77	14,78	15,66	14,77	14,78	15,97

Source: Compilé sur base des données des banques commerciales

**TAUX D'INTERET MOYENS PONDERES CREDITEURS APPLIQUES PAR LES BANQUES**  
**A FIN DE PERIODE (en p.c.par an)**

Période	Rubriques	Dépôts à vue (1)	Comptes sur livrets	DEPOTS A TERME					BONS DE CAISSE			MOYENNE GENERALE
				1 mois au plus	1 an au plus	2 ans au plus	plus de 2 ans	Moyenne	1 mois au plus	1 an au plus	Moyenne	
2013		5,32	7,18	9,87	10,37	10,92	5,44	10,20	11,50	10,56	10,62	8,97
2014		5,23	7,34	9,33	10,11	11,32	8,54	9,91	11,50	10,44	10,49	8,80
2015		5,28	7,75	8,06	9,39	9,80	11,27	9,03	-	8,57	8,57	8,70
2016		4,55	6,84	7,47	7,21	10,69	9,58	7,60	-	8,03	8,30	7,21
2017		3,18	5,48	6,53	6,86	10,34	8,81	6,94	-	4,80	4,34	5,96
2015 Mars		4,16	6,70	8,63	9,90	11,17	8,25	9,67	11,50	9,58	9,63	8,60
Juin		4,29	6,81	8,91	9,96	10,07	8,63	9,68	11,50	9,56	9,62	8,68
Septembre		4,49	6,92	8,99	9,82	10,08	9,32	9,62	11,50	9,24	9,32	8,60
Décembre		5,28	7,75	8,06	9,39	9,80	11,27	9,03	-	8,57	8,57	8,70
2016 Mars		3,69	8,33	7,90	8,24	11,15	9,72	8,36	-	8,12	8,12	7,98
Juin		4,80	6,86	7,49	8,06	11,12	9,77	8,10	-	8,30	8,30	7,65
Septembre		4,43	8,38	7,14	7,86	10,74	9,84	7,90	-	11,09	11,09	7,34
Décembre		4,55	6,84	7,47	7,21	10,69	9,58	7,60	-	8,03	8,30	7,21
2017 Mars		4,08	5,49	6,81	6,92	10,56	8,78	7,12	-	7,81	7,81	6,56
Juin		3,54	5,46	6,62	6,72	10,26	9,09	6,94	-	4,80	4,80	6,17
Septembre		3,09	5,45	6,67	6,62	10,10	7,91	6,85	-	4,80	4,80	5,92
Décembre		3,18	5,48	6,53	6,86	10,34	8,81	6,94	-	4,80	4,34	5,96
2018 Mars		3,11	4,62	6,31	6,77	5,40	8,07	6,51	-	4,34	4,34	5,59
2016 Mars		3,69	8,33	7,90	8,24	11,15	9,72	8,36	-	8,12	8,12	7,98
Avril		4,71	7,39	7,56	8,19	11,11	9,64	8,21	-	8,15	8,15	7,77
Mai		4,74	6,41	7,48	8,19	11,13	9,70	8,17	-	8,14	8,14	7,71
Juin		4,80	6,86	7,49	8,06	11,12	9,77	8,10	-	8,30	8,30	7,65
Juillet		5,62	6,85	7,37	8,08	11,09	9,52	8,06	-	8,31	8,31	7,72
Août		5,53	7,07	7,47	7,89	10,88	9,43	7,95	-	8,31	8,31	7,61
Septembre		4,43	8,38	7,14	7,86	10,74	9,84	7,90	-	11,09	11,09	7,34
Octobre		4,58	7,10	7,49	7,63	10,68	9,64	7,87	-	8,31	8,31	7,39
Novembre		5,31	7,13	7,61	7,71	10,27	9,50	7,88	-	8,31	8,31	7,49
Décembre		4,55	6,84	7,47	7,21	10,69	9,58	7,60	-	8,03	8,30	7,21
2017 Janvier		4,38	5,00	8,78	6,64	10,63	9,09	7,73	-	7,81	7,81	7,09
Février		4,58	5,45	7,10	7,00	10,07	9,23	7,34	-	7,81	7,81	6,77
Mars		4,08	5,49	6,81	6,92	10,56	8,78	7,12	-	7,81	7,81	6,56
Avril		3,94	5,70	6,56	6,81	10,30	8,93	6,95	-	5,89	5,89	6,34
Mai		3,70	5,70	6,66	6,74	10,25	9,07	6,97	-	4,80	4,80	6,29
Juin		3,54	5,46	6,62	6,72	10,26	9,09	6,94	-	4,80	4,80	6,17
Juillet		3,40	5,47	6,53	6,50	10,25	8,95	6,78	-	4,80	4,80	6,01
Août		3,17	5,46	6,55	6,57	10,24	8,84	6,80	-	4,80	4,80	5,85
Septembre		3,09	5,45	6,67	6,62	10,10	7,91	6,85	-	4,80	4,80	5,92
Octobre		2,59	5,47	6,61	6,61	10,19	8,82	6,84	-	4,80	4,80	5,55
Novembre		3,03	5,46	6,50	6,75	10,40	8,82	6,89	-	4,80	4,80	5,92
Décembre		3,18	5,48	6,53	6,86	10,34	8,81	6,94	-	4,34	4,34	5,96
2018 Janvier		3,14	5,51	6,52	6,71	10,47	8,82	6,87	-	4,25	4,25	5,90
Février		3,08	4,61	5,98	7,21	10,71	8,36	6,87	-	4,25	4,25	5,81
Mars		3,11	4,62	6,31	6,77	5,40	8,07	6,51	-	4,34	4,34	5,59

(1) : Tous les dépôts à vue n'étant pas rémunérés, le taux moyen est calculé sur la base des seuls dépôts rémunérés.

Source : Compilé sur base des données des banques commerciales



## ACTIVITES DE LA CHAMBRE DE COMPENSATION (1)

Rubriques Période	Nombre d'opérations	Montant global (en milliers de BIF)
2013	312 293	2 887 238 918
2014	330 173	3 270 463 423
2015	304 312	3 229 856 368
2016	303 106	3 387 023 890
2017	146 739	1 479 639 525
2015 1 <sup>er</sup> Trim	79 824	813 316 639
2 <sup>ème</sup> Trim	69 284	732 464 255
3 <sup>ème</sup> Trim	73 333	801 380 807
4 <sup>ème</sup> Trim	81 871	882 694 667
2016 1 <sup>er</sup> Trim	66 901	705 383 327
2 <sup>er</sup> Trim	76 558	823 609 858
3 <sup>ème</sup> Trim	75 803	897 952 315
4 <sup>ème</sup> Trim	83 844	960 078 390
2017 1 <sup>er</sup> Trim	46 754	520 617 506
2 <sup>ème</sup> Trim	32 106	309 102 124
3 <sup>ème</sup> Trim	34 101	332 334 805
4 <sup>ème</sup> Trim	33 778	317 585 090
2018 1 <sup>er</sup> Trim	32 517	320 884 126
2016 Mars	27 789	286 105 530
Avril	23 939	276 023 183
Mai	25 713	248 700 422
Juin	26 906	298 886 253
Juillet	23 947	278 265 481
Août	25 856	292 111 107
Septembre	26 000	327 575 727
Octobre	24 998	285 551 231
Novembre	26 905	305 998 813
Décembre	31 941	368 528 346
2017 Janvier	20 937	246 444 832
Février	14 676	155 662 518
Mars	11 141	118 510 156
Avril	9 063	79 896 011
Mai	11 547	96 721 021
Juin	11 496	132 485 092
Juillet	11 759	124 756 049
Août	11 259	103 334 770
Septembre	11 083	104 243 986
Octobre	11 520	103 806 224
Novembre	11 163	117 532 785
Décembre	11 095	96 246 081
2018 Janvier	11 521	102 651 840
Février	9 759	110 069 028
Mars	11 237	108 163 258

**(1) Participant à la chambre de compensation:**

- la B.R.B.
- les Banques commerciales
- l'Administration des postes.

Source: BRB

## TAUX D'INTERET MOYENS PONDERES SUR LES ENCOURS DES TITRES PUBLICS A FIN DE PERIODE ( en p.c)

Rubriques Période	BONS DU TRESOR			OBLIGATIONS DU TRESOR (Taux d'intérêt du coupon)		
	Bons du Trésor à 13 semaines	Bons du Trésor à 26 semaines	Bons du Trésor à 52 semaines	Obligations du Trésor à 2 ans au plus	Obligations du Trésor 3 à 4 ans	Obligations du Trésor à 5 ans et plus
2013	9,44	10,53	13,25	15,91	-	9,00
2014	4,35	6,75	10,20	15,47	-	9,00
2015	8,53	11,45	11,29	14,52	13,00	-
2016	4,53	5,94	7,79	12,75	11,21	-
2017	5,12	5,42	6,27	11,22	12,03	14,26
2015 Mars	5,47	6,13	9,65	15,55	-	9,00
Juin	9,57	9,68	9,38	14,44	-	9,00
Septembre	12,59	11,78	9,98	14,61	-	-
Décembre	8,53	11,45	11,29	14,52	13,00	-
2016 Mars	6,45	8,63	11,21	14,52	13,00	-
Juin	6,49	7,57	10,49	14,33	13,00	-
Septembre	5,14	7,10	9,42	14,33	13,00	-
Décembre	4,53	5,94	7,79	12,75	11,21	-
2017 Mars	5,45	5,73	7,50	12,20	10,26	-
Juin	4,46	5,86	6,70	11,56	11,88	14,00
Septembre	4,61	5,12	6,15	11,56	11,88	14,00
Décembre	5,12	5,42	6,27	11,13	11,83	13,59
2018 Mars	3,92	5,15	5,57	10,98	11,73	13,96
2016 Mars	6,45	8,63	11,21	14,52	13,00	-
Avril	6,50	7,99	11,34	14,33	13,00	-
Mai	6,55	7,51	10,91	14,33	13,00	-
Juin	6,49	7,57	10,49	14,33	13,00	-
Juillet	6,28	7,54	10,20	14,33	13,00	-
Août	5,67	7,42	9,89	14,33	13,00	-
Septembre	5,14	7,10	9,42	13,56	13,00	-
Octobre	4,72	6,89	8,75	13,17	11,85	-
Novembre	4,50	6,59	7,97	12,44	11,39	-
Décembre	4,53	5,94	7,79	12,75	11,21	-
2017 Janvier	4,70	5,67	7,72	12,66	11,29	-
Février	4,97	5,63	7,64	12,41	11,35	-
Mars	5,45	5,73	7,50	12,20	10,26	-
Avril	5,56	5,73	7,28	11,96	11,57	-
Mai	5,26	5,79	7,08	11,66	11,79	14,00
Juin	4,46	5,86	6,70	11,56	11,88	14,00
Juillet	4,07	5,68	6,41	11,37	11,89	14,00
Août	4,30	5,48	6,21	11,27	11,90	14,00
Septembre	4,61	5,12	6,15	11,56	11,88	14,00
Octobre	4,85	5,15	6,16	11,29	11,92	14,00
Novembre	5,13	5,27	6,26	11,28	11,93	14,00
Décembre	5,12	5,42	6,27	11,22	12,03	14,26
2018 Janvier	4,91	5,49	6,13	11,14	11,93	14,20
Février	4,12	5,43	5,93	11,05	11,85	14,12
Mars	3,92	5,15	5,57	10,98	11,73	13,96

Source: BRB

## TAUX D'INTERET SUR LES OPERATIONS DE REFINANCEMENT

Rubrique	Taux d'intérêt d'apport normal de liquidité	Taux d'intérêt moyen de facilité de prêt marginal
<b>Période</b>		
2013	-	12,50
2014	-	8,00
2015	3,40	9,82
2016	2,37	7,17
2017	2,79	7,13
2015 Mars	-	7,95
Juin	8,95	12,39
Septembre	7,44	15,98
Décembre	3,40	9,82
2016 Mars	3,27	9,21
Juin	3,15	8,89
Septembre	3,08	7,89
Décembre	2,37	7,17
2017 Mars	4,92	9,01
Juin	2,92	7,14
Septembre	2,73	7,92
Décembre	2,79	7,13
2018 Mars	2,84	6,59
2018 Mars	3,27	9,21
Avril	3,31	7,74
Mai	3,29	9,80
Juin	3,15	8,89
Juillet	3,23	8,85
Août	3,15	7,95
Septembre	3,08	7,89
Octobre	2,86	7,46
Novembre	2,54	6,95
Décembre	2,37	7,17
2017 Janvier	2,39	7,91
Février	3,72	8,50
Mars	4,92	9,01
Avril	5,36	7,96
Mai	3,85	7,17
Juin	2,92	7,14
Juillet	3,34	6,98
Août	2,70	7,45
Septembre	2,73	7,92
Octobre	2,52	8,19
Novembre	2,50	8,25
Décembre	2,79	7,13
2018 Janvier	2,75	7,02
Février	2,54	6,98
Mars	2,84	6,59

N.B: La facilité de prêt marginal s'octroie au taux moyen pondéré des bons du trésor à 13 semaines majoré de 3 points à partir du 12 septembre 2011.

Source : BRB

### **3. FINANCES ET DETTES PUBLIQUES**





RECETTES ET DONS (en millions de BIF)								III.1
Rubriques	RECETTES NON FISCALES ET DONS (en millions de BIF)							III.1.2
Période	Recettes non fiscales			Dons			TOTAL	
	Dividendes	Autres recettes	Total	Dons courants	Dons en capital	Total		
2013	16 124,1	21 638,4	37 762,5	118 849,5	155 812,5	274 662,0	312 424,5	
2014	21 756,1	69 248,7	91 004,8	46 942,4	166 886,1	213 828,5	304 833,3	
2015	11 059,5	45 326,4	56 386,0	52 028,8	87 637,7	139 666,5	196 052,5	
2016	11 924,6	41 403,6	53 328,2	-	119 018,4	119 018,4	172 346,6	
2017	10 734,2	44 317,5	55 051,7	-	138 512,9	138 512,9	193 564,6	
2015 1 <sup>er</sup> Trim.	995,3	12 111,2	13 106,5	52 028,8	23 007,6	75 036,4	88 142,9	
2 <sup>ème</sup> Trim.	703,4	13 833,9	14 537,3	-	23 108,4	23 108,4	37 645,7	
3 <sup>ème</sup> Trim.	469,2	9 126,7	9 595,9	-	13 806,9	13 806,9	23 402,7	
4 <sup>ème</sup> Trim.	8 891,7	10 254,6	19 146,2	-	27 714,9	27 714,9	46 861,1	
2016 1 <sup>er</sup> Trim.	2 514,0	8 684,9	11 198,8	-	21 164,3	21 164,3	32 363,1	
2 <sup>ème</sup> Trim.	670,2	12 949,6	13 619,8	-	29 638,6	29 638,6	43 258,4	
3 <sup>ème</sup> Trim.	5 032,0	11 262,5	16 294,5	-	18 203,3	18 203,3	34 497,8	
4 <sup>ème</sup> Trim.	3 708,4	8 506,7	12 215,1	-	50 012,2	50 012,2	62 227,3	
2017 1 <sup>er</sup> Trim.	446,4	10 523,9	10 970,3	-	31 293,5	31 293,5	42 263,7	
2 <sup>ème</sup> Trim.	4 188,8	10 078,1	14 266,9	-	40 825,3	40 825,3	55 092,2	
3 <sup>ème</sup> Trim.	2 980,3	12 720,0	15 700,3	-	28 825,9	28 825,9	44 526,2	
4 <sup>ème</sup> Trim.	3 118,8	10 995,5	14 114,3	-	37 568,2	37 568,2	51 682,5	
2018 1 <sup>er</sup> Trim.	4 183,1	12 368,0	16 551,1	-	51 981,0	51 981,0	68 532,2	
2016 Mars	722,2	3 627,9	4 350,2	-	10 580,4	10 580,4	14 930,6	
Avril	533,0	4 347,0	4 880,0	-	5 930,5	5 930,5	10 810,5	
Mai	112,0	4 239,7	4 351,7	-	12 366,3	12 366,3	16 718,0	
Juin	25,2	4 362,9	4 388,2	-	11 341,8	11 341,8	15 730,0	
Juillet	3 103,9	3 356,9	6 460,9	-	3 203,4	3 203,4	9 664,2	
Août	1 928,1	3 504,4	5 432,5	-	4 202,5	4 202,5	9 635,0	
Septembre	-	4 401,2	4 401,2	-	10 797,4	10 797,4	15 198,6	
Octobre	22,1	2 480,6	2 502,6	-	12 755,9	12 755,9	15 258,5	
Novembre	3 671,3	2 803,1	6 474,5	-	15 941,6	15 941,6	22 416,0	
Décembre	15,0	3 223,0	3 238,0	-	21 314,8	21 314,8	24 552,8	
2017 janvier	-	3 205,2	3 205,2	-	7 058,3	7 058,3	10 263,4	
Février	-	2 598,6	2 598,6	-	10 991,7	10 991,7	13 590,3	
Mars	446,4	4 720,1	5 166,5	-	13 243,6	13 243,6	18 410,1	
Avril	597,5	4 233,6	4 831,1	-	9 769,6	9 769,6	14 600,7	
Mai	3 565,8	2 860,0	6 425,8	-	8 886,7	8 886,7	15 312,5	
Juin	25,5	2 984,4	3 009,9	-	22 169,0	22 169,0	25 178,9	
Juillet	2 845,3	4 509,6	7 355,0	-	11 005,5	11 005,5	18 360,5	
Août	10,7	4 655,6	4 666,2	-	9 317,2	9 317,2	13 983,4	
Septembre	124,3	3 554,8	3 679,1	-	8 503,2	8 503,2	12 182,3	
Octobre	-	3 964,5	3 964,5	-	16 279,2	16 279,2	20 243,7	
Novembre	3 118,8	3 410,8	6 529,5	-	8 264,8	8 264,8	14 794,4	
Décembre	-	3 620,2	3 620,2	-	13 024,2	13 024,2	16 644,4	
2018 janvier	3 411,3	4 687,9	8 099,2	-	9 475,4	9 475,4	17 574,6	
Février	20,9	3 430,9	3 451,8	-	24 358,3	24 358,3	27 810,1	
Mars	751,0	4 249,2	5 000,1	-	18 147,3	18 147,3	23 147,4	

Sources: BRB, OBR et Ministère des Finances, du Budget et de la Privatisation

**DEPENSES  
(en millions de BIF)**

Rubriques	DEPENSES COURANTES										TOTAL	DEPENSES EN CAPITAL	TOTAL GENERAL
	Dépenses sur biens et services			Subventions et transferts	Paiements d'intérêts			Dépenses sur fonds spéciaux	TOTAL				
	Salaires	Achats de biens et autres services	Total		Dettes extérieures	Dettes intérieures	Total						
										Dettes extérieures			
<b>Période</b>													
2013	295 659,5	118 067,4	413 726,9	225 486,3	4 948,8	24 789,0	29 737,8	20 777,2	689 728,2	263 297,4	953 025,7		
2014	314 387,2	120 023,8	434 411,0	234 393,5	5 365,5	30 400,0	35 765,5	17 027,5	721 597,6	337 688,4	1 059 286,0		
2015	322 820,1	140 269,8	463 089,9	286 505,4	6 897,4	33 705,0	40 632,4	17 186,1	807 413,8	181 875,1	989 288,9		
2016	359 088,0	153 557,4	512 645,4	219 550,8	7 076,8	28 051,0	35 127,8	15 690,0	783 014,0	261 024,7	1 044 038,7		
2017	385 815,5	160 242,9	546 058,3	278 331,0	8 090,6	19 129,4	27 220,0	12 124,2	863 733,7	275 742,2	1 139 475,9		
2015 1 <sup>er</sup> Trim.	84 192,5	46 154,3	130 346,9	78 129,5	1 243,1	8 922,1	10 165,1	5 262,7	223 904,1	50 538,2	274 442,3		
2 <sup>ème</sup> Trim.	72 043,1	23 235,1	95 278,2	80 467,2	2 037,2	8 889,3	10 926,5	2 170,1	188 842,1	46 410,0	235 252,1		
3 <sup>ème</sup> Trim.	83 325,3	31 225,0	114 550,3	47 521,8	2 836,2	9 911,6	8 747,9	4 941,9	175 761,9	34 114,8	209 876,7		
4 <sup>ème</sup> Trim.	83 259,2	39 655,4	122 914,5	80 386,9	810,9	9 982,0	10 792,9	4 811,4	218 905,7	50 812,1	269 717,8		
2016 1 <sup>er</sup> Trim.	80 400,0	21 733,6	102 133,6	54 449,3	1 800,0	10 300,0	12 100,0	4 250,2	172 933,1	52 174,0	225 107,1		
2 <sup>ème</sup> Trim.	87 500,0	46 236,4	133 736,5	59 798,8	2 000,0	9 334,6	11 334,6	2 949,8	207 819,7	50 062,7	257 882,4		
3 <sup>ème</sup> Trim.	101 166,1	44 552,8	145 718,9	49 096,3	1 900,1	3 116,4	5 016,5	4 000,0	203 831,7	42 747,9	246 579,6		
4 <sup>ème</sup> Trim.	90 021,9	41 034,6	131 056,5	56 206,4	1 376,7	5 300,0	6 676,7	4 490,0	198 429,6	116 040,1	314 469,7		
2017 1 <sup>er</sup> Trim.	97 090,4	31 382,5	128 472,8	55 400,5	1 839,0	4 867,2	6 706,2	1 556,8	192 136,3	46 926,5	239 062,7		
2 <sup>ème</sup> Trim.	96 191,4	37 455,4	133 646,7	64 277,4	1 956,8	4 810,6	6 767,4	6 574,7	211 266,2	65 780,7	277 046,9		
3 <sup>ème</sup> Trim.	96 271,4	34 051,5	130 322,9	88 591,4	1 485,9	4 754,1	6 240,0	1 907,3	227 061,6	56 508,1	283 569,7		
4 <sup>ème</sup> Trim.	96 262,3	57 353,6	153 615,9	70 061,8	2 808,9	4 697,5	7 506,5	2 085,5	233 269,7	106 526,9	339 796,6		
2018 1 <sup>er</sup> Trim.	102 164,1	36 403,6	138 567,7	85 510,2	1 110,2	4 100,7	5 210,9	1 509,4	230 798,1	77 635,2	308 433,3		
2016 Mars	24 600,0	7 244,5	31 844,5	23 425,0	600,0	4 900,0	5 500,0	1 488,3	62 257,9	35 504,7	97 762,6		
Avril	27 879,3	24 614,7	52 493,9	22 624,4	1 271,7	3 051,5	4 323,2	1 644,7	81 086,2	13 507,9	94 594,0		
Mai	31 546,8	13 214,1	44 760,9	15 468,1	-	6 283,1	6 283,1	1 115,1	67 627,3	18 814,3	86 441,6		
Juin	28 073,9	8 407,7	36 481,6	21 706,3	728,3	-	728,3	190,0	59 106,2	17 740,5	76 846,7		
Juillet	28 868,1	8 173,3	37 041,3	18 167,1	303,3	-	303,3	3 500,0	59 011,8	12 979,4	71 991,2		
Août	41 293,8	8 584,1	49 877,8	13 687,5	313,3	-	313,3	-	63 878,6	9 411,1	73 289,7		
Septembre	31 004,2	27 795,5	58 799,7	17 241,7	1 283,5	3 116,4	4 399,8	500,0	80 941,3	20 357,4	101 298,7		
Octobre	40 143,9	13 537,2	53 681,1	21 075,6	633,4	1 750,0	633,4	-	75 390,0	27 080,2	102 470,2		
Novembre	24 940,0	13 320,0	38 260,0	17 510,0	743,4	1 750,0	2 493,4	1 800,0	60 063,4	41 584,0	101 647,3		
Décembre	24 938,0	14 177,4	39 115,4	17 620,8	-	3 550,0	3 550,0	2 690,0	62 976,2	47 375,9	110 352,1		
2017 Janvier	32 946,7	8 278,9	41 225,6	11 322,6	287,6	2 923,6	3 211,2	203,4	55 972,8	8 146,0	64 118,8		
Février	32 336,2	13 256,3	45 592,5	24 090,7	934,2	3 275,5	1 261,7	744,9	71 689,8	15 300,8	86 990,5		
Mars	31 807,5	9 847,2	41 654,7	19 977,1	617,2	1 616,1	2 233,3	608,5	64 473,6	23 479,7	87 953,3		
Avril	31 983,9	18 035,4	50 019,3	18 183,6	917,3	1 609,8	2 527,1	4 293,5	75 023,6	23 395,1	98 418,7		
Mai	32 093,0	14 586,4	46 679,4	16 300,7	723,0	1 603,5	1 883,4	1 183,4	76 580,0	87 127,5	163 707,5		
Juin	32 114,4	4 833,6	36 948,0	19 793,1	316,5	1 597,3	1 913,8	1 097,7	59 662,6	31 838,0	91 500,6		
Juillet	32 063,8	12 485,1	44 548,9	21 425,8	852,2	1 603,5	2 455,8	1 183,4	69 180,6	18 738,8	87 919,4		
Août	32 616,4	18 803,1	51 419,5	44 294,0	349,8	1 572,1	1 921,9	1 89,5	97 824,9	15 519,5	113 344,4		
Septembre	31 591,2	2 763,3	34 354,5	22 871,6	289,9	1 578,4	1 862,3	97,6	60 056,1	22 614,9	82 670,9		
Octobre	31 756,3	26 540,3	58 296,5	31 354,8	1 584,6	1 572,1	3 156,7	643,6	93 451,6	33 415,6	126 867,2		
Novembre	33 984,7	4 616,9	38 601,5	22 413,5	1 802,6	3 125,4	4 028,0	877,7	65 920,7	16 047,3	81 968,1		
Décembre	30 521,4	26 196,5	56 717,8	16 293,5	321,8	-	321,8	564,1	73 897,3	57 064,0	130 961,3		
2018 Janvier	33 737,9	6 361,1	40 099,0	18 319,4	-	1 014,72	1 014,72	99,0	59 532,1	12 790,5	72 322,6		
Février	33 790,7	17 498,9	51 289,6	40 257,1	755,4	1 546,42	2 301,8	98,0	93 946,5	34 549,7	128 496,3		
Mars	34 635,4	12 543,7	47 179,1	26 933,7	354,7	1 539,57	1 894,3	1 312,3	77 319,4	30 295,0	107 614,4		

Sources: BRB et Ministère des Finances, du Budget et de la Privatisation



OPERATIONS FINANCIERES CONSOLIDEES DE L'ETAT (en millions de BIF)							III.3
Rubriques	RECETTES ET DONIS			DEPENSES			III.3.1
	Recettes	Dons	Total	Dépenses courantes	Dépenses en capital	Total	SOLDE GLOBAL BASE DROITS CONSTATES
Période							
2013	566 995,8	274 662,0	841 657,8	689 728,2	263 297,5	953 025,7	-111 367,9
2014	663 212,2	213 828,4	877 040,5	721 597,6	337 688,5	1 059 286,0	-182 245,5
2015	594 432,2	139 666,5	734 098,7	807 413,8	181 875,1	989 288,9	-255 190,2
2016	638 058,1	119 018,4	757 076,5	783 014,0	261 024,7	1 044 038,7	-286 962,2
2017	754 142,6	138 512,9	892 655,5	863 733,7	275 742,2	1 139 475,9	-246 820,4
2015 1 <sup>er</sup> Trim.	168 308,1	75 036,4	243 344,5	223 904,1	50 538,2	274 442,3	-31 097,8
2 <sup>ème</sup> Trim.	122 139,8	23 108,4	145 248,1	188 842,1	46 410,0	235 252,1	-90 004,0
3 <sup>ème</sup> Trim.	143 685,3	13 806,9	157 492,1	175 761,9	34 114,8	209 876,7	-52 384,6
4 <sup>ème</sup> Trim.	160 299,1	27 714,9	188 014,0	218 905,7	50 812,1	269 717,8	-81 703,8
2016 1 <sup>er</sup> Trim.	149 794,9	21 164,3	170 959,2	172 933,1	52 174,0	225 107,1	-54 147,8
2 <sup>ème</sup> Trim.	155 832,4	29 638,6	185 471,0	207 819,7	50 062,7	257 882,4	-72 411,3
3 <sup>ème</sup> Trim.	170 270,0	18 203,3	188 473,3	203 831,7	42 747,9	246 579,6	-58 106,3
4 <sup>ème</sup> Trim.	162 160,8	50 012,2	212 173,0	198 429,6	116 040,1	314 469,7	-102 296,7
2017 1 <sup>er</sup> Trim.	178 349,4	31 293,5	209 642,9	192 136,3	46 926,5	239 062,7	-29 419,8
2 <sup>ème</sup> Trim.	170 754,7	40 825,3	211 580,0	211 266,2	65 780,7	277 046,9	-65 466,8
3 <sup>ème</sup> Trim.	209 504,6	28 825,9	238 330,5	227 061,6	56 508,1	283 569,7	-45 239,2
4 <sup>ème</sup> Trim.	195 533,9	37 568,2	233 102,1	233 269,7	106 526,9	339 796,6	-106 694,5
2018 1 <sup>er</sup> Trim.	212 518,0	51 981,0	264 499,1	230 798,1	77 635,2	308 433,3	-43 934,2
2016 Mars	58 603,8	10 580,4	69 184,2	62 257,9	35 504,7	97 762,6	-28 578,4
Avril	50 478,8	5 930,5	56 409,3	81 086,2	13 507,9	94 594,0	-38 184,8
Mai	45 205,0	12 366,3	57 571,3	67 627,3	18 814,3	86 441,6	-28 870,3
Juin	60 148,7	11 341,8	71 490,5	59 106,2	17 740,5	76 846,7	-5 356,2
Juillet	50 971,9	3 203,4	54 175,2	59 011,8	12 979,4	71 991,2	-17 815,9
Août	55 808,9	4 202,5	60 011,4	63 878,6	9 411,1	73 289,7	-13 278,4
Septembre	63 489,3	10 797,4	74 286,7	80 941,3	20 357,4	101 298,7	-27 012,0
Octobre	47 249,9	12 755,9	60 005,8	75 390,0	27 080,2	102 470,2	-42 464,4
Novembre	55 678,3	15 941,6	71 619,8	60 063,4	41 584,0	101 647,3	-30 027,5
Décembre	59 232,6	21 314,8	80 547,4	62 976,2	47 375,9	110 352,1	-29 804,7
2017 Janvier	53 627,7	7 058,3	60 686,0	55 972,8	8 146,0	64 118,8	-3 432,8
Février	51 656,9	10 991,7	62 648,5	71 689,8	15 300,8	86 990,5	-24 342,0
Mars	73 064,8	13 243,6	86 308,4	64 473,6	23 479,7	87 953,3	-1 645,0
Avril	51 144,7	9 769,6	60 914,3	75 023,6	23 395,1	98 418,7	-37 504,4
Mai	54 415,7	8 886,7	63 302,4	76 580,0	10 547,5	87 127,5	-23 825,1
Juin	65 194,3	22 169,0	87 363,3	59 662,6	31 838,0	91 500,6	-4 137,4
Juillet	67 742,9	11 005,5	78 748,4	69 180,6	18 373,8	87 554,4	-8 806,0
Août	72 246,7	9 317,2	81 563,9	97 824,9	15 519,5	113 344,4	-31 780,5
Septembre	69 515,0	8 503,2	78 018,2	60 056,1	22 614,9	82 670,9	-4 652,7
Octobre	60 683,3	16 279,2	76 962,5	93 451,6	33 415,6	126 867,2	-49 904,7
novembre	65 298,0	8 264,8	73 562,8	65 920,7	16 047,3	81 968,1	-8 405,2
Décembre	69 552,5	13 024,2	82 576,7	73 897,3	57 064,0	130 961,3	-48 384,6
2018 Janvier	62 945,1	9 475,4	72 420,5	59 532,1	12 790,5	72 322,6	98,0
Février	58 578,4	24 358,3	82 936,7	93 946,5	34 549,7	128 496,3	-45 559,6
Mars	90 994,6	18 147,3	109 141,9	77 319,4	30 295,0	107 614,4	1 527,4

Sources: BRB,OBR et Ministère des Finances, du Budget et de la Privatisation

**OPERATIONS FINANCIERES CONSOLIDEES DE L'ETAT**  
(en millions de BIF)

III.3

Rubriques  Période	FINANCEMENT EXTERIEUR NET	FINANCEMENT INTERIEUR									Total	Erreurs et omissions	III.3.2  TOTAL
		Secteur bancaire				Secteur non bancaire							
		B.R.B.	Banques commerciales	C.C.P.	Total	Etablissements financiers	bons et obligations du Trésor			Total			
								Variation d'arriérés en dépenses	Total				
2013	4 510,5	3 378,9	40 494,0	2 658,5	46 531,4	-833,8	12 158,8	11 644,8	49 644,8	60 969,8	107 501,2	-643,9	111 368,0
2014	60 495,0	69 567,2	77 997,8	-3 395,3	144 169,7	-	8 123,4	-	-	8 123,4	152 293,1	-30 239,5	182 548,6
2015	303,8	218 563,8	122 881,3	94,3	341 539,4	-	29 930,3	-	-	29 930,3	371 469,8	-116 583,3	255 190,2
2016	17 917,5	64 619,0	168 106,0	58,7	232 783,7	-	35 860,8	-	-	35 860,8	268 644,5	8 374,6	294 936,5
2017	-1 825,9	8 500,5	219 218,9	1 062,8	228 782,2	-	39 607,6	-	-	39 607,6	268 389,8	-19 743,5	246 820,4
2015 1 <sup>er</sup> Trim.	1 124,5	-47 897,6	9 475,1	-200,0	-38 622,5	-	-2 181,0	-	-	-2 181,0	-40 803,5	70 776,8	31 097,8
2 <sup>ème</sup> Trim.	-192,5	102 505,6	15 908,0	1 514,8	119 928,4	-	14 764,5	-	-	14 764,5	134 692,9	-44 496,4	90 004,0
3 <sup>ème</sup> Trim.	-2 314,8	81 386,9	15 054,0	775,0	97 215,9	-	6 386,9	-	-	6 386,9	103 602,8	-48 903,4	52 384,6
4 <sup>ème</sup> Trim.	1 686,6	82 568,9	82 444,2	-1 995,5	163 017,6	-	10 959,9	-	-	10 959,9	173 977,5	-93 960,3	81 703,8
2016 1 <sup>er</sup> Trim.	20 183,3	1 113,0	36 479,2	-219,4	37 372,8	-	9 980,5	-	-	9 980,5	47 353,3	-13 388,7	54 147,8
2 <sup>ème</sup> Trim.	1 678,8	3 411,8	59 429,1	2 441,3	65 282,2	-	5 764,6	-	-	5 764,6	71 046,8	-314,2	72 411,4
3 <sup>ème</sup> Trim.	-2 231,8	8 791,6	35 255,7	-1 544,5	42 502,8	-	10 497,9	-	-	10 497,9	53 000,7	15 311,7	66 080,6
4 <sup>ème</sup> Trim.	-1 712,9	51 302,6	36 942,0	-618,7	87 625,9	-	9 617,8	-	-	9 617,8	97 243,7	6 765,8	102 296,7
2017 1 <sup>er</sup> Trim.	425,4	3 066,0	59 642,2	6 361,0	69 069,2	-	6 324,5	-	-	6 324,5	75 393,7	-46 399,3	29 419,8
2 <sup>ème</sup> Trim.	833,9	-11 716,9	50 761,9	-3 845,1	35 199,9	-	2 937,3	-	-	2 937,3	38 137,2	26 495,7	65 466,8
3 <sup>ème</sup> Trim.	-189,5	-4 175,4	35 640,8	2 807,4	34 272,8	-	24 613,2	-	-	24 613,2	58 886,0	-13 457,3	45 239,2
4 <sup>ème</sup> Trim.	-2 895,8	21 326,8	73 174,0	-4 260,5	90 240,3	-	5 732,6	-	-	5 732,6	95 972,9	13 617,4	106 694,5
2018 1 <sup>er</sup> Trim.	-2 066,4	-41 491,0	59 317,3	0,0	17 826,3	0,0	-12 003,4	0,0	0,0	-12 003,4	5 822,9	40 177,7	43 934,2
2016 Mars	18 354,0	-14 809,7	5 469,9	-4 772,5	-14 112,3	-	3 090,1	-	-	3 090,1	-11 022,2	21 246,6	28 578,4
Avril	-469,3	2 349,7	35 116,5	1 924,3	39 390,5	-	-1 731,8	-	-	-1 731,8	37 658,7	995,3	38 184,8
Mai	180,2	18 213,8	4 820,4	-2 964,9	20 069,3	-	13 914,3	-	-	13 914,3	33 983,6	-5 293,4	28 870,4
Juin	1 967,9	-17 151,7	19 492,2	3 481,9	5 822,4	-	-6 417,9	-	-	-6 417,9	-595,5	3 983,8	5 356,2
Juillet	-861,8	7 027,4	11 557,5	742,5	19 327,4	-	982,2	-	-	982,2	20 309,6	-1 631,8	17 815,9
Août	171,5	531,7	5 351,6	-1 251,6	4 631,7	-	11 368,9	-	-	11 368,9	16 000,6	-2 893,8	13 278,3
Septembre	-1 541,5	1 232,5	18 346,6	-1 035,4	18 543,7	-	-1 853,2	-	-	-1 853,2	16 690,5	19 837,3	34 986,3
Octobre	-1 825,3	12 684,6	4 918,7	4 149,3	21 752,6	-	8 225,5	-	-	8 225,5	29 978,1	14 311,5	42 464,4
Novembre	112,4	24 134,9	11 352,6	1 561,4	37 048,9	-	2 192,7	-	-	2 192,7	39 241,6	-9 326,4	30 027,5
Décembre	-	14 483,1	20 670,7	-6 329,4	28 824,4	-	-800,4	-	-	-800,4	28 024,0	1 780,7	29 804,7
2017 Janvier	112,00	-18 654,1	24 336,1	-690,2	4 991,8	-	2 478,2	-	-	2 478,2	7 470,0	-4 149,2	3 432,8
Février	1 481,20	-23 582,4	35 777,4	1 706,0	13 901,0	-	1 450,1	-	-	1 450,1	15 351,1	7 509,7	24 342,0
Mars	-1 167,8	45 302,5	-471,3	5 345,2	50 176,4	-	2 396,2	-	-	2 396,2	52 572,6	-49 759,8	1 645,0
Avril	-1 573,1	-18 644,7	32 941,1	-3 959,4	10 337,0	-	-2 721,9	-	-	-2 721,9	7 615,1	31 462,4	37 504,4
Mai	-44,1	-32 756,6	14 408,7	1 283,6	-17 064,3	-	-1 900,4	-	-	-1 900,4	-18 964,7	42 833,8	23 825,1
Juin	2 451,1	39 684,4	3 412,1	-1 169,3	41 927,2	-	7 559,6	-	-	7 559,6	49 486,8	-47 800,6	4 137,4
Juillet	-1 367,9	4 124,1	3 264,7	273,9	7 662,7	-	3 892,3	-	-	3 892,3	11 555,0	-1 381,1	8 806,0
Août	2 091,5	9 766,8	14 894,0	3 223,1	27 883,9	-	15 650,4	-	-	15 650,4	43 534,3	-13 845,3	31 780,5
Septembre	-913,0	-18 066,3	17 482,1	-689,6	-1 273,8	-	5 070,5	-	-	5 070,5	3 796,7	1 769,1	4 652,7
Octobre	-770,5	3 503,5	-531,5	-4 128,7	-1 156,7	-	4 323,2	-	-	4 323,2	3 166,5	47 508,7	49 904,7
Novembre	-2 125,3	-8 330,9	18 121,9	-1 911,6	7 879,4	-	-6 801,8	-	-	-6 801,8	1 077,6	9 452,8	8 405,2
Décembre	-	26 154,2	55 583,6	1 779,8	83 517,6	-	8 211,2	-	-	8 211,2	91 728,8	-43 344,2	48 384,6
2018 Janvier	66,8	-32 961,3	22 446,7	-	-10 514,6	-	-8 464,0	-	-	-8 464,0	-18 978,6	18 813,8	-98,0
Février	-1 428,2	-397,9	27 164,5	-	26 766,6	-	-6 677,3	-	-	-6 677,3	20 089,3	26 898,5	45 559,6
Mars	-705,1	-8 131,8	9 706,1	-	1 574,3	-	3 137,9	-	-	3 137,9	4 712,2	-5 534,6	-1 527,4

Sources: BRB et Ministère des Finances, du Budget et de la Privatisation

Rubrique	ENCOURS DE LA DETTE PUBLIQUE INTERIEURE (en millions de BIF)										TOTAL GENERAL	
	SECTEUR BANCAIRE											
	B R B											
	BANQUES COMMERCIALES		BANQUES COMMERCIALES		BANQUES COMMERCIALES		BANQUES COMMERCIALES		BANQUES COMMERCIALES			
Période	Avances ordinaires	Crédit spécial	Créances rééchelonnées	Total	obligations et bons du Trésor	Autres	Total	C.C.P.	TOTAL	ETABLISSEMENTS FINANCIERS	AUTRES ORGANISMES	TOTAL GENERAL
2013	-	107 284,3	289 290,0	396 574,3	109 019,9	539,1	109 559,0	17 922,9	524 056,2	-	73 905,6	597 961,8
2014	55 186,9	106 976,2	285 900,5	448 063,6	147 702,7	34 633,2	182 335,9	14 527,6	644 927,1	-	82 337,3	727 264,4
2015	273 246,0	90 564,7	277 913,9	641 724,6	254 809,2	35 319,3	290 128,5	14 621,9	946 475,0	-	124 097,8	1 070 572,8
2016	134 973,1	73 845,1	543 481,6	752 299,8	438 079,6	22 418,9	460 498,5	14 680,6	1 227 478,9	-	146 665,7	1 374 144,6
2017	194 279,5	57 125,4	535 803,2	787 208,1	643 490,6	15 118,1	658 608,7	15 743,4	1 461 560,2	-	186 273,3	1 647 833,5
2015 1 <sup>er</sup> Trim.	23 590,1	104 166,0	284 644,4	412 400,5	156 652,5	37 342,1	193 994,6	14 327,6	620 722,7	-	79 848,0	700 570,7
2 <sup>ème</sup> Trim.	121 700,8	100 317,8	282 393,1	504 411,7	166 756,2	32 993,1	199 749,3	15 842,4	720 003,4	-	103 864,9	823 868,3
3 <sup>ème</sup> Trim.	201 450,1	96 137,9	280 473,5	578 061,5	177 101,6	33 864,5	210 966,1	16 617,4	805 645,0	-	915 396,8	1 721 041,8
4 <sup>ème</sup> Trim.	273 246,0	90 564,7	277 913,9	641 724,6	254 809,2	35 319,3	290 128,5	14 621,9	946 475,0	-	124 097,8	1 070 572,8
2016 1 <sup>er</sup> Trim.	-	86 384,8	549 240,3	635 625,1	296 894,8	34 871,9	331 766,7	14 402,5	981 794,3	-	120 785,4	1 102 579,7
2 <sup>ème</sup> Trim.	19 504,7	83 598,2	547 320,7	650 423,6	348 742,9	36 105,0	384 847,9	16 843,8	1 052 115,3	-	126 550,0	1 178 665,3
3 <sup>ème</sup> Trim.	18 972,7	79 418,3	546 041,0	644 432,0	390 238,4	42 152,1	421 759,5	15 299,3	1 081 490,8	-	128 538,7	1 210 029,5
4 <sup>ème</sup> Trim.	134 973,1	73 845,1	543 481,6	752 299,8	438 079,6	22 418,9	460 498,5	14 680,6	1 227 478,9	-	146 665,7	1 374 144,6
2017 1 <sup>er</sup> Trim.	130 042,5	69 665,1	541 562,0	741 269,6	474 831,3	27 491,7	502 323,0	21 041,6	1 264 634,2	-	152 990,2	1 417 624,4
2 <sup>ème</sup> Trim.	141 652,8	66 878,5	540 282,3	748 813,6	520 961,5	23 740,2	544 701,7	17 196,5	1 310 711,8	-	155 927,5	1 466 639,3
3 <sup>ème</sup> Trim.	112 382,3	62 698,6	538 362,6	713 443,5	550 738,8	23 937,2	574 676,0	20 003,9	1 308 123,4	-	148 540,7	1 456 664,1
4 <sup>ème</sup> Trim.	194 279,5	57 125,4	535 803,2	787 208,1	643 490,6	15 118,1	658 608,7	15 743,4	1 461 560,2	-	186 273,3	1 647 833,5
2018 1 <sup>er</sup> Trim.	151 279,3	52 945,5	533 314,3	737 539,1	716 057,4	13 580,5	729 637,9	15 743,4	1 482 920,4	-	174 269,9	1 657 190,3
2016 Mars	-	86 384,8	549 240,3	635 625,1	296 894,8	34 871,9	331 766,7	14 402,5	981 794,3	-	120 785,4	1 102 579,7
Avril	4 780,1	86 384,8	549 240,3	640 405,2	319 584,7	38 504,0	358 088,7	16 326,8	1 014 820,7	-	119 053,6	1 133 874,3
Mai	21 652,3	84 991,5	548 600,5	655 244,3	322 381,7	40 862,7	363 244,4	13 361,9	1 031 850,6	-	132 967,9	1 164 818,5
Juin	19 504,7	83 598,2	547 320,7	650 423,6	348 742,9	36 105,0	384 847,9	16 843,8	1 052 115,3	-	126 550,0	1 178 665,3
Juillet	17 403,2	82 204,9	546 680,9	646 289,0	365 969,8	36 494,9	402 464,7	17 586,3	1 066 340,0	-	127 532,2	1 193 872,2
Août	10 113,0	80 811,6	546 041,0	636 965,6	369 600,4	31 396,8	400 997,2	16 334,7	1 054 297,5	-	138 901,1	1 193 198,6
Septembre	18 972,7	79 418,3	546 041,0	644 432,0	390 238,4	31 521,1	421 759,5	15 299,3	1 081 490,8	-	137 047,9	1 218 538,7
Octobre	37 288,9	78 024,9	545 401,2	660 707,0	391 147,4	31 803,6	422 951,0	19 448,6	1 103 106,6	-	145 273,4	1 248 380,0
Novembre	69 788,2	75 238,3	544 121,5	689 148,0	404 324,0	32 075,6	436 399,6	21 010,0	1 146 557,6	-	147 466,1	1 294 023,7
Décembre	134 973,1	73 845,1	543 481,6	752 299,8	438 079,6	22 418,9	460 498,5	14 680,6	1 227 478,9	-	146 665,7	1 374 144,6
2017 Janvier	91 642,3	73 845,0	543 481,6	708 968,9	434 827,0	22 950,1	457 777,1	13 990,4	1 180 736,4	-	149 143,9	1 329 880,3
Février	107 598,6	71 058,4	542 201,9	720 858,9	463 337,1	22 831,7	486 168,8	15 696,4	1 222 724,1	-	150 593,9	1 373 318,0
Mars	130 042,5	69 665,1	541 562,0	741 269,6	474 831,3	27 491,7	502 323,0	21 041,6	1 264 634,2	-	152 990,2	1 417 624,4
Avril	122 074,2	69 665,1	541 659,6	733 398,9	493 038,8	27 570,4	520 609,2	17 082,2	1 271 090,3	-	150 268,3	1 421 358,6
Mai	139 502,5	68 271,8	540 922,1	748 696,4	511 695,8	27 651,6	539 347,4	18 365,8	1 306 409,6	-	148 367,9	1 454 777,5
Juin	141 652,8	66 878,5	540 282,3	748 813,6	520 961,5	23 740,2	544 701,7	17 196,5	1 310 711,8	-	155 927,5	1 466 639,3
juillet	126 976,7	65 485,2	539 642,4	732 104,3	517 101,1	23 391,2	540 492,3	17 470,4	1 290 067,0	-	149 896,8	1 449 963,8
Août	129 280,9	62 698,6	538 362,6	730 342,1	534 156,8	23 622,7	557 779,5	20 693,5	1 308 815,1	-	175 470,2	1 484 285,3
Septembre	112 382,3	62 698,6	538 362,6	713 443,5	550 738,8	23 937,2	574 676,0	20 003,9	1 308 123,4	-	180 540,7	1 488 664,1
Octobre	144 881,7	59 912,0	536 443,0	741 876,6	574 547,7	23 856,2	598 403,9	15 875,2	1 332 299,5	-	178 062,1	1 510 361,6
Novembre	150 659,0	59 912,0	536 443,0	741 014,0	590 744,0	18 562,9	590 744,0	13 963,6	1 351 721,6	-	152 927,5	1 529 783,7
Décembre	194 279,5	57 125,4	535 803,2	787 208,1	643 490,6	15 118,1	658 608,7	15 743,4	1 461 560,2	-	186 273,3	1 647 833,5
2018 Janvier (p)	154 611,4	55 732,1	535 163,3	745 506,8	662 177,9	15 117,9	677 295,8	15 743,4	1 438 546,0	-	177 809,3	1 616 355,3
Février (p)	156 799,4	54 338,8	534 523,4	745 661,6	689 269,8	13 644,6	702 914,4	15 743,4	1 464 319,4	-	171 132,0	1 635 451,4
Mars (p)	151 279,3	52 945,5	533 314,3	737 539,1	716 057,4	13 580,5	729 637,9	15 743,4	1 482 920,4	-	174 269,9	1 657 190,3

Sources: BRB  
(p) : Prévisoire

**OPERATIONS DE LA DETTE PUBLIQUE EXTERIEURE**  
(en millions de BIF)

Rubrique Période	Encours début de période	Tirages	Rééva- luation	Amortis- sements	Intérêts payés	Encours à fin de période
2013	607 681,4	13 843,5	2 137,1	7 954,3	4 359,2	615 707,7
2014	615 707,7	67 359,1	-18 618,0	7 885,1	5 365,5	656 563,7
2015	656 563,7	31 267,2	9 991,7	6 588,1	4 049,0	691 234,5
2016	691 234,5	25 498,2	15 194,0	7 295,9	5 633,1	724 630,8
2017	724 630,8	14 165,9	55 487,5	15 991,7	8 090,6	778 292,4
2015 1 <sup>er</sup> Trim.	593 102,0	473,5	15 657,8	1 551,9	183,1	607 681,4
2 <sup>ème</sup> Trim.	638 075,7	6 312,8	13 721,1	1 166,4	853,0	656 943,3
3 <sup>ème</sup> Trim.	656 943,3	917,9	4 863,5	2 062,1	1 211,2	660 662,7
4 <sup>ème</sup> Trim.	660 662,7	20 373,9	11 364,1	1 166,1	1 384,7	691 234,5
2016 1 <sup>er</sup> Trim.	691 234,5	21 580,8	9 203,6	1 397,5	958,6	720 621,3
2 <sup>ème</sup> Trim.	720 621,3	2 734,6	8 513,0	1 055,8	1 455,3	730 813,1
3 <sup>ème</sup> Trim.	730 813,1	965,2	7 513,6	2 684,8	1 431,8	736 607,0
4 <sup>ème</sup> Trim.	736 607,0	217,6	-10 036,1	2 157,7	1 787,3	724 630,8
2017 1 <sup>er</sup> Trim.	724 630,8	3 800,7	4 041,6	3 375,2	1 839,0	729 097,9
2 <sup>ème</sup> Trim.	729 097,9	2 850,7	24 496,6	2 016,8	1 956,8	754 428,4
3 <sup>ème</sup> Trim.	754 428,4	2 716,7	20 714,1	2 906,2	1 485,9	774 953,0
4 <sup>ème</sup> Trim.	774 953,0	4 797,7	6 235,2	7 693,5	2 808,9	778 292,4
2018 1er Trim.	778 292,4	498,0	15 031,9	3 409,9	1 398,2	790 412,4
2016 Mars	700 034,1	18 917,4	2233,3	563,5	333,6	720 621,3
Avril	720 621,3	307,3	5419,3	776,6	743,8	725 571,4
Mai	725 571,4	240,7	2412,0	60,5	659,3	728 163,5
Juin	728 163,5	2 186,6	681,7	218,7	52,2	730 813,1
Juillet	730 813,1	-	-2 741,7	861,8	303,3	727 209,5
Août	727 209,5	883,3	4634,7	43,9	313,3	732 683,7
Septembre	732 683,7	81,9	5620,6	1779,1	815,2	736 607,0
Octobre	736 607,0	64,5	-5509,0	2157,7	1129,4	729 004,8
Novembre	729 004,8	153,1	-1937,2	-	657,9	727 220,8
Décembre	727 220,8	-	-2590,0	-	-	724 630,8
2017 Janvier	724 630,8	928,8	6 013,6	816,8	287,6	730 756,4
Février	730 756,4	2 871,9	2 532,2	1 390,6	934,2	734 769,9
Mars	734 769,9	-	-4 504,2	1 167,8	617,2	729 097,9
Avril	729 097,9	171,1	-8 769,5	1 744,2	917,3	718 755,2
Mai	718 755,2	-	28 498,7	44,1	723,0	747 209,9
Juin	747 209,9	2 679,7	4 767,4	228,6	316,5	754 428,4
Juillet	754 428,4	-	7 092,5	1 367,9	852,2	760 152,9
Août	760 152,9	2 300,9	8 099,5	209,4	349,8	770 343,8
Septembre	770 343,8	415,9	5 522,2	1 328,9	283,9	774 953,0
Octobre	774 953,0	2 381,3	-495,0	3 151,8	1 584,6	773 687,4
Novembre	773 687,4	2 416,4	3 659,5	4 541,7	902,6	775 221,7
Décembre	775 221,7	-	3 070,7	-	321,8	778 292,4
2018 Janvier	778 292,4	66,8	10 543,0	848,3	289,5	788 053,9
Février	788 053,9	-	3 297,6	1 425,4	754,0	789 926,2
Mars	789 926,2	431,2	1 191,3	1 136,2	354,7	790 412,4

Sources: BRB et Ministère des Finances, du Budget et de la Privatisation

**ENCOURS DE LA DETTE PUBLIQUE EXTERIEURE PAR CREANCIER**  
(en millions de BIF)

Période	MULTILATERAUX						BILATERAUX					AUTRES	TOTAL GENERAL
	AID	BAD	FAD	O.P.E.P	AUTRES	TOTAL	FRANCE (A.F.D.)	ABU DHABI	KOWEIT	ARABIE SAOUDITE	TOTAL		
2013	270 249,5	1 216,6	40 950,4	66 074,1	120 773,6	499 264,2	-	2 591,3	35 214,5	34 070,1	71 875,9	44 567,4	615 707,6
2014	255 188,5	1 160,9	42 720,0	95 530,9	122 728,0	517 328,2	-	2 410,1	34 186,8	55 526,2	92 123,1	47 112,4	656 563,7
2015	249 093,6	1 149,0	41 849,6	108 581,9	123 304,1	523 978,1	-	2 249,4	35 471,2	60 164,5	97 885,1	69 371,3	691 234,5
2016	249 906,7	1 166,1	42 146,4	135 791,2	126 115,0	555 125,4	-	2 148,1	35 625,7	60 908,7	98 682,5	70 822,8	724 630,8
2017	270 596,6	1 282,4	45 438,5	143 506,9	140 701,1	601 525,4	-	2 008,0	38 067,2	64 014,9	104 090,0	72 677,0	778 292,4
2015 1 <sup>er</sup> Trim.	241 931,6	1 107,5	40 637,2	98 978,5	118 664,1	501 318,9	-	2 345,3	32 716,4	53 968,1	89 029,8	47 727,0	638 075,7
2 <sup>ème</sup> Trim.	246 189,4	1 127,0	41 269,7	104 655,4	120 384,9	513 626,4	-	2 371,6	34 575,3	58 365,2	95 312,1	48 004,8	656 943,3
3 <sup>ème</sup> Trim.	247 387,7	1 141,1	41 594,8	106 698,1	121 828,2	518 650,0	-	2 328,0	34 026,0	57 134,3	93 488,3	48 524,4	660 662,7
4 <sup>ème</sup> Trim.	249 093,6	1 149,0	41 849,6	108 581,9	123 304,1	523 978,1	-	2 249,4	35 471,2	60 164,5	97 885,1	69 371,3	691 234,5
2016 1 <sup>er</sup> Trim.	253 036,9	1 171,1	42 654,6	131 278,7	124 821,8	552 963,2	-	2 239,0	35 806,2	59 814,2	97 859,4	69 798,8	720 621,3
2 <sup>ème</sup> Trim.	257 867,6	1 193,4	43 468,9	134 304,1	126 791,7	563 625,7	-	2 175,3	35 358,7	59 540,4	97 074,4	70 113,0	730 813,1
3 <sup>ème</sup> Trim.	257 127,0	1 199,8	43 655,7	136 182,3	127 882,5	566 047,2	-	2 229,3	36 354,3	61 054,4	99 637,9	70 921,9	736 607,0
4 <sup>ème</sup> Trim.	249 906,7	1 166,1	42 146,4	135 791,2	126 115,0	555 125,4	-	2 148,1	35 625,7	60 908,7	98 682,5	70 822,8	724 630,8
2017 1 <sup>er</sup> Trim.	252 029,6	1 185,9	42 523,5	139 727,8	127 850,6	563 317,4	-	2 012,9	34 179,3	58 221,4	94 413,6	71 366,9	729 097,9
2 <sup>ème</sup> Trim.	260 444,5	1 225,5	43 851,2	139 917,7	131 987,7	577 426,6	-	2 165,8	37 114,0	62 837,8	102 117,6	74 884,1	754 428,4
3 <sup>ème</sup> Trim.	268 984,3	1 274,8	45 481,5	143 710,7	135 875,3	595 326,5	-	2 163,5	37 662,2	63 324,5	103 150,1	76 476,3	774 953,0
4 <sup>ème</sup> Trim.	270 596,6	1 282,4	45 438,5	143 506,9	140 701,1	601 525,4	-	2 008,0	38 067,2	64 014,9	104 090,0	72 677,0	778 292,4
2018 1er Trim.	277 108,6	1 323,3	46 553,3	143 885,7	143 847,7	612 718,4	-	2 020,9	38 221,0	63 868,7	104 110,6	73 583,4	790 412,4
2016 Mars	253 036,9	1 171,1	42 654,6	131 278,7	124 821,8	552 963,2	-	2 239,0	35 806,2	59 814,2	97 859,4	69 798,8	720 621,3
Avril	256 530,4	1 187,2	43 243,5	131 329,0	126 106,6	558 396,8	-	2 261,1	35 317,3	59 518,6	97 097,0	70 077,6	725 571,4
Mai	257 804,0	1 193,1	43 458,2	131 961,8	126 644,3	561 061,5	-	2 178,7	35 293,3	59 419,6	96 891,5	70 210,5	728 163,5
Juin	257 867,6	1 193,4	43 468,9	134 304,1	126 791,7	563 625,7	-	2 175,3	35 358,7	59 540,4	97 074,4	70 113,0	730 813,1
Juillet	254 688,7	1 182,7	43 078,4	134 813,3	126 226,9	559 990,0	-	2 181,1	35 367,6	59 525,1	97 073,8	70 145,8	727 209,5
Août	257 173,8	1 194,2	43 454,8	135 592,3	127 874,7	565 289,8	-	2 181,1	35 367,6	59 525,1	97 073,8	70 320,1	732 683,7
Septembre	257 127,0	1 199,8	43 655,7	136 182,3	127 882,5	566 047,2	-	2 229,3	36 354,3	61 054,4	99 637,9	70 921,9	736 607,0
Octobre	254 692,6	1 188,4	42 953,5	134 802,9	127 307,7	560 945,1	-	2 113,0	35 522,2	59 705,4	97 340,6	70 719,1	729 004,8
Novembre	252 586,2	1 178,6	42 598,3	135 331,4	126 816,0	558 510,5	-	2 082,9	35 625,7	60 248,7	97 957,4	70 752,9	727 220,8
Décembre	249 906,7	1 166,1	42 146,4	135 791,2	126 115,0	555 125,4	-	2 148,1	35 625,7	60 908,7	98 682,5	70 822,8	724 630,8
2017 Janvier	250 792,2	1 174,0	42 433,5	136 277,8	127 132,1	557 809,5	-	2 212,7	36 504,2	62 334,2	101 051,0	71 895,9	730 756,4
Février	251 601,2	1 182,2	42 603,4	139 216,7	128 010,1	562 613,5	-	2 160,0	36 257,0	61 629,0	100 046,0	72 110,3	734 769,9
Mars	252 029,6	1 185,9	42 523,5	139 727,8	127 850,6	563 317,4	-	2 012,9	34 179,3	58 221,4	94 413,6	71 366,9	729 097,9
Avril	240 795,9	1 133,0	40 542,9	138 713,5	124 526,6	545 712,0	-	2 131,2	36 461,2	61 884,9	100 477,3	72 565,9	718 755,2
Mai	257 665,7	1 212,4	43 383,4	139 164,1	130 136,5	571 562,0	-	2 178,4	37 209,9	63 155,4	102 543,7	73 104,1	747 209,9
Juin	260 444,5	1 225,5	43 851,2	139 917,7	131 987,7	577 426,6	-	2 165,8	37 114,0	62 837,8	102 117,6	74 884,1	754 428,4
Juillet	262 763,0	1 240,6	44 263,6	140 186,9	133 234,6	581 688,7	-	2 193,7	37 457,9	63 345,8	102 997,4	75 466,8	760 152,9
Août	266 847,7	1 260,9	44 987,0	143 110,6	134 838,8	591 045,0	-	2 202,4	37 680,4	63 533,7	103 416,5	75 882,3	770 343,8
Septembre	268 984,3	1 274,8	45 481,5	143 710,7	135 875,3	595 326,5	-	2 163,5	37 662,2	63 324,5	103 150,1	76 476,3	774 953,0
Octobre	268 003,3	1 270,1	45 003,0	141 597,2	138 118,0	593 991,6	-	2 004,7	37 712,3	63 439,2	103 156,2	76 539,7	773 687,4
Novembre	268 565,0	1 272,8	45 097,3	143 084,3	139 885,5	597 904,9	-	2 034,7	38 266,4	64 479,1	104 780,2	72 536,6	775 221,7
Décembre	270 596,6	1 282,4	45 438,5	143 506,9	140 701,1	601 525,4	-	2 008,0	38 067,2	64 014,9	104 090,0	72 677,0	778 292,4
2018 Janvier	274 429,8	1 304,6	46 224,6	143 757,6	142 565,1	608 281,6	-	2 067,0	38 867,9	65 449,5	106 384,4	73 387,9	788 053,9
Février	276 833,9	1 320,6	46 668,3	143 643,0	143 752,8	612 218,5	-	2 020,2	38 208,7	63 848,1	104 077,0	73 630,7	789 926,2
Mars	277 108,6	1 323,3	46 553,3	143 885,7	143 847,7	612 718,4	-	2 020,9	38 221,0	63 868,7	104 110,6	73 583,4	790 412,4

Sources: BRB et Ministère des Finances, du Budget et de la Privatisation

EVOLUTION DE LA DETTE PUBLIQUE EXTERIEURE PAR SECTEUR ECONOMIQUE (en millions de BIF)							III.7	
Rubrique	Période	2013	2014	2015	2016	2017	Mars 2017	Mars 2018
<b>I. DETTE DIRECTE</b>								
<b>A. Equipements publics</b>								
1. Transport		613 116,3	654 153,6	688 985,1	722 482,7	776 284,5	727 085,0	788 391,6
a) Routes		255 427,3	295 739,5	326 194,7	333 008,3	360 080,5	330 436,1	363 864,7
b) Aéroport et port		211 420,1	254 287,9	267 288,3	275 051,5	296 721,2	272 719,5	298 740,0
2. Infrastructures		211 420,1	254 287,9	267 288,3	275 051,5	296 721,2	272 719,5	298 740,0
3. Divers		44 007,2	41 451,6	40 797,7	40 967,7	44 704,1	41 414,6	45 836,9
<b>B. Secteurs productifs</b>								
1. Agriculture et Elevage		-	-	18 108,7	16 989,2	18 655,2	16 302,0	19 287,8
2. Mines et Energie		110 961,4	114 068,9	122 935,7	130 349,8	141 181,0	135 405,6	144 364,6
<b>C. Secteur social</b>								
1. Education		74 107,4	74 712,6	79 743,2	84 946,0	95 642,5	88 585,9	98 595,3
2. Santé		36 854,1	39 356,2	43 192,5	45 403,8	45 538,5	46 819,6	45 769,3
<b>D. Divers</b>								
1. Etude des projets		57 812,4	54 218,0	52 726,2	52 572,0	56 793,2	53 013,6	58 173,5
2. Autres		-	-	-	-	-	-	-
<b>II. DETTE RETROCEDEE</b>								
<b>A. Equipements publics</b>								
1. Télécommunications		57 812,4	54 218,0	52 726,2	52 572,0	56 793,2	53 013,6	58 173,5
2. Infrastructures		188 915,1	190 127,2	187 128,5	206 552,6	218 229,8	208 229,7	221 988,7
<b>Secteurs productifs</b>								
1. Agriculture et élevage		1 473,9	1 403,3	1 374,0	1 394,5	1 533,6	1 418,2	1 582,5
2. Pêche		187 441,2	188 723,9	185 754,5	205 158,1	216 696,2	206 811,5	220 406,2
3. Agro-Industrie		2 591,3	2 410,1	2 249,4	2 148,1	2 008,0	2 012,9	2 020,9
4. Energie		-	-	-	-	-	-	-
<b>TOTAL</b>		615 707,6	656 563,7	691 234,5	724 630,8	778 292,4	729 097,9	790 412,4

Sources: BRB et Ministère des Finances, du Budget et de la Privatisation

III.8								
DETTE PUBLIQUE EXTERIEURE PAR SECTEURS ECONOMIQUES (en %)								
Rubrique	Période	2013	2014	2015	2016	2017	Mars 2017	Mars 2018
<b>A. Equipements publics</b>		<b>41,5</b>	<b>45,0</b>	<b>47,2</b>	<b>46,0</b>	<b>46,3</b>	<b>45,3</b>	46,0
1. Transport		34,3	38,7	38,7	38,0	38,1	37,4	37,8
2. Infrastructures urbaines		7,1	6,3	5,9	5,7	5,7	5,7	5,8
3. Divers		-	-	2,6	2,3	2,4	2,2	2,4
<b>B. Secteurs productifs</b>		<b>18,4</b>	<b>17,7</b>	<b>18,1</b>	<b>18,3</b>	<b>18,4</b>	<b>18,8</b>	<b>18,5</b>
1. Agriculture et Elevage		12,0	11,4	11,5	11,7	12,3	12,2	12,5
2. Industrie		0,4	0,4	0,3	0,3	0,3	0,3	0,3
3. Mines et Energie		6,0	6,0	6,2	6,3	5,9	6,4	5,8
<b>C. Secteur social</b>		<b>9,4</b>	<b>8,3</b>	<b>7,6</b>	<b>7,3</b>	<b>7,3</b>	<b>7,3</b>	<b>7,4</b>
Santé		9,4	8,3	7,6	7,3	7,3	7,3	7,4
<b>D. Divers</b>		<b>30,7</b>	<b>29,0</b>	<b>27,1</b>	<b>28,5</b>	<b>28,0</b>	<b>28,6</b>	<b>28,1</b>
1. Etudes des projets		0,2	0,2	0,2	0,2	0,2	0,2	0,2
2. Autres		30,4	28,7	26,9	28,3	27,8	28,4	27,9
<b>TOTAL</b>		<b>100,0</b>	<b>100,0</b>	<b>100,0</b>	<b>100,0</b>	<b>100,0</b>	<b>100,0</b>	<b>100,0</b>

Sources: BRB et Ministère des Finances, du Budget et de la Privatisation

ECHEANCIER DU SERVICE DE LA DETTE EXTERIEURE POUR MARS 2018											III. 9
MOIS	ECHEANCE	DEVERSE ORIGINALE	LIBELLE	PRINCIPAL A ECHOIR DEVERSE ORIGINALE	C/V en MBIF	INTERETS A ECHOIR DEVERSE ORIGINALE	C/V en MBIF	TOTAL A ECHOIR EN DEVERSE	C/V en MBIF	TAUX DE CHANGE	
Mars-2018	01/03/18	SDR	DEVLPMT SECTEUR TRANSPORT	341 365,8	879,6	-	-	341 365,8	879,6	2 576,6732	
	01/03/18	SDR	DEVLPMT SECTEUR TRANSPORT	-	-	119 051,3	306,8	119 051,3	306,8	2 576,6732	
	01/03/18	USD	ALLEGEMENT DE LA DETTE	344 730,0	611,6	-	-	344 730,0	611,6	1 774,0455	
	01/03/18	USD	PROJET D'ELECTRIFICATION RURALE	-	-	37 377,8	66,3	37 377,8	66,3	1 774,0455	
	01/03/18	SAR	REAJUSTEMENT PRETS SAOUDIEN	-	-	609 719,9	289,3	609 719,9	289,3	474,5479	
	15/03/18	SDR	ACTION SOCIALE 2 TWITEZIMBERE	6 603,1	17,0	107,5	0,3	6 710,5	17,3	2 576,6732	
	15/03/18	SDR	ACTION SOCIALE 2 TWITEZIMBERE	-	-	2 080,0	5,4	2 080,0	5,4	2 576,6732	
	15/03/18	SDR	COMPL REGIONAL TRADE FACILIT.	49 000,0	126,3	-	-	49 000,0	126,3	2 576,6732	
	15/03/18	SDR	COMPL REGIONAL TRADE FACILIT.	-	-	17 456,3	45,0	17 456,3	45,0	2 576,6732	
	15/03/18	SDR	TRAVAUX PUBL & CREAT. D'EMPLOI	192 660,5	496,4	40,1	0,1	192 700,6	496,5	2 576,6732	
	15/03/18	SDR	TRAVAUX PUBL & CREAT. D'EMPLOI	-	-	62 133,0	160,1	62 133,0	160,1	2 576,6732	
	15/03/18	SDR	REINFORCEMENT COMMERCE REGIONAL	27 845,3	71,7	-	-	27 845,3	71,7	2 576,6732	
	15/03/18	SDR	REINFORCEMENT COMMERCE REGIONAL	-	-	9 084,5	23,4	9 084,5	23,4	2 576,6732	
	15/03/18	USD	PRODEF II	-	-	20 733,3	36,8	20 733,3	36,8	1 774,0455	
	21/03/18	CNY	BUJA Metropolitan Network Proj	-	-	497 163,0	140,1	497 163,0	140,1	281,8558	
Total					2 202,6		1 073,5		3 276,1		

Source: Ministère des Finances, du Budget et de la Privatisation





## **4. COMMERCE EXTERIEUR ET TRANSACTIONS INTERNATIONALES**



COMMERCE EXTERIEUR (en MBIF)					IV. 1
Libellé	Importations	Exportations	Total des échanges	Balance commerciale	Taux de couverture des importations par les exportations
Période	(1)	(2)	(1+2)	(2)-(1)	(2)/(1)
2013	1 261 189,5	146 257,1	1 407 446,6	-1 114 932,4	0,12
2014	1 188 986,0	203 843,6	1 392 829,5	-985 142,4	0,17
2015	1 133 893,1	189 945,6	1 323 838,8	-943 947,5	0,17
2016	1 019 595,6	181 044,3	1 200 640,0	-838 551,3	0,18
2017	1 307 187,7	298 500,1	1 605 687,8	-1 008 687,5	0,23
2015 1 <sup>er</sup> Trim	390 189,6	39 797,7	429 987,3	-350 391,9	0,10
2 <sup>ème</sup> Trim	240 998,9	35 957,6	276 956,5	-205 041,2	0,15
3 <sup>ème</sup> Trim	262 694,1	56 655,4	319 349,5	-206 038,7	0,22
4 <sup>ème</sup> Trim	240 010,6	57 535,0	297 545,6	-182 475,7	0,24
2016 1 <sup>er</sup> Trim	227 612,9	46 481,4	274 094,3	-181 131,6	0,20
2 <sup>ème</sup> Trim	245 033,0	31 704,9	276 737,9	-213 328,2	0,13
3 <sup>ème</sup> Trim	312 264,9	53 546,1	365 811,0	-258 718,7	0,17
4 <sup>ème</sup> Trim	234 684,8	49 311,9	283 996,8	-185 372,9	0,21
2017 1 <sup>er</sup> Trim	303 561,0	49 157,2	352 718,2	-254 403,8	0,16
2 <sup>ème</sup> Trim	296 652,1	49 437,4	346 089,5	-247 214,7	0,17
3 <sup>ème</sup> Trim	364 903,7	75 405,0	440 308,6	-289 498,7	0,21
4 <sup>ème</sup> Trim	342 070,9	124 500,6	466 571,4	-217 570,3	0,36
2018 1 <sup>er</sup> Trim	359 901,7	108 190,2	468 091,9	-251 711,5	0,30
2015					
Mars	121 628,9	12 196,9	133 825,8	-109 432,1	0,10
Avril	77 651,7	11 018,5	88 670,2	-66 633,1	0,14
Mai	62 762,0	9 018,7	71 780,6	-53 743,3	0,14
Juin	100 585,2	15 920,4	116 505,6	-84 664,8	0,16
Juillet	86 563,3	15 731,2	102 294,5	-70 832,1	0,18
Août	93 648,6	19 488,0	113 136,6	-74 160,6	0,21
Septembre	82 482,2	21 436,2	103 918,4	-61 046,0	0,26
Octobre	83 275,4	17 481,0	100 756,4	-65 794,4	0,21
Novembre	83 619,8	21 803,0	105 422,8	-61 816,8	0,26
Décembre	73 115,4	18 250,9	91 366,3	-54 864,5	0,25
2016					
Janvier	73 582,7	14 636,8	88 219,4	-58 945,9	0,20
Février	79 679,5	20 033,5	99 713,1	-59 646,0	0,25
Mars	74 350,7	11 811,1	86 161,8	-62 539,7	0,16
Avril	78 619,2	10 284,9	88 904,1	-68 334,3	0,13
Mai	83 918,0	11 316,9	95 234,9	-72 601,1	0,13
Juin	82 495,8	10 103,1	92 598,9	-72 392,7	0,12
Juillet	82 028,5	15 893,9	97 922,5	-66 134,6	0,19
Août	121 257,3	20 093,3	141 350,6	-101 164,0	0,17
Septembre	108 979,0	17 559,0	126 538,0	-91 420,0	0,16
Octobre	75 584,9	14 724,2	90 309,1	-60 860,7	0,19
Novembre	81 863,0	16 039,7	97 902,7	-65 823,3	0,20
Décembre	77 237,0	18 548,1	95 785,0	-58 688,9	0,24
2017					
Janvier	88 837,2	17 859,2	106 696,4	-70 978,0	0,20
Février	92 777,8	15 571,1	108 348,9	-77 206,7	0,17
Mars	121 946,0	15 727,0	137 673,0	-106 219,0	0,13
Avril	86 447,9	13 793,4	100 241,3	-72 654,5	0,16
Mai	99 159,9	18 095,0	117 255,0	-81 064,9	0,18
Juin	111 044,3	17 548,9	128 593,2	-93 495,3	0,16
Juillet	91 805,9	24 510,8	116 316,7	-67 295,2	0,27
Août	128 658,5	23 139,5	151 798,0	-105 518,9	0,18
Septembre	144 439,2	27 754,6	172 193,9	-116 684,6	0,19
Octobre	127 755,4	67 180,9	194 936,3	-60 574,5	0,53
Novembre	102 627,1	27 332,4	129 959,5	-75 294,6	0,27
Décembre	111 688,4	29 987,2	141 675,6	-81 701,2	0,27
2018					
Janvier	111 490,9	30 445,7	141 936,6	-81 045,2	0,27
Février	106 558,8	56 778,5	163 337,3	-49 780,3	0,53
Mars	141 852,0	20 966,0	162 818,0	-120 885,9	0,15

Sources : OBR, OTB et Interpetrol energy SA

## IV. 2.1

Rubriques douanières	Période Dénomination des marchandises	2013	2014	2015 <sup>(1)</sup>	2016	2017	2017 Jan-Mars	2018 Jan-Mars
		01	Animaux vivants	2 825,0	1 871,1	1 360,8	2 421,6	3 504,5
02	Viandes	401,3	7 070,9	5 153,0	14 558,9	8 669,1	4 786,4	2 503,4
03	Poissons	3 787,7	3 636,5	3 110,4	3 022,5	2 974,4	774,7	495,7
04	Produits laitiers	3 015,6	4 006,5	2 393,3	2 203,2	2 002,2	268,2	241,4
07	Légumes	8 435,5	4 050,8	3 410,4	3 871,2	4 498,0	1 320,3	784,6
08	Fruits	111,7	136,9	145,1	193,0	150,1	26,7	54,9
1001	Froment et méteil	32 764,1	31 558,7	16 199,0	26 927,7	35 809,7	3 460,6	12 299,5
1005	Mais autre que de semence						0,0	4 065,6
1006	Riz	45 448,5	9 967,3	9 375,3	9 729,4	44 197,8	8 995,3	2 387,4
1101	Farine de froment	956,1	10,8	6,1	77,3	4 653,0	11,2	802,2
1107	Malt	14 769,5	15 160,5	16 172,7	13 292,9	15 330,5	3 419,2	4 020,4
1209	Graines	98,7	234,7	299,1	331,2	220,7	29,9	77,6
1302	Sucs et extraits végétaux	1 676,8	1 493,8	2 305,1	1 704,1	1 905,7	552,6	808,3
1507-1515	Huiles végétales	14 132,5	9 894,9	7 998,8	12 433,9	14 233,9	2 102,8	3 890,6
1517	Margarine	2 097,2	407,4	587,6	458,5	601,1	184,5	131,4
16	Préparations viandes et poissons	286,4	2 548,7	180,8	264,5	330,1	64,1	77,9
17019110-9910	Sucre cristallisé	11 324,2	13 750,7	13 976,0	16 841,7	41 125,9	5 715,5	13 062,3
1704	Sucreries sans cacao	3 492,5	3 429,5	2 307,2	2 166,6	3 722,9	874,3	775,5
190110	Préparations pour l'alimentation des enfants	497,2	265,6	664,0	876,1	4 588,5	6,8	101,4
1902	Pâtes alimentaires	650,8	698,2	816,3	830,8	836,2	175,9	331,5
190531	Biscuits	1 509,4	1 685,9	1 696,9	1 722,5	2 158,7	405,5	1 070,7
20	Préparations légumes et fruits	3 959,1	3 822,2	2 619,4	2 162,0	2 410,0	484,0	585,8
21	Préparations alimentaires diverses	6 381,1	8 895,7	14 716,3	15 520,5	13 551,4	5 400,3	1 795,9
2203	Bières	3 528,0	5 862,1	5 751,2	2 875,8	3 698,0	604,6	880,4
2204	Vins	1 359,0	824,9	1 092,2	783,0	967,7	308,9	295,5
2205	Vermouths	28,1	5,0	4,7	11,8	17,7	5,7	6,4
2207-08	Liqueurs et autres boissons spiritueuses	3 458,1	379,8	1 076,5	1 208,5	2 148,7	561,7	678,9
2401	Tabac	4 844,5	3 187,6	6 589,8	6 433,4	7 039,4	1 202,2	2 135,6
240220	Cigarettes	1 567,3	229,7	29,8	186,1	73,4	20,5	13,5
2501	Sel	4 001,8	4 648,3	5 162,5	5 844,2	5 808,1	1 657,6	1 975,7
252310	Ciments non pulvérisés dits clinkers			4 978,0	5 341,5	3 429,4	38,7	3 335,0
252329	Ciment portland	25 907,3	27 930,3	14 761,1	17 057,3	17 524,2	3 828,8	3 100,1
2710113-14-1911	Essence d'avion et Kérozène	16 297,3	7 971,1	3 718,3	1 817,2	5 460,5	386,1	1 525,5
27101111-15	Essence autres	102 081,3	107 876,2	83 305,8	84 544,6	93 537,5	19 928,8	26 604,9
27101921-23-31-39	Gas oil et fuel oil	112 505,7	122 494,3	78 827,4	73 754,6	106 256,0	17 401,2	37 940,0
27101912-14	Pétrole	5 304,9	2 528,7	696,4	546,4	353,1	350,7	-
2710119-1910-19-26	Huiles et graisses	23 898,2	6 245,0	5 464,2	5 788,6	7 352,3	1 491,8	1 649,3
271091-99-1941-42	Déchets d'huile	6 085,6	10 448,5	7 046,9	5 881,2	5 114,7	842,1	748,3
2711-2715	Asphaltes, bitumes	4 346,2	6 929,9	8 289,3	6 701,0	5 112,6	1 124,9	1 609,8
28	Produits chimiques inorganiques	6 288,0	5 491,2	6 436,5	6 513,5	7 284,1	1 152,9	1 247,4
29	Produits chimiques organiques	3 854,9	1 756,4	2 561,5	2 215,7	3 324,1	542,6	994,7
30	Produits pharmaceutiques	89 972,7	102 096,6	102 432,6	89 983,5	106 480,6	22 175,5	18 436,6
31	Engrais	34 094,5	34 988,9	27 301,3	35 922,0	50 879,5	14 743,5	19 338,1
32	Matières colorantes	7 338,7	9 120,1	7 406,7	7 074,7	8 663,1	2 740,4	2 090,8
33	Produits de parfumerie	13 338,0	12 219,0	6 897,4	15 378,0	15 153,6	3 853,6	2 637,5
3401-05	Savons et produits d'entretien	5 354,0	4 606,6	4 348,8	3 583,2	3 811,7	587,1	1 117,8
3605	Allumettes	79,6	32,6	70,1	174,9	156,8	0,4	62,8
37	Produits photographiques et cinématographiques	778,7	38,6	100,8	105,4	156,9	43,0	49,6
380810	Insecticides	2,0	0,0		0,0	0,0	0,0	-
380840	Désinfectants	-	0,0		0,0	0,0	0,0	-
39	Matières plastiques	31 303,7	25 614,3	23 261,8	28 018,4	29 283,8	7 307,5	8 360,5
40	Autres ouvrages en caoutchouc	1 348,0	5 179,2	2 663,0	3 068,6	3 598,1	701,1	710,6
4011-12	Pneumatiques	10 378,5	11 586,8	11 635,4	10 690,2	26 015,5	16 480,5	3 392,0
4013	Chambres à air	432,0	539,1	685,3	846,8	1 032,8	230,2	110,4
42	Ouvrages en cuir	966,4	2 325,5	8 970,7	5 968,1	6 667,7	4 977,5	112,1
44	Bois et ouvrages en bois	4 641,0	4 546,8	3 485,1	2 645,3	2 754,4	497,2	537,3
48	Papiers, cartons et ouvrages en carton	17 805,1	16 971,6	24 584,0	18 971,7	18 452,8	2 893,1	3 642,0

IV.2.2								
IMPORTATIONS PAR PRINCIPALES RUBRIQUES (en MBIF)								
Rubriques douanières	Période Dénomination des marchandises	2013	2014	2015	2016	2017	2017	2018
							Jan-Mars	Jan-Mars
49	Articles de librairie	10 072,4	8 253,6	10 870,3	11 137,2	13 046,1	1 516,0	1 146,1
5206-12	Tissus de coton	999,2	1 113,1	1 150,8	1 052,9	5 365,7	214,4	2 813,7
5407- 08	Tissus synthétiques et artificiels continus	998,2	211,0	139,3	737,4	4 384,4	2 646,7	754,5
5512-16	Tissus de fibres textiles synthétiques discontinus	2 051,0	1 075,6	1 326,1	1 165,6	645,6	253,0	111,9
5607	Ficelles et cordes	13,9	39,1	24,3	34,6	26,9	10,5	49,5
5903	Tissus imprégnés d'autres matières plastiques	66,7	15,4	4,1	5,4	12,2	3,8	0,2
61	Vêtements et accessoires du vêt., en bonneterie	4 373,2	8 803,9	6 721,1	3 659,4	5 050,8	770,3	539,3
62	Vêtements et acc. du vêt. autres qu'en bonneterie	8 700,1	3 990,2	14 006,5	9 807,2	11 563,9	2 090,5	235,1
6308-10	Friperie	9 153,4	12 214,9	13 166,0	14 766,5	20 060,9	3 743,8	4 120,5
64	Chaussures	6 420,8	9 643,8	5 513,2	10 808,8	12 698,2	2 341,4	1 288,4
68	Ouvrages en pierres, plâtre et ciment	1 091,8	790,0	484,5	346,9	2 943,1	247,5	173,1
69	Produits céramiques	5 767,0	6 891,3	7 053,0	7 539,2	9 914,0	2 869,1	1 731,4
70	Autres articles en verre	2 810,9	4 371,1	2 755,5	2 365,2	3 307,8	1 326,0	743,3
701090	Bouteilles	11 803,6	5 638,4	7 758,2	7 889,2	3 957,4	175,7	1 047,0
72	Fonte, fer et acier	47 656,0	56 501,8	42 438,4	42 306,7	63 985,6	11 841,7	23 584,0
73	Ouvrages en fonte, fer et acier	21 860,6	27 588,9	21 880,1	20 306,6	17 345,2	4 932,6	4 190,1
76	Ouvrages en aluminium	3 459,0	3 932,0	2 999,1	2 147,3	3 075,2	589,3	644,4
8201-07	Ouvrages divers	2 062,5	1 790,4	1 618,3	1 652,5	1 874,1	532,9	455,0
82013010	Houes	820,4	951,8	1 178,3	1 639,3	1 856,6	415,6	429,4
8212	Rasoirs et leurs lames	173,9	128,0	123,9	104,1	185,4	87,8	39,4
83	Autres ouvrages en métaux communs	4 081,4	5 323,0	5 082,4	5 092,2	6 802,9	1 973,8	1 108,1
8301	Serrures, verrous et cadenas	1 081,5	741,1	943,2	858,6	735,7	232,5	155,0
84	Engins mécaniques et pièces de rechange	91 773,7	60 503,2	112 627,3	52 968,0	48 320,4	13 453,3	22 025,9
85	Autres appareils et pièces électriques	72 510,4	86 206,5	109 428,4	42 946,8	39 087,5	9 942,5	39 132,2
8501	Machines génératrices	1 786,2	731,7	4 292,4	255,2	891,2	257,5	118,0
8504	Transformateurs électriques	5 299,9	2 507,5	4 293,1	2 784,0	3 234,8	326,6	585,2
8506-07	Piles et accumulateurs électriques	5 808,9	7 661,8	5 308,1	8 120,3	9 151,0	1 775,9	2 924,4
8525-29	Appareils de radio	4 450,4	3 933,1	3 949,4	14 831,6	4 175,9	1 678,8	982,9
87	Autres véhicules et pièces	3 322,5	7 539,0	3 685,0	4 119,6	21 560,0	12 459,4	1 938,7
8701	Tracteurs	960,8	972,5	976,0	987,3	533,8	296,8	18,7
8702-03	Voitures automobiles	55 836,7	36 441,6	35 414,7	33 138,2	48 765,4	15 688,3	9 821,0
8704	Camions	14 244,2	13 537,6	20 918,1	13 307,2	23 000,0	5 556,0	3 839,9
8708	Pièces de rechange pour véhicules	28 144,8	9 450,6	7 571,0	10 053,3	6 770,6	1 507,1	1 710,1
8711-14	Vélos, motos et leurs pièces	9 090,3	12 945,9	13 428,0	10 070,3	9 644,2	1 914,9	2 320,8
90	Appareils d'optique, photo et cinéma	18 047,3	20 997,4	23 640,3	15 251,1	20 616,5	7 663,1	6 091,2
92	Instruments de musique d'enregistrement	142,2	289,6	279,5	317,4	333,0	89,1	841,3
9401-04	Mobilier et articles de literie	9 261,8	11 655,9	5 831,7	4 476,4	7 687,7	1 373,4	1 693,1
95	Jouets et articles de sport	1 142,3	888,2	987,4	4 407,1	749,7	344,5	231,3
9603	Balais et brosses	336,8	257,0	601,7	287,3	265,4	72,3	63,4
9608	Stylos et crayons à bille	455,1	371,4	2 417,9	772,4	1 473,2	113,0	263,2
9610	Ardoises et tableaux pour l'écriture	130,0	108,4	48,2	12,8	7,3	1,4	8,3
	Tous autres articles (2)	91 118,2	82 706,6	65 829,9	73 521,4	116 998,4	22 035,7	24 088,8
	<b>TOTAL</b>	<b>1 261 189,5</b>	<b>1 188 986,0</b>	<b>1 133 893,1</b>	<b>1 019 595,6</b>	<b>1 307 187,7</b>	<b>303 561,0</b>	<b>359 901,7</b>

(1) : A partir de 2015, les importations sous entrepôts incluses

(2) : Non compris les objets personnels.

Source : OBR

IMPORTATIONS PAR PRINCIPALES RUBRIQUES (enT)								IV.3.1
Rubriques douanières	Période	2013	2014	2015 <sup>(1)</sup>	2016	2017	2017 Jan-Mars	2018 Jan-Mars
	Dénomination des marchandises							
01	Animaux vivants	1 389	818	743	997	1 177	167	3
02	Viandes	132	597	443	1 242	794	379	135
03	Poissons	3 027	3 405	2 965	2 911	2 967	679	401
04	Produits laitiers	1 632	1 495	951	599	553	141	102
07	Légumes	27 785	13 588	11 541	10 808	10 285	3 115	2 168
08	Fruits	132	199	205	197	89	13	33
1001	Froment et méteil	47 203	59 136	31 580	66 281	82 594	8 284	27 081
1005	Maïs autre que de semence						-	4 999
1006	Riz pour la consommation	17 734	16 084	13 080	12 009	27 914	5 429	2 216
1101	Farine de froment	1 064	10	8	95	6 427	10	989
1107	Malt	11 790	13 269	16 261	14 089	17 175	4 096	4 160
1209	Graines	27	30	77	28	15	3	4
1302	Sucs et extraits végétaux	27	29	56	45	43	16	11
1507-1515	Huiles végétales	8 604	6 690	5 378	8 994	7 929	1 125	2 118
1517	Margarine	917	118	156	129	161	49	38
16	Préparations viandes et poissons	192	399	100	148	186	48	48
17019110-9910	Sucre cristallisé	10 172	10 642	10 513	12 758	26 263	4 128	9 492
1704	Sucrieries sans cacao	1 952	1 536	1 374	1 436	1 758	421	382
190110	Préparations pour l'alimentation des enfants	97	47	282	114	752	11	13
1902	Pâtes alimentaires	557	719	894	947	1 009	204	427
190531	Biscuits	1 105	1 275	1 228	1 238	1 783	434	818
20	Préparations légumes et fruits	2 588	2 746	1 710	1 464	1 657	314	396
21	Préparations alimentaires diverses	1 572	1 592	3 814	3 837	3 842	1 217	594
2203	Bières	3 013	5 094	8 308	2 500	2 501	400	626
2204	Vins	414	248	315	227	217	89	66
2205	Vermouths	7	1	2	5	3	0	1
2207-08	Liqueurs et autres boissons spiritueuses	2 389	141	361	503	716	220	238
2401	Tabac	802	451	865	802	826	146	239
240220	Cigarettes	216	19	1	17	1	0	0
2501	Sel	26 918	28 128	31 577	30 570	31 866	9 795	9 628
252310	Ciments non pulvérisés dits clinkers			55 265	51 318	15 418	367	28 977
252329	Ciment portland	96 222	107 773	67 114	71 950	82 610	21 820	15 289
2710113-14-1911	Essence pour avion et kérozène	7 785	3 993	2 593	1 510	4 281	276	1 265
27101111-15	Essence autres	46 994	51 179	53 042	61 748	70 306	14 020	21 921
27101921-23-31-39	Gas oil et Fuel oil	57 648	65 546	59 406	64 695	89 672	13 473	31 432
27101912-14	Pétrole	2 533	1 258	530	454	251	250	-
2710119-1910-19-26	Huiles et graisses	11 610	2 642	2 502	2 729	3 419	691	821
271091-99-1941-42	Déchets d'huiles	4 965	7 134	8 085	8 226	7 080	1 122	1 077
2711-2715	Asphaltes, bitumes	2 979	3 231	4 926	5 687	2 758	956	1 356
28	Produits chimiques inorganiques	6 650	5 408	7 188	6 694	6 074	1 074	921
29	Produits chimiques organiques	793	468	710	671	671	162	193
30	Produits pharmaceutiques	4 217	4 700	4 631	4 340	4 346	999	905
31	Engrais	28 815	33 437	27 303	39 793	49 219	15 071	18 878
32	Matières colorantes	2 833	3 525	2 523	3 248	3 550	972	962
33	Produits de parfumerie	2 840	2 462	2 326	2 682	3 165	633	753
3401-05	Savons et produits d'entretien	2 718	2 392	2 349	1 927	2 122	305	628
3605	Allumettes	70	32	35	91	86	0	20
37	Produits photographiques et cinématographiques	64	13	20	20	17	5	15
380810	Insecticides	7	-	-	-	-	-	-
380840	Désinfectants	-	-	-	-	-	-	-
39	Matières plastiques	10 773	10 614	8 921	10 323	10 771	2 893	2 813
40	Autres ouvrages en caoutchouc	136	689	322	370	572	316	71
4011-12	Pneumatiques	2 137	2 085	2 134	3 012	2 498	514	745
4013	Chambres à air	145	142	197	216	235	53	71
42	Ouvrages en cuir	316	296	292	386	438	124	86
44	Bois et ouvrages en bois	3 755	4 769	2 951	2 245	1 921	420	445
48	Papiers, cartons et ouvrages en carton	8 535	6 999	7 983	8 477	7 906	1 080	1 404

IMPORTATIONS PAR PRINCIPALES RUBRIQUES (en T)								IV.3.2
Rubriques douanières	Période	2013	2014	2015 <sup>(1)</sup>	2016	2017	2017 Jan-Mars	2018 Jan-Mars
	Dénomination des marchandises							
49	Articles de librairie	831	756	705	1 828	1 672	164	101
5206-12	Tissus de coton	183	171	193	269	929	82	378
5407-08	Tissus synthétiques et artificiels continus	258	46	31	113	606	378	114
5512-16	Tissus de fibres textiles synthétiques discontinus	548	292	277	328	235	77	54
5607	Ficelles et cordes	21	15	16	10	12	4	25
5903	Tissus imprégnés d'autres matières plastiques	14	7	3	0	1	1	0
61	Vêtements et accessoires du vêtement, en bonneterie	636	631	567	778	1 091	245	280
62	Vêtements et ac. du vêt. autres qu'en bonneterie	844	1 030	825	717	700	252	135
6308-10	Fripierie	8 055	10 780	11 597	11 374	14 465	2 678	2 948
64	Chaussures	2 272	2 315	2 356	2 575	3 435	577	455
68	Ouvrages en pierres, plâtre et ciment	435	732	475	420	2 303	194	193
69	Produits céramiques	9 151	9 456	10 599	13 207	17 683	5 069	3 888
70	Autres articles en verre	3 067	4 469	2 706	3 058	3 450	727	1 116
701090	Bouteilles	12 240	6 074	7 529	7 401	4 099	871	974
72	Fonte, fer et acier	36 636	38 179	31 725	33 285	42 716	9 119	10 738
73	Ouvrages en fonte, fer et acier	9 579	12 381	10 586	12 951	10 014	3 045	2 429
76	Ouvrages en aluminium	670	774	764	631	642	138	136
8201-07	Houes	552	736	418	412	484	120	218
82013010	Ouvrages divers	405	436	596	911	1 135	321	234
8212	Rasoirs et leurs lames	85	73	57	72	91	31	27
83	Autres ouvrages en métaux communs	1 164	1 630	1 544	1 603	2 257	643	321
8301	Serrures, verrous et cadenas	470	343	339	382	357	90	119
84	Engins mécaniques et pièces de rechange	4 328	5 162	5 763	3 685	4 521	1 067	1 633
85	Autres appareils et pièces électriques	4 077	5 308	4 751	3 071	3 562	908	1 470
8501	Machines génératrices	90	64	335	14	55	8	13
8504	Transformateurs électriques	370	217	361	192	368	30	110
8506-07	Piles et accumulateurs électriques	1 088	1 653	1 985	2 276	2 377	467	1 082
8525-29	Appareils de radio	441	518	455	376	436	121	135
87	Autres véhicules et pièces	642	1 516	863	743	1 631	542	319
8701	Tracteurs	89	95	64	154	71	59	5
8702-03	Voitures automobiles	4 850	5 324	4 635	4 471	5 000	1 194	1 586
8704	Camions	1 517	1 817	2 317	2 341	3 237	684	890
8708	Pièces de rechange pour véhicules	1 190	920	699	665	784	194	267
8711-14	Vélos, motos et leurs pièces	2 193	2 490	2 759	2 335	2 153	460	615
90	Appareils d'optique, photo et cinéma	717	662	1 098	757	672	244	145
92	Instruments de musique d'enregistrement	62	81	53	45	68	13	21
9401-04	Mobilier et articles de literie	2 031	2 268	1 589	1 043	1 554	376	506
95	Jouets et articles de sport	226	338	369	699	236	143	109
9603	Balais et brosses	241	218	191	201	206	54	66
9608	Stylos et crayons à bille	118	94	150	166	159	32	22
9610	Ardoises et tableaux pour l'écriture	72	55	30	6	5	0	1
	Tous autres articles (2)	217 626	188 816	51 829	64 839	86 153	14 383	21 670
	<b>TOTAL</b>	<b>809 077</b>	<b>798 239</b>	<b>632 337</b>	<b>708 203</b>	<b>822 514</b>	<b>164 335</b>	<b>254 023</b>

(1) : A partir de 2015, les importations sous entrepôts incluses

(2) : Non compris les objets personnels.

Source : OBR



Structure	STRUCTURE DES IMPORTATIONS (en MBIF et en T)												IV.4	
	Période		2013		2014		2015		2016		2017		2018	
	V	Q	V	Q	V	Q	V	Q	V	Q	V	Q	V	Q
<b>I. BIENS DE PRODUCTION:</b>	<b>546 031,9</b>	<b>529 314</b>	<b>524 889,9</b>	<b>527 676</b>	<b>393 350,3</b>	<b>434 471</b>	<b>404 539,3</b>	<b>500 024</b>	<b>537 693,6</b>	<b>552 643</b>	<b>109 978,1</b>	<b>106 920</b>	<b>153 714,9</b>	<b>178 624</b>
10. Métallurgie	53 266,7	39 756	44 402,0	30 614	37 408,4	26 325	29 596	25 262	48 626	33 776	9 483,9	7 639	20 522,7	9 192
11. Agriculture et élevage	41 720,3	35 006	41 757,9	39 371	34 520,3	35 836	41 575	45 368	57 723	54 632	16 701,6	15 788	20 491,8	19 582
12. Alimentation	74 475,8	82 791	70 796,6	100 128	53 949,7	72 856	63 434	103 775	110 533	140 548	18 338,5	19 236	21 526,6	35 736
13. Textile	1 061,4	90	981,3	182	1 954,3	314	1 075	188	1 133	205	98,0	35	82,6	44
14. Construction	51 639,4	217 646	46 293,8	196 533	34 169,4	147 230	36 049	149 118	41 143	126 018	9 777,7	29 503	10 193,0	52 756
15. Bois	3 485,9	3 465	1 267,1	1 684	2 296,4	1 916	1 650	1 260	1 114	857	190,8	122	238,4	210
16. Papier	374,5	278	3 762,5	2 489	4 794,2	1 602	2 862	1 781	1 644	918	379,4	249	581,0	355
17. Cuir	2,8	2	198,6	132	374,9	297	52	17	190	130	34,1	11	131,6	68
<b>18. Autres biens de production:</b>	<b>320 005</b>	<b>150 280</b>	<b>315 430,1</b>	<b>156 544</b>	<b>223 882,8</b>	<b>148 096</b>	<b>228 245,5</b>	<b>173 252</b>	<b>275 588,1</b>	<b>195 560</b>	<b>54 974,2</b>	<b>34 335</b>	<b>79 947,3</b>	<b>60 682</b>
180. Chimiques	18 352,7	8 240	13 587,2	6 591	14 619,3	8 418	14 882	7 763	23 802	7 455	4 959,8	1 412	4 721,8	1 293
181. Combustibles solides	80,5	23	1,7	8	0,6	3	1 718	10 446	358	1 476	0,1	0	2,7	0
182. Huiles minérales	265 371,2	131 105	258 646,5	132 431	179 098,5	126 182	173 055	140 013	218 455	175 499	40 400,8	29 833	68 467,9	56 515
183. Autres	36 200,8	10 912	43 194,6	17 513	30 164,3	13 493	38 590	15 031	32 974	11 131	9 613,5	3 090	6 754,8	2 874
<b>II. BIENS D'EQUIPEMENT:</b>	<b>318 511,5</b>	<b>27 162</b>	<b>254 623,3</b>	<b>32 257</b>	<b>328 407,7</b>	<b>31 121</b>	<b>191 162,5</b>	<b>30 081</b>	<b>229 884,5</b>	<b>30 408</b>	<b>78 657,5</b>	<b>7 832</b>	<b>91 248,1</b>	<b>9 482</b>
20. Chaudières,engins mécaniques	121 257,9	6 663	60 503,2	5 162	112 627,3	5 763	52 968	3 685	48 332	4 521	13 453,3	1 067	22 025,9	1 633
21. Pièces et outillages	14 195,3	8 152	21 919,8	11 164	20 872,0	10 443	20 185	12 761	16 953	10 161	5 137,1	3 170	4 649,8	2 634
22. Matériel électrique	56 575,9	2 724	93 275,9	6 204	121 079,7	6 822	59 401	5 229	51 932	5 881	11 842,7	1 255	41 871,3	2 434
23. Tracteurs,véhicules et engins/ transport	106 117,0	8 600	53 807,4	7 830	49 048,4	6 477	43 393	7 388	90 717	8 793	41 450,7	2 011	13 128,0	2 509
24. Autres biens d'équipement	<b>20 365,4</b>	<b>1 023</b>	<b>25 116,9</b>	<b>1 896</b>	<b>24 780,3</b>	<b>1 617</b>	<b>15 214</b>	<b>1 018</b>	<b>21 951</b>	<b>1 053</b>	<b>6 773,8</b>	<b>329</b>	<b>9 573,1</b>	<b>272</b>
<b>III. BIENS DE CONSOMMATION:</b>	<b>396 646,1</b>	<b>252 601</b>	<b>409 472,8</b>	<b>238 306</b>	<b>412 135,2</b>	<b>166 745</b>	<b>423 893,8</b>	<b>178 099</b>	<b>539 609,5</b>	<b>239 463</b>	<b>114 925,4</b>	<b>49 584</b>	<b>114 938,7</b>	<b>65 917</b>
<b>30. Durables:</b>	<b>140 108,0</b>	<b>99 554</b>	<b>190 017,6</b>	<b>120 465</b>	<b>188 908,3</b>	<b>48 162</b>	<b>192 305,6</b>	<b>53 189</b>	<b>245 697,2</b>	<b>65 257</b>	<b>53 534,4</b>	<b>13 013</b>	<b>43 472,6</b>	<b>13 811</b>
300. Textiles	51 470,3	75 965	52 457,8	82 387	47 115,2	15 695	41 273	15 990	78 759	24 738	12 461,1	4 230	10 804,0	4 686
301. Véhicules	10 317,1	2 566	29 718,6	4 696	37 338,9	5 703	32 964	5 151	39 958	5 361	11 362,9	1 385	8 787,6	1 583
302. Autres	78 320,6	21 024	107 841,2	33 382	104 454,2	26 764	118 069	32 049	126 980	35 158	29 710,3	7 398	23 881,0	7 543
<b>31. Non durables:</b>	<b>256 538,1</b>	<b>153 046</b>	<b>219 455,2</b>	<b>117 841</b>	<b>223 226,9</b>	<b>118 583</b>	<b>231 588,2</b>	<b>124 910</b>	<b>293 912,3</b>	<b>174 206</b>	<b>61 391,0</b>	<b>36 570</b>	<b>71 466,0</b>	<b>52 106</b>
310. Alimentaires	128 936,9	133 698	92 694,8	103 491	89 014,7	102 665	113 955	108 935	158 084	157 320	34 128,2	33 617	46 602,4	48 711
311. Pharmaceutiques	90 069,3	4 226	102 112,7	4 707	102 594,9	4 636	90 122	4 347	106 810	4 358	22 186,9	1 000	18 464,6	905
312. Autres	37 532,0	15 122	24 647,7	9 643	31 617,3	11 281	27 512	11 628	29 018	12 527	5 075,9	1 954	6 399,0	2 490
<b>TOTAL</b>	<b>1 261 189,5</b>	<b>809 077</b>	<b>1 188 986,0</b>	<b>798 239</b>	<b>1 133 893,1</b>	<b>632 337</b>	<b>1 019 595,6</b>	<b>708 203</b>	<b>1 307 187,7</b>	<b>822 514</b>	<b>303 561,0</b>	<b>164 335</b>	<b>359 901,7</b>	<b>254 023</b>

Source : OBR

IMPORTATIONS PAR PAYS DE PROVENANCE (en MBIF)							IV.5	
Pays \ Période	2013	2014	2015	2016	2017	2017 Jan-Mars	2018 Jan-Mars	
<b>I. EUROPE</b>	<b>273 843,6</b>	<b>259 093,3</b>	<b>286 325,9</b>	<b>207 412,1</b>	<b>241 807,0</b>	<b>61 398,3</b>	<b>62 239,9</b>	
<b>1. Union Européenne</b>	<b>238 103,7</b>	<b>207 440,7</b>	<b>263 814,1</b>	<b>186 487,7</b>	<b>202 307,1</b>	<b>55 504,7</b>	<b>47 284,6</b>	
Allemagne	32 839,8	21 022,6	35 314,9	20 567,7	24 956,0	6 602,7	7 580,4	
Belgique - Luxembourg	99 067,7	81 512,7	79 523,1	46 595,0	51 595,6	14 896,5	7 394,2	
Danemark	13 171,2	14 990,6	23 610,0	22 238,4	22 015,7	4 076,0	5 627,6	
Espagne	811,6	903,6	1 334,6	998,7	466,4	91,4	154,0	
France	30 596,8	38 083,9	38 496,6	45 122,8	48 885,1	16 930,9	16 274,0	
Grèce	1 363,5	94,4	243,2	467,5	578,8	95,1	0,0	
Irlande	47,3	128,8	171,9	87,5	102,2	49,0	98,2	
Italie	15 063,5	13 149,1	7 995,5	9 901,4	9 853,5	1 317,6	2 715,3	
Pays-Bas	33 080,6	24 866,4	64 843,8	11 644,5	20 213,6	5 276,8	3 362,7	
Portugal	430,9	104,0	119,2	46,4	2 364,6	100,5	531,4	
Royaume-Uni	8 316,5	8 756,5	9 484,5	24 205,7	9 872,7	3 690,5	2 931,9	
Autres pays de l'U.E.	3 314,2	3 828,1	2 677,1	4 612,1	11 402,8	2 377,7	614,9	
<b>2. AUTRES</b>	<b>35 740,0</b>	<b>51 652,6</b>	<b>22 511,8</b>	<b>20 924,4</b>	<b>39 499,9</b>	<b>5 893,6</b>	<b>14 955,3</b>	
Suisse	9 343,2	11 439,7	2 099,7	4 537,5	3 044,6	1 338,0	385,3	
Turquie			7 984,4	6 004,8	13 241,5	3 834,8	1 347,9	
Russie	4 389,1	24 821,2	8 745,4	8 941,6	22 972,7	667,6	13 032,4	
Roumanie	73,4	259,5	253,6	217,4	28,4	0,0	0,0	
Autres pays d'Europe	21 934,3	15 132,1	3 428,7	1 223,1	212,7	53,2	189,8	
<b>II. ASIE</b>	<b>497 193,8</b>	<b>545 064,2</b>	<b>510 261,4</b>	<b>473 921,6</b>	<b>647 243,9</b>	<b>147 591,5</b>	<b>207 732,7</b>	
Arabie Saoudite	133 192,0	117 795,7	60 530,1	30 246,6	112 073,2	16 942,3	59 237,4	
Bangladesh	87,4	202,5	295,1	431,0	876,4	138,1	107,9	
Corée du Nord	211,6	726,4	82,7	71,1	2 337,8	16,0	99,5	
Corée du Sud	1 921,5	1 502,6	3 782,7	3 192,4	5 873,7	1 503,0	337,3	
Emirats Arabes Unis			62 003,0	69 238,0	87 849,7	11 053,9	40 810,7	
Hong-Kong	2 025,3	4 919,4	12 545,5	1 845,2	5 892,6	4 991,7	25 169,5	
Iran	670,8	255,3		0,1	423,4	0,0	41,1	
Japon	28 270,4	30 549,8	31 377,0	31 972,5	47 490,0	12 919,6	10 345,2	
Pakistan	562,0	676,4	3 713,2	3 197,8	7 513,2	1 993,1	2 121,2	
Rép. Pop. de Chine	107 991,7	150 514,6	151 757,3	171 009,3	184 059,6	52 367,9	39 596,1	
Taiwan	218,6	738,5	119,9	123,8	646,3	169,1	45,6	
Union Indienne	137 238,0	128 699,9	115 200,1	142 297,9	170 567,6	41 354,6	23 647,1	
Autres pays d'Asie	84 804,5	108 483,2	68 854,8	20 296,0	21 640,4	4 142,4	6 174,1	
<b>III. AFRIQUE</b>	<b>420 291,6</b>	<b>355 233,0</b>	<b>310 810,9</b>	<b>318 102,5</b>	<b>370 928,3</b>	<b>72 931,0</b>	<b>78 664,9</b>	
Afrique du Sud	33 934,4	44 379,1	37 594,2	12 606,7	15 349,0	2 678,5	2 280,5	
Djibouti	529,0	...	20,1	21,6	15,0	0,0	0,0	
Kenya	93 381,4	82 114,3	74 925,5	78 657,8	73 559,2	17 562,3	13 948,4	
Ouganda	90 684,3	56 282,7	64 790,5	74 547,8	73 306,2	17 299,5	15 405,0	
R.D.C. <sup>(1)</sup>	6 059,8	6 656,2	5 424,3	6 217,1	1 640,2	368,7	535,9	
Rwanda	24 178,7	14 452,8	11 577,0	18 636,5	12 656,0	3 113,5	2 461,5	
Tanzanie	123 582,9	101 698,2	84 488,9	84 854,5	101 589,8	18 816,1	22 834,0	
Zambie	18 426,9	15 431,3	11 319,9	26 650,0	51 889,8	7 918,8	8 298,4	
Zimbabwe	397,7	283,1	562,0	271,1	9,8	9,5	45,4	
Autres pays d'Afrique	29 116,5	33 935,4	20 108,5	15 639,3	40 913,3	5 164,1	12 855,7	
<b>IV. AMERIQUE</b>	<b>59 503,2</b>	<b>27 069,6</b>	<b>24 781,0</b>	<b>19 161,7</b>	<b>46 621,1</b>	<b>21 589,8</b>	<b>11 116,8</b>	
Etats-Unis	54 518,6	16 100,2	16 721,1	15 263,1	33 371,7	19 724,5	9 017,7	
Canada	3 494,4	7 681,0	6 403,7	2 635,7	4 970,2	385,6	1 066,2	
Autres pays d'Amérique	1 490,3	3 288,4	1 656,1	1 262,9	8 279,2	1 479,7	1 032,8	
<b>V. OCEANIE</b>	<b>10 475,9</b>	<b>2 545,1</b>	<b>1 713,9</b>	<b>994,0</b>	<b>587,2</b>	<b>50,4</b>	<b>147,4</b>	
Australie	6 402,7	2 497,2	1 601,9	863,0	549,5	43,9	144,0	
Autres pays de l'Océanie	4 073,2	47,9	112,1	131,0	37,8	6,5	3,4	
<b>VI. PAYS NON SPECIFIES</b>	<b>7,1</b>	<b>0,4</b>	<b>0,0</b>	<b>3,8</b>	<b>0,1</b>	<b>0,0</b>	<b>0,0</b>	
<b>TOTAL</b>	<b>1 261 315,3</b>	<b>1 189 005,7</b>	<b>1 133 893,1</b>	<b>1 019 595,6</b>	<b>1 307 187,7</b>	<b>303 561,0</b>	<b>359 901,7</b>	

(1) : République Démocratique du Congo

Source : OBR

IMPORTATIONS PAR PAYS DE PROVENANCE (en T)								IV.6
Pays	Période							
	2013	2014	2015	2016	2017	2017 Jan-Mars	2018 Jan-Mars	
<b>I. EUROPE</b>	<b>73 969</b>	<b>99 466</b>	<b>70 201</b>	<b>107 263</b>	<b>109 324</b>	<b>15 816</b>	<b>35 296</b>	
<b>1. Union Européenne</b>	<b>42 769</b>	<b>39 706</b>	<b>41 869</b>	<b>83 074</b>	<b>47 834</b>	<b>9 872</b>	<b>9 934</b>	
Allemagne	2 369	2 975	2 927	10 312	11 388	454	2 726	
Belgique - Luxembourg	15 114	9 143	13 940	12 060	12 057	3 995	1 238	
Danemark	783	645	548	995	940	32	107	
Espagne	158	133	264	98	124	43	42	
France	3 269	8 130	9 441	7 651	7 853	1 645	2 748	
Grèce	72	5	58	60	105	22	-	
Irlande	13	38	57	1	20	19	24	
Italie	7 624	8 073	4 714	5 549	5 271	389	1 317	
Pays-Bas	3 794	4 897	5 688	1 605	2 335	452	487	
Portugal	24	8	7	30	2 358	27	529	
Royaume-Uni	8 254	5 237	3 806	37 060	4 243	2 200	632	
Autres pays de l'U.E.	1 294	422	420	7 653	1 141	595	84	
<b>2. AUTRES</b>	<b>31 200</b>	<b>59 760</b>	<b>28 331</b>	<b>24 189</b>	<b>61 490</b>	<b>5 944</b>	<b>25 362</b>	
Suisse	4 039	3 759	455	1 475	1 569	1 434	3	
Turquie			6 081	5 044	11 302	3 271	1 006	
Russie	6 983	42 641	15 600	17 038	48 517	1 238	24 201	
Roumanie	33	23	14	2	0,2	-	-	
Autres pays d'Europe	20 144	13 337	6 181	630	102	1	152	
<b>II. ASIE</b>	<b>254 168</b>	<b>249 362</b>	<b>231 055</b>	<b>250 150</b>	<b>320 416</b>	<b>62 674</b>	<b>116 261</b>	
Arabie Saoudite	65 120	61 231	42 396	26 205	94 356	13 020	51 459	
Bangladesh	21	66	66	75	219	25	23	
Corée du Nord	33	99	5	41	88	2	10	
Corée du Sud	486	331	494	435	406	174	57	
Emirats Arabes Unis			63 644	53 020	48 476	5 952	31 534	
Hong-Kong	103	124	170	273	2 778	2 694	57	
Iran	506	168		0,1	225	-	27	
Japon	7 191	4 663	4 823	4 626	5 891	1 171	1 928	
Pakistan	399	500	928	1 314	7 598	1 469	1 479	
Rép. Pop. de Chine	48 933	76 964	56 709	70 212	69 336	14 064	13 368	
Taiwan	26	109	28	20	446	117	5	
Union Indienne	41 629	48 067	57 415	88 868	79 847	21 243	7 907	
Autres pays d'Asie	89 720	57 040	4 378	5 061	10 751	2 744	8 407	
<b>III. AFRIQUE</b>	<b>456 630</b>	<b>430 424</b>	<b>316 129</b>	<b>340 885</b>	<b>366 104</b>	<b>80 150</b>	<b>94 411</b>	
Afrique du Sud	15 092	20 089	17 580	15 293	7 856	1 049	256	
Djibouti	50	-	2	6	12	-	-	
Kenya	57 272	48 253	46 979	48 360	38 887	8 950	7 128	
Ouganda	95 237	46 747	41 338	51 544	42 883	13 537	7 080	
R.D.C.(1)	4 089	11 280	8 914	5 309	921	189	264	
Rwanda	58 537	22 837	22 000	19 130	15 553	4 828	1 871	
Tanzanie	186 718	255 104	161 612	149 881	163 183	32 581	53 272	
Zambie	24 669	13 710	9 861	45 974	85 412	17 796	15 644	
Zimbabwe	127	76	306	110	0,1	0,1	17	
Autres pays d'Afrique	14 840	12 328	7 536	5 277	11 396	1 219	8 879	
<b>IV. AMERIQUE</b>	<b>13 667</b>	<b>14 696</b>	<b>12 622</b>	<b>9 722</b>	<b>26 361</b>	<b>5 672</b>	<b>7 969</b>	
Etats-Unis	8 529	2 416	4 283	6 420	8 788	2 394	4 507	
Canada	4 022	10 047	7 952	2 905	5 699	138	1 369	
Autres pays d'Amérique	1 116	2 233	386	397	11 874	3 140	2 093	
<b>V. OCEANIE</b>	<b>10 643</b>	<b>4 291</b>	<b>2 331</b>	<b>184</b>	<b>309</b>	<b>23</b>	<b>88</b>	
Australie	9 068	4 283	2 297	130	279	22	87	
Autres	1 575	8	34	54	31	1	1	
<b>VI. PAYS NON SPECIFIES</b>	<b>-</b>	<b>0,1</b>	<b>-</b>	<b>0,0</b>	<b>0,1</b>	<b>0,02</b>	<b>-</b>	
<b>TOTAL</b>	<b>809 077</b>	<b>798 239</b>	<b>632 337</b>	<b>708 203</b>	<b>822 514</b>	<b>164 335</b>	<b>254 023</b>	

(1) : République Démocratique du Congo  
Source : OBR

IV. 7							
<b>A. STRUCTURE DES EXPORTATIONS (en MBIF)</b>							
Période	2013	2014	2015	2016	2017	2017 Jan-Mars	2018 Jan-Mars
Marchandises							
<b>PRODUITS PRIMAIRES</b>	<b>100 086,0</b>	<b>137 861,1</b>	<b>132 504,3</b>	<b>123 659,2</b>	<b>233 498,0</b>	<b>33 518,6</b>	<b>92 422,2</b>
Café marchand	44 529,8	84 988,4	62 685,7	74 825,1	63 433,4	5 460,7	21 535,5
Coton	2 182,7	208,3	91,2	47,2	4,6	2,1	11,6
Peaux brutes	3 991,5	6 040,5	7 954,3	1 773,5	959,4	227,6	219,1
Thé	37 352,2	37 513,4	53 630,9	38 250,2	50 068,9	12 188,6	13 872,3
Huile de palme brute	461,4	8,1	9,1	192,8	394,7	141,6	148,0
Minérai de nobium	4 192,8	4 716,0	3 968,4	4 373,0	11 485,0	1 731,6	5 880,3
Or					101 494,2	12 783,2	50 234,8
Animaux vivants	5,8	6,5	8,4	10,5	0,1	-	-
Poissons vivants	256,5	223,3	279,3	73,1	-	-	-
Autres	7 113,3	4 156,4	3 877,1	4 113,6	5 657,7	983,2	520,6
<b>PRODUITS MANUFACTURES</b>	<b>46 171,1</b>	<b>65 982,5</b>	<b>57 441,3</b>	<b>57 385,1</b>	<b>65 002,1</b>	<b>15 638,7</b>	<b>15 768,0</b>
Limonades, eaux gazeuses	9,3	15,3	26,1	168,7	61,1	48,6	335,0
Bouteilles en verre foncé	46,3	691,6	490,8	660,0	7 225,3	1 768,7	179,1
Bières	4 253,9	9 015,7	10 269,7	8 921,8	11 664,9	3 946,6	1 148,3
Cigarettes	6 367,6	6 022,0	9 247,7	8 826,0	11 683,5	1 892,2	1 943,6
Tissus de coton	491,7	72,7	-	34,4	16,8	0,3	0,5
Sucre	-	-	0,0	-	0,1	-	-
Farine de blé	4 515,4	8 196,2	10 086,9	9 355,8	14 008,9	3 736,5	4 450,7
Farine de maïs	3,2	16,7	19,8	15,7	23,5	0,1	0,5
Ciment portland	90,3	27,0	14,2	542,8	4,6	0,9	66,1
Savons	12 309,0	12 254,9	10 637,4	7 053,9	2 059,9	398,1	318,9
Autres (1)	18 084,3	29 670,5	16 648,6	21 805,8	18 253,7	3 846,7	5 572,8
* Réexport Kérosène						-	1 752,5
<b>TOTAL</b>	<b>146 257,1</b>	<b>203 843,6</b>	<b>189 945,6</b>	<b>181 044,3</b>	<b>298 500,1</b>	<b>49 157,2</b>	<b>108 190,2</b>
<b>B. STRUCTURE DES EXPORTATIONS (en T)</b>							
<b>PRODUITS PRIMAIRES</b>	<b>29 023</b>	<b>35 519</b>	<b>38 606</b>	<b>37 990</b>	<b>42 313</b>	<b>10 498</b>	<b>10 530</b>
Café marchand	11 865	15 159	13 657	16 646	13 328	1 924	5 114
Coton	856	58	33	20	18	3	25
Peaux brutes	2 239	1 213	3 486	971	838	241	121
Thé	10 007	11 021	11 145	10 873	10 421	2 590	2 690
Huile de palme brute	237	11	12	72	42	11	23
Minérai de nobium	76	117	148	123	372	55	213
Or					2	0	1
Animaux vivants	1	2	6	13	0	-	-
Poissons vivants	8	7	8	6	-	-	-
Autres	3 733	7 931	10 110	9 267	17 294	5 674	2 342
<b>PRODUITS MANUFACTURES</b>	<b>29 417</b>	<b>47 306</b>	<b>47 151</b>	<b>46 624</b>	<b>50 812</b>	<b>11 236</b>	<b>14 097</b>
Limonades, eaux gazeuses	19	33	61	164	59	47	416
Bouteilles en verre foncé	36	421	447	391	2 969	687	85
Bières	5 790	12 490	13 432	11 672	16 825	3 395	1 396
Cigarettes	546	557	892	818	1 175	157	166
Tissus de coton	57	32	-	7	3	0	2
Sucre	-	-	0,1	-	5	-	-
Farine de blé	3 716	6 654	8 925	9 578	15 876	4 285	4 984
Farine de maïs	4	27	49	34	31	0	1
Ciment portland	480	141	23	1 561	9	2	175
Savons	8 074	7 453	8 347	5 097	1 988	364	316
Kérosène						-	718
Autres (1)	10 694	19 498	14 975	17 302	11 871	2 297	5 839
<b>TOTAL</b>	<b>58 440</b>	<b>82 825</b>	<b>85 758</b>	<b>84 613</b>	<b>93 125</b>	<b>21 733</b>	<b>24 628</b>

Source : OBR, OTB et Interpetrol energy SA

(1): Non compris les effets personnels

A. EXPORTATIONS PAR RUBRIQUES DOUANIERES (en MBIF)								IV.8
Rubriques douanières	Période Dénomination des marchandises	2013	2014	2015	2016	2017	2017 Jan-Mars	2018 Jan-Mars
		01	Animaux vivants	5,8	6,5	8,4	10,5	0,1
030110	Poissons vivants d'ornement	247,9	263,6	246,1	133,7	-	-	-
06	Plantes vivantes	55,3	38,0	30,9	58,7	33,9	9,4	14,1
07	Légumes	394,7	742,0	523,3	169,8	165,5	1,2	1,6
08	Fruits	387,9	459,7	399,7	599,3	446,5	52,2	207,4
09011110	Café marchand	44 529,8	84 988,4	62 685,5	74 825,1	63 433,4	5 460,7	21 535,5
090220	Thé <sup>(1)</sup>	37 352,2	37 513,4	53 630,9	38 250,2	50 068,9	12 188,6	13 872,3
0904	Piments, poivre	-	-	-	0,1	0,3	0,3	-
1006	Riz	0,6	1,9	19,5	0,3	-	-	-
1101	Farine de blé	4 515,4	8 196,2	10 086,9	9 355,8	14 008,9	3 736,5	4 450,7
1102	Farine de maïs	3,2	16,7	19,8	15,7	23,5	0,1	0,5
12119010	Ecorces de quinquina	-	154,4	79,9	331,1	85,0	85,0	-
1511 à 1513	Huiles végétales	461,4	8,1	9,1	192,8	394,7	141,6	148,0
1701	Sucre	-	-	0,0	-	0,1	-	-
2202	Limonades, eaux gazeuses	9,3	15,3	25,2	168,7	61,1	48,6	0,1
2203	Bières	4 253,9	9 015,7	10 269,7	8 921,8	11 664,9	3 946,6	1 148,3
2401	Tabacs bruts en feuilles	-	19,0	-	2,8	-	-	-
240220	Cigarettes	6 367,6	6 022,0	9 247,7	8 826,0	11 683,5	1 892,2	2 928,3
25 et 26	Minerais	10 154,3	5 453,1	4 324,7	5 963,0	12 376,8	2 191,1	6 392,1
252329	Ciment portland autre que blanc	90,3	27,0	14,2	542,8	4,6	0,9	66,1
2710113	Kérozène	-	-	-	-	-	-	1 752,5
3401	Savons	12 309,0	12 254,9	10 647,2	7 053,9	2 059,9	398,1	318,9
4101 à 4103	Peaux brutes	3 991,5	6 040,5	7 848,4	1 773,5	959,4	227,6	659,5
44	Bois et ouvrages en bois	19,1	26,6	334,9	164,9	18,6	6,6	3,4
5201 à 03	Coton	2 182,7	208,3	91,2	70,4	4,6	2,1	11,6
5208 à 12	Tissus de coton	491,7	72,7	-	34,4	16,8	0,3	0,2
6811	Plaques en amiante-ciment	-	-	-	-	-	-	-
7010930	Bouteilles	46,3	691,6	490,8	660,0	7 225,3	1 768,7	179,1
71081200	Or non monétaire	-	-	-	-	101 494,3	12 783,2	50 234,8
73	Ouvrages en métaux communs	763,6	717,6	478,6	316,6	484,3	94,6	10,9
	Autres articles <sup>(1)</sup>	17 623,5	30 890,4	18 433,1	22 602,3	21 785,4	4 121,0	4 254,3
	<b>TOTAL</b>	<b>146 257,1</b>	<b>203 843,6</b>	<b>189 945,6</b>	<b>181 044,4</b>	<b>298 500,1</b>	<b>49 157,2</b>	<b>108 190,2</b>
B. EXPORTATIONS PAR RUBRIQUES DOUANIERES (en T)								
01	Animaux vivants	1	2	6	13	0,06	-	-
030110	Poissons vivants	7	7	7	3	-	-	-
06	Plantes vivantes	51	36	23	50	47	9	43
07	Légumes	424	710	1 225	543	273	3	2
08	Fruits	1 258	1 929	2 274	2 526	5 344	3 143	789
09011110	Café marchand	11 865	15 159	13 657	16 646	13 328	1 924	5 114
090220	Thé	10 007	11 021	11 145	10 873	10 421	2 590	2 690
0904	Piments, poivre	-	-	-	0,3	2	2	-
1006	Riz	0,3	2	174	0,2	-	-	-
1101	Farine de blé	3 716	6 654	8 925	9 578	15 876	4 285	4 984
1102	Farine de maïs	4	27	49	34	31	0,1	1
12119010	Ecorces de quinquina	-	46	23	100	24	24	-
1511 à 1513	Huiles végétales	237	11	12	72	42	11	23
1701	Sucre	-	-	0,1	-	5	-	-
2202	Limonades, eaux gazeuses	19	33	61	164	59	47	0
2203	Bières	5 790	12 490	13 432	11 672	16 728	3 395	1 396
2401	Tabacs bruts en feuilles	-	52	-	36	-	-	-
240220	Cigarettes	546	557	892	818	1 259	157	251
25 et 26	Minerais	358	134	249	333	597	124	282
252329	Ciment portland autre que blanc	480	141	23	1 561	9	2	175
2710113	Kérosène	-	-	-	-	-	-	718
3401	Savons	8 074	7 453	8 359	5 097	1 988	364	316
4101 à 4103	Peaux brutes	2 239	1 213	3 467	971	838	241	305
44	Bois et ouvrages en bois	21	96	323	1 339	397	210	1
5201 à 03	Coton	856	58	33	30	18	3	25
5208 à 12	Tissus de coton	57	32	-	7	3	0,09	0,02
6811	Plaques en amiante-ciment	-	-	-	-	-	-	-
7010930	Bouteilles	36	421	447	391	2 969	687	85
71081200	Or non monétaire	-	-	-	-	2	0,2	1
73	Ouvrages en métaux communs	201	139	66	59	220	39	35
	Autres articles <sup>(1)</sup>	12 190	24 401	20 886	21 698	22 646	4 472	7 392
	<b>TOTAL</b>	<b>58 440</b>	<b>82 825</b>	<b>85 758</b>	<b>84 613</b>	<b>93 125</b>	<b>21 733</b>	<b>24 628</b>

Sources : OBR, OTB et Interpetrol energy SA

(1) : Non compris les effets personnels

EXPORTATIONS PAR PAYS DE DESTINATION (en MBIF)					IV.9.1	
Pays	Période	2015	2016	2017	2017	2018
					Jan-Mars	Jan-Mars
<b>I. EUROPE</b>		<b>59 620,1</b>	<b>71 616,3</b>	<b>56 664,0</b>	<b>7 569,3</b>	<b>14 252,8</b>
<b>1. Union Européenne</b>		<b>23 788,8</b>	<b>35 267,8</b>	<b>39 882,6</b>	<b>3 040,2</b>	<b>9 202,2</b>
Allemagne		2 395,4	11 992,6	15 268,5	393,3	4 263,4
Belgique - Luxembourg		7 616,4	12 053,1	14 002,2	794,3	2 878,6
Danemark		8,6	89,2	1,0	-	0,7
Espagne		-	56,8	8,9	-	41,5
France		1 173,6	1 527,9	832,6	1,3	235,0
Grèce		-	14,9	-	-	-
Irlande		-	-	-	-	-
Italie		2 164,1	937,6	446,5	71,9	531,7
Pays-Bas		678,4	719,7	398,1	8,1	552,4
Portugal		-	-	-	-	-
Royaume-Uni		8 963,5	7 663,1	8 461,6	1 770,3	698,9
Autres pays de l'U.E.		788,8	212,9	463,3	0,9	-
<b>2. AUTRES</b>		<b>35 831,3</b>	<b>36 348,5</b>	<b>16 781,4</b>	<b>4 529,1</b>	<b>5 050,6</b>
Suisse		35 825,8	36 348,5	15 282,7	4 529,1	3 695,0
Russie		-	-	309,7	-	-
Roumanie		-	-	559,1	-	-
Autres pays d'Europe		5,5	-	630,0	-	1 355,6
<b>II. ASIE</b>		<b>49 074,3</b>	<b>30 663,2</b>	<b>146 919,9</b>	<b>21 224,2</b>	<b>71 804,0</b>
Arabie Saoudite		-	-	34,2	-	-
Bangladesh		-	87,7	-	-	-
Corée du Nord		154,7	136,9	-	-	-
Corée du Sud		188,4	114,3	80,7	-	-
Hong-Kong		735,2	14,4	9,4	-	-
Emirats Arabes Unis		1 289,2	1 285,3	104 119,4	13 159,9	52 400,6
Iran		-	-	-	-	-
Japon		675,3	204,4	318,1	-	-
Pakistan		26 815,5	19 125,2	24 347,8	5 901,8	7 060,8
Rép. Pop. de Chine		3 202,5	1 844,1	3 859,4	97,4	4 683,9
Taiwan		135,9	44,8	-	-	164,4
Union Indienne		249,7	131,9	505,8	128,4	280,6
Autres pays d'Asie		15 627,8	7 674,3	13 645,1	1 936,7	7 213,8
<b>III. AFRIQUE</b>		<b>78 464,3</b>	<b>73 902,6</b>	<b>90 472,1</b>	<b>19 046,2</b>	<b>21 250,9</b>
Afrique du Sud		46,6	267,4	124,0	9,0	1,5
Djibouti		-	-	-	-	-
Egypte		13 407,7	9 562,6	12 286,4	2 950,5	3 443,0
Kenya		3 732,1	4 144,3	6 298,6	395,8	2 852,2
Ouganda		6 519,5	6 364,9	7 225,4	284,7	2 754,6
République D.Congo		36 665,3	34 624,8	46 792,1	12 302,9	7 633,0
Rwanda		8 965,1	8 253,3	4 714,2	1 113,3	1 220,0
Tanzanie		3 211,5	2 058,1	2 242,5	154,9	569,5
Zambie		456,2	1 317,4	2 029,5	661,7	431,1
Zimbabwe		0,4	-	0,02	0,02	-
Autres pays d'Afrique		5 459,9	7 309,8	8 759,4	1 173,6	2 345,9
<b>IV. AMERIQUE</b>		<b>2 561,3</b>	<b>4 345,4</b>	<b>4 270,3</b>	<b>1 317,5</b>	<b>882,6</b>
Etats-Unis		2 162,1	3 945,9	3 698,1	1 312,0	805,7
Canada		396,6	367,3	566,6	-	76,5
Autres pays d'Amérique		2,6	32,3	5,6	5,6	0,3
<b>V. OCEANIE</b>		<b>225,7</b>	<b>516,9</b>	<b>173,9</b>	-	-
Australie		225,7	263,3	173,9	-	-
Autres pays de l'Océanie		-	253,6	-	-	-
<b>VI. AUTRES PAYS NON SPECIFIES</b>		-	-	-	-	-
<b>TOTAL</b>		<b>189 945,7</b>	<b>181 044,4</b>	<b>298 500,1</b>	<b>49 157,2</b>	<b>108 190,2</b>

Sources : OBR, OTB et Interpetrol energy SA

EXPORTATIONS PAR PAYS DE DESTINATION					IV.9.2	
(en T)						
Pays	Période	2015	2016	2017	2017	2018
					Jan-Mars	Jan-Mars
<b>I. EUROPE</b>		<b>11 962</b>	<b>14 825</b>	<b>10 367</b>	<b>2 217</b>	<b>2 959</b>
<b>1. Union Européenne</b>		<b>4 482</b>	<b>7 359</b>	<b>6 499</b>	<b>509</b>	<b>1 858</b>
Allemagne		776	2 331	2 740	82	862
Belgique - Luxembourg		1 489	2 437	1 723	23	611
Danemark		0,5	19	0,2	-	0,1
Espagne		38	10	1	-	1
France		62	275	192	0,2	54
Grèce		-	0,4	-	-	-
Irlande		19	-	-	-	-
Italie		183	200	99	23	76
Pays-Bas		46	113	34	3	117
Portugal		184	-	-	-	-
Royaume-Uni		1 635	1 936	1 651	379	137
Autres pays de l'U.E.		49	38	58	0,1	-
<b>2. AUTRES</b>		<b>7 481</b>	<b>7 466</b>	<b>3 868</b>	<b>1 708</b>	<b>1 101</b>
Suisse		7 477	7 466	3 689	1 708	842
Russie		-	-	58	-	-
Roumanie		-	-	1	-	-
Autres pays d'Europe		4	-	121	-	259
<b>II. ASIE</b>		<b>13 633</b>	<b>11 829</b>	<b>9 935</b>	<b>2 188</b>	<b>4 118</b>
Arabie Saoudite		-	-	19	-	-
Bangladesh		-	90	-	-	-
Corée du Nord		19	16	-	-	-
Corée du Sud		9	5	1	-	-
Hong-Kong		13	0,3	0,3	-	-
Emirats Arabes Unis		3 602	3 319	1 062	429	277
Iran		-	-	-	-	-
Japon		57	41	27	-	-
Pakistan		5 572	5 437	5 061	1 263	1 416
Rép. Pop. de Chine		1 022	509	687	99	549
Taiwan		19	8	-	-	15
Union Indienne		313	26	383	1	429
Autres pays d'Asie		3 006	2 377	2 694	398	1 432
<b>III. AFRIQUE</b>		<b>59 759</b>	<b>57 499</b>	<b>72 364</b>	<b>17 233</b>	<b>17 386</b>
Afrique du Sud		5	64	25	3	1
Djibouti		-	-	-	-	-
Egypte		2 786	2 718	2 536	631	672
Kenya		1 802	2 141	7 732	1 416	3 533
Ouganda		6 990	6 614	9 119	496	2 614
République D.Congo		29 150	30 974	40 179	9 671	8 272
Rwanda		9 460	6 775	3 655	1 196	597
Tanzanie		8 885	7 385	7 889	3 660	1 252
Zambie		46	124	181	59	44
Zimbabwe		4	-	0,1	0,1	-
Autres pays d'Afrique		631	701	1 047	100	400
<b>IV. AMERIQUE</b>		<b>371</b>	<b>397</b>	<b>458</b>	<b>95</b>	<b>165</b>
Etats-Unis		294	322	389	92	150
Canada		77	68	66	-	15
Autres pays d'Amérique		0,5	7	3	3	0,2
<b>V. OCEANIE</b>		<b>32</b>	<b>63</b>	<b>1</b>	<b>-</b>	<b>-</b>
Australie		32	28	1	-	-
Autres pays de l'Océanie		-	35	-	-	-
<b>VI. AUTRES PAYS NON SPECIFIES</b>		<b>-</b>	<b>-</b>	<b>-</b>	<b>-</b>	<b>-</b>
<b>TOTAL</b>		<b>85 758</b>	<b>84 613</b>	<b>93 125</b>	<b>21 733</b>	<b>24 628</b>

Sources : OBR, OTB et Interpetrol energy SA





BALANCE DES TRANSACTIONS INTERNATIONALES (soldes en millions de BIF)							IV.11	
Période	2013	2014	2015	2016	2017	2017	2018	
Structure						Jan-mars	Jan-mars	
<b>I. TRANSACTIONS COURANTES</b>	<b>-104 858,0</b>	<b>-368 538,9</b>	<b>-233 496,9</b>	<b>-259 542,0</b>	<b>-228 121,4</b>	<b>-20 689,7</b>	<b>-21 254,8</b>	
<b>A. BIENS</b>	<b>-513 496,3</b>	<b>-634 248,6</b>	<b>-521 061,9</b>	<b>-464 107,1</b>	<b>-511 701,0</b>	<b>-110 207,9</b>	<b>-98 920,0</b>	
1. Exportations	63 748,0	94 156,9	85 196,2	84 949,6	154 754,7	19 353,4	78 639,6	
2. Importations	577 244,4	728 405,4	606 258,1	549 056,7	666 455,7	129 561,4	177 559,6	
<b>B. SERVICES</b>	<b>-20 633,7</b>	<b>-151 617,4</b>	<b>-145 814,7</b>	<b>-123 738,3</b>	<b>-120 645,2</b>	<b>-21 018,0</b>	<b>4 508,6</b>	
1. Biens exportés ou importés pour transformation	0,0	0,0	0,0	0,0	0,0	0,0	0,0	
2. Réparation et entretien des biens	0,0	0,0	956,6	0,0	-297,8	-21,5	132,1	
3. Transport	-94 129,1	-107 053,0	-98 568,0	-93 201,0	-93 317,1	-21 529,1	-27 165,0	
4. Voyage	-48 200,2	-53 057,1	-42 693,6	-42 703,3	-35 535,3	-9 303,2	-8 026,6	
5. Télécommunications, Informatique et Information	11 775,8	4 648,6	551,6	-2 024,7	-8 405,2	-1 094,2	-2 502,5	
6. Construction	6 255,3	6 771,7	2 752,8	651,3	-2 131,1	374,3	-215,1	
7. Assurance et Pension	-964,0	-3 267,2	-1 771,1	-1 540,3	-2 549,7	-302,7	-458,5	
8. Services financiers	-395,0	-1 969,4	-12 291,6	-4 186,1	-2 918,4	-898,7	-998,4	
9. Frais d'utilisation de la propriété intellectuelle	70,6	-243,0	5,6	-249,3	-9,5	21,9	-8,3	
10. Services personnels, culturels et récréatifs	123,6	-2 645,0	-800,3	-5,3	-46,1	-38,1	16,5	
11. Services fournis ou reçus par les administrations publiques, n.c.a.	125 578,5	29 555,2	25 072,5	36 010,8	40 174,3	15 042,4	46 488,5	
12. Autres services aux entreprises	-20 749,2	-24 358,3	-19 029,2	-16 490,4	-15 609,3	-3 269,0	-2 754,2	
<b>C. REVENUS PRIMAIRES</b>	<b>3 370,0</b>	<b>-15 732,9</b>	<b>-3 175,7</b>	<b>-3 145,6</b>	<b>329,9</b>	<b>-749,9</b>	<b>-82,1</b>	
1. Rémunérations des salariés	15 490,8	9 086,2	13 488,1	10 966,0	15 006,0	4 651,7	3 034,3	
2. Revenus des investissements	-12 265,7	-25 281,6	-17 194,5	-14 170,0	-14 420,3	-5 401,6	-3 116,4	
3. Autres revenus primaires	144,8	462,4	530,7	58,4	-255,8	0,0	0,0	
<b>D. REVENUS SECONDAIRES</b>	<b>425 902,1</b>	<b>433 059,9</b>	<b>436 555,4</b>	<b>331 449,0</b>	<b>403 894,9</b>	<b>111 286,1</b>	<b>73 238,7</b>	
1. Administrations publiques	224 259,8	163 380,9	175 234,8	40 534,6	65 195,0	20 587,5	0,0	
2. Autres secteurs	201 642,3	269 679,0	261 320,6	290 914,4	338 699,9	90 698,6	73 238,7	
<b>II. COMPTE DE CAPITAL ET D'OPERATIONS FINANCIERES</b>	<b>187 230,5</b>	<b>204 866,1</b>	<b>86 063,2</b>	<b>125 429,4</b>	<b>114 517,4</b>	<b>29 743,4</b>	<b>48 648,9</b>	
<b>A. COMPTE DE CAPITAL</b>	<b>167 405,6</b>	<b>126 554,8</b>	<b>87 339,9</b>	<b>116 582,9</b>	<b>133 637,6</b>	<b>30 818,2</b>	<b>51 848,4</b>	
1. Transferts de capital	167 405,6	126 554,8	87 339,9	116 582,9	133 637,6	30 818,2	51 848,4	
1.1. Administrations publiques	167 561,5	128 098,9	87 639,3	116 948,3	134 310,6	31 089,2	51 913,7	
- remise de dette	860,1	0,0	0,0	0,0	0,0	0,0	0,0	
- Autres transferts (dons projets)	166 701,4	128 098,9	87 639,3	116 948,3	134 310,6	31 089,2	51 913,7	
1.2. Autres secteurs	-155,9	-1 544,1	-299,4	-365,4	-673,1	-271,0	-65,3	
2. Acquisitions et cessions d'actifs non financiers non produits	0,0	0,0	0,0	0,0	0,0	0,0	0,0	
<b>B. COMPTE DES OPERATIONS FINANCIERES</b>	<b>19 824,9</b>	<b>78 311,3</b>	<b>-1 276,7</b>	<b>8 846,5</b>	<b>-19 120,1</b>	<b>-1 074,8</b>	<b>-3 199,4</b>	
1. Investissements directs	11 259,5	72 746,3	11 330,7	31,5	530,0	512,4	530,2	
- A l'étranger	259,3	42,3	239,2	60,3	17,2	0,0	0,0	
- De l'étranger	11 518,8	72 788,6	11 570,0	91,8	547,2	512,4	530,2	
2. Investissements de portefeuille	0,0	0,0	0,0	-93,2	0,0	0,0	0,0	
- Avoirs	0,0	0,0	0,0	93,2	0,0	0,0	0,0	
- Engagements	0,0	0,0	0,0	0,0	0,0	0,0	0,0	
3. Dérivés financiers et stock-options des employés	0,0	0,0	0,0	0,0	0,0	0,0	0,0	
4. Autres investissements	8 565,4	5 565,0	-12 607,4	8 908,3	-19 650,2	-1 587,2	-3 729,6	
- Avoirs	7 748,0	6 855,0	35 693,8	16 083,2	25 483,9	3 911,6	5 951,0	
- Engagements	16 313,4	12 420,0	23 086,4	24 991,5	5 833,8	2 324,4	2 221,4	
<b>Solde global : ( I + II )</b>	<b>82 372,5</b>	<b>-163 672,8</b>	<b>-147 433,7</b>	<b>-134 112,6</b>	<b>-113 604,0</b>	<b>9 053,6</b>	<b>27 394,1</b>	
Source : BRB et Banques Commerciales								

## **5. DIVERS**



**TRAFIC AU PORT DE BUJUMBURA**  
(en milliers de T)

Période	Entrées	Sorties	Total
2013	95,4	11,1	106,5
2014	126,2	13,8	140,0
2015	72,4	9,6	82,0
2016	101,3	7,9	109,2
2017	176,2	4,2	180,4
2015			
2ème Trim.	14,7	1,7	16,3
3ème Trim.	15,2	2,4	17,6
4ème Trim.	19,0	3,7	22,7
2016			
1er Trim.	16,8	2,2	19,0
2ème Trim.	20,0	1,4	21,3
3ème Trim.	30,3	2,5	32,7
4ème Trim.	34,2	1,9	36,1
2017			
1er Trim.	34,7	1,4	36,1
2ème Trim.	39,2	1,0	40,1
3ème Trim.	47,4	1,0	48,4
4ème Trim.	54,9	0,8	55,8
2018			
1er Trim.	36,8	1,0	37,8
2016			
Mars	5,7	0,9	6,6
Avril	6,5	0,2	6,8
Mai	4,5	0,5	5,0
Juin	8,9	0,6	9,6
Juillet	11,0	1,1	12,1
Août	7,7	0,5	8,1
Septembre	11,6	0,9	12,5
Octobre	11,5	0,4	11,9
Novembre	11,4	1,1	12,6
Décembre	11,3	0,4	11,7
2017			
Janvier	8,9	0,3	9,2
Février	11,1	0,6	11,7
Mars	14,7	0,5	15,1
Avril	14,6	0,3	14,9
Mai	13,8	0,3	14,1
Juin	10,8	0,4	11,1
Juillet	16,1	0,3	16,5
Août	16,9	0,4	17,2
Septembre	14,4	0,3	14,7
Octobre	18,6	0,4	18,9
Novembre	18,1	0,3	18,3
Décembre	18,3	0,2	18,5
2018			
Janvier	14,3	0,3	14,6
Février	11,0	0,4	11,4
Mars	11,5	0,4	11,8

Source : GPSB (ex-E.P.B.)

**A. ENTREES DE MARCHANDISES AU PORT DE BUJUMBURA**  
(en T)

Période Produit	2013	2014	2015	2016	2017	2017		2018	
						Mars	Jan-Mars	Mars	Jan-Mars
						<b>PRODUITS DES INDUSTRIES ALIMENTAIRES</b>	14 169	19 038	18 383
- Boissons	130	368	51	20	69	-	0	-	-
- Malt et houblon	11	-	235	272	0	-	0	-	-
- Riz	-	-	864	81	0	-	0	-	-
- Farine et froment	132	8	136	84	151	-	1	-	-
- Sucre	4 177	12 180	11 702	12 517	21 335	1 950	3 950	1 285	4 589
- Sel	5 586	4 739	4 673	2 853	1 141	2	353	511	1 152
- Autres	4 133	1 743	721	307	460	38	109	3	31
<b>PRODUITS DES INDUSTRIES CHIMIQUES</b>	2 998	3 257	1	0	1	1	1	0	0
- Insecticides et engrais	2 998	3 257	1	0	1	1	1	-	-
<b>CARBURANTS ET LUBRIFIANTS</b>	-	-	4 372	6 159	5 070	937	994	617	2 338
- Essence en vrac	-	-	0	1 587	965	442	499	117	117
- Gas-oil en vrac	-	-	4 372	4 572	4 106	495	495	500	2 221
<b>TEXTILES</b>	2 208	3 631	853	67	88	3	19	25	26
- Fripperie	2 208	3 631	853	67	88	3	19	25	26
<b>MATERIEL D'EQUIPEMENT DESTINE AU SECTEUR</b>	7 999	10 140	2 737	1 164	5 889	354	604	561	621
- Agricole	-	-	0	0	0	-	-	-	-
- Construction	7 999	10 140	2 737	1 164	5 889	354	604	561	621
<b>VEHICULES</b>	5 667	7 515	5 855	5 625	1 469	165	504	339	567
<b>PRODUITS DIVERS</b>	62 381	82 605	40 110	72 106	140 485	11 209	28 150	8 113	27 443
- Ciment	19 763	34 240	12 543	34 741	51 321	7 283	15 038	3 278	7 440
- Papiers, cartons	429	454	71	122	140	10	34	0	5
- Autres	42 189	47 911	27 497	37 244	89 024	3 916	13 078	4 835	19 998
<b>TOTAL</b>	95 423	126 187	72 311	101 255	176 157	14 658	34 684	11 455	36 768

**B. SORTIES DE MARCHANDISES DU PORT DE BUJUMBURA**  
(en T)

								0	
Café	5 626	6 283	4 038	2 138	457	194	388	-	-
Bières	24	-	183	106	48	-	0	-	-
Cassitérite	-	-	-	-	-	-	0	-	-
Divers	5 423	7 494	5 391	5 655	3 712	283	991	360	1 015
<b>TOTAL</b>	11 072	13 777	9 612	7 899	4 218	477	1 379	360	1 015

Source : GPSB (ex-E.P.B.)

TRAFIC A L'AEROPORT INTERNATIONAL DE BUJUMBURA \*

V.3

Période	ARRIVEES				DEPARTS				Aéronefs Arrivées + Départs
	Passagers	Bagages (en T)	Fret (en T)	Poste (en T)	Passagers	Bagages (en T)	Fret (en T)	Poste (en T)	
2013	148 395	36	2 148	37	109 208	5	335	47	6 830
2014	134 438	103	2 448	39	106 684	-	345	100	6 235
2015	120 136	-	2 246	29	86 941	-	293	43	5 466
2016	105 886	-	1 738	32	75 494	-	267	65	4 181
2017	131 476	2 097	2 042	47	77 140	348	120	62	4 930
2015									
2ème Trim.	28 503	-	588	6	24 341	-	94	9	1 574
3ème Trim.	29 886	-	517	6	16 762	-	54	11	1 251
4ème Trim.	29 919	-	521	9	20 674	-	67	13	1 244
2016									
1er Trim.	24 616	-	427	7	16 761	-	85	11	1 082
2ème Trim.	26 051	-	452	7	19 660	-	87	23	1 024
3ème Trim.	28 128	-	437	7	20 826	-	60	19	1 025
4ème Trim.	27 091	-	422	11	18 247	-	35	11	1 050
2017									
1er Trim.	25 739	-	580	13	17 550	-	19	13	1 124
2ème Trim.	25 939	27	584	8	18 329	-	41	17	1 112
3ème Trim.	36 588	821	420	10	21 289	348	26	14	1 288
4ème Trim.	43 210	1 249	458	16	19 972	-	34	19	1 406
2018									
1er Trim.	36 456	-	260	6	19 355	-	46	7	1 342
2016									
Mars	8 301	nd	119	2	5 703	nd	25	4	394
Avril	8 018	nd	140	3	5 590	nd	21	8	336
Mai	8 633	nd	144	2	6 265	nd	36	9	344
Juin	9 400	nd	168	2	7 805	nd	31	7	344
Juillet	11 024	nd	167	2	7 260	nd	22	8	360
Août	9 520	nd	218	3	7 507	nd	15	9	345
Septembre	7 584	nd	52	2	6 059	nd	23	2	320
Octobre	9 453	nd	134	3	6 490	nd	19	3	336
Novembre	7 917	nd	119	3	5 022	nd	9	3	348
Décembre	9 721	nd	169	5	6 735	nd	7	5	366
2017									
Janvier	8 520	nd	137	6	5 937	nd	5	4	368
Février	8 625	nd	259	4	5 544	nd	5	5	359
Mars	8 594	nd	184	3	6 069	nd	10	4	397
Avril	8 406	nd	210	2	6 527	nd	12	6	390
Mai	8 533	nd	182	4	5 699	nd	11	5	356
Juin	9 000	27	192	2	6 103	nd	18	5	366
Juillet	12 351	nd	99	4	7 086	nd	12	5	396
Août	13 528	143	179	3	7 843	348	9	4	438
Septembre	10 709	678	142	2	6 360	nd	5	5	454
Octobre	15 828	1 249	136	8	6 341	nd	6	9	482
Novembre	12 673	nd	151	4	6 712	nd	12	5	452
Décembre	14 709	nd	172	4	6 919	nd	16	5	472
2018									
Janvier	11 921	nd	130	3	6 347	nd	29	2	460
Février	10 868	nd	130	3	6 308	nd	17	5	399
Mars	13 667	nd	-	-	6 700	nd	-	-	483

nd : Non disponible

\* : Non compris le transit.

Source : AACB (ex- R.S.A.)

**ENTREES DES PRINCIPAUX PRODUITS PETROLIERS (1)**  
(en milliers de litres)

<b>Produit</b>	Essence super	Pétrole	Gas oil	J.P.1
<b>Période</b>				
2013	40 687	3 352	33 020	5 164
2014	35 910	1 288	31 010	5 255
2015	32 656	587	21 711	3 200
2016	22 261	308	20 597	1 640
2017	36 998	316	47 995	4 518
2015				
2ème Trim.	6 771	69	6 042	745
3ème Trim.	8 431	213	5 576	867
4ème Trim.	9 755	169	4 956	535
2016				
1er Trim.	6 271	0	5 440	366
2ème Trim.	1 655	105	1 942	498
3ème Trim.	7 828	44	6 245	511
4ème Trim.	6 507	159	6 970	265
2017				
1er Trim.	7 620	316	5 720	349
2ème Trim.	9 285	0	9 477	611
3ème Trim.	8 677	0	13 159	1 977
4ème Trim.	11 416	0	19 639	1 581
2018				
1er Trim.	11 956	119	17 480	1 255
2016				
Mars	3 002	0	2 393	366
Avril	486	40	715	0
Mai	464	65	522	236
Juin	705	0	705	262
Juillet	1 636	5	1 301	0
Août	2 676	39	1 992	255
Septembre	3 516	0	2 952	256
Octobre	1 602	40	2 246	118
Novembre	2 552	79	2 292	147
Décembre	2 353	40	2 432	0
2017				
Janvier	2 518	316	1 693	0
Février	1 873	0	922	156
Mars	3 229	0	3 105	193
Avril	2 910	0	3 174	190
Mai	3 474	0	2 703	345
Juin	2 901	0	3 600	76
Juillet	3 004	0	3 984	699
Août	3 558	0	4 695	620
Septembre	2 115	0	4 480	658
Octobre	3 754	0	6 122	79
Novembre	4 515	0	7 063	734
Décembre	3 147	0	6 454	768
2017				
Janvier	4 478	0	5 381	605
Février	3 256	0	5 388	450
Mars	4 222	119	6 711	200

(1) : Quantité réceptionnée par la S.E.P.

**Source : S.E.P.**

**CONSOMMATION DES PRINCIPAUX PRODUITS PETROLIERS (1)**  
(en milliers de litres)

<b>Produit</b>	Essence super	Pétrole	Gas oil	J.P.1
<b>Période</b>				
2013	38 855	3 644	31 755	5 291
2014	37 313	1 567	30 845	5 246
2015	31 537	510	23 122	3 488
2016	23 342	336	19 483	1 966
2017	37 080	351	47 181	3 652
2015				
2ème Trim.	6 305	74	5 043	1 034
3ème Trim.	8 073	154	5 504	666
4ème Trim.	9 281	192	5 987	532
2016				
1er Trim.	6 893	78	5 020	558
2ème Trim.	2 661	121	2 498	600
3ème Trim.	6 579	59	5 740	509
4ème Trim.	7 209	78	6 225	299
2017				
1er Trim.	7 591	73	6 078	454
2ème Trim.	9 745	86	10 207	597
3ème Trim.	8 553	124	12 364	1 186
4ème Trim.	11 191	68	18 532	1 415
2018				
1er Trim.	12 066	111	16 946	905
2016				
Mars	2 507	0	2 156	179
Avril	1 176	55	1 037	303
Mai	439	27	716	108
Juin	1 046	39	745	189
Juillet	1 500	16	1 286	229
Août	2 290	40	1 993	102
Septembre	2 789	3	2 461	178
Octobre	1 924	28	1 691	113
Novembre	2 831	5	2 176	110
Décembre	2 454	45	2 358	76
2017				
Janvier	2 412	20	1 878	114
Février	1 938	18	1 527	186
Mars	3 241	35	2 673	154
Avril	3 193	40	3 536	72
Mai	3 263	20	2 900	226
Juin	3 289	26	3 771	299
Juillet	1 984	48	3 387	467
Août	4 108	42	4 269	227
Septembre	2 461	34	4 708	492
Octobre	3 548	29	5 536	659
Novembre	3 422	23	6 273	567
Décembre	4 221	16	6 723	189
2018				
Janvier	3 965	58	5 475	188
Février	4 094	27	5 489	263
Mars	4 007	26	5 982	454

(1): Quantité réceptionnée par la S.E.P. Bujumbura

Source: S.E.P.



**STOCKS DES PRINCIPAUX PRODUITS PETROLIERS (1)**  
(en milliers de litres)

V.6

<b>Produit</b>	Essence super	Pétrole	Gas oil	J.P.1
<b>Période</b>				
2013	1 863	355	2 329	867
2014	472	17	2 094	880
2015	1 739	94	741	586
2016	658	98	1 855	258
2017	578	180	2 689	1 126
2015				
2ème Trim.	905	58	1 670	390
3ème Trim.	1 265	117	1 758	583
4ème Trim.	1 739	94	741	586
2016				
1er Trim.	1 117	49	1 161	394
2ème Trim.	111	33	605	292
3ème Trim.	1 360	17	1 110	292
4ème Trim.	658	98	1 855	258
2017				
1er Trim.	687	341	1 497	153
2ème Trim.	227	255	778	167
3ème Trim.	351	131	1 573	958
4ème Trim.	578	180	2 689	1 126
2018				
1er Trim.	815	188	3 223	1 476
2016				
Mars	1 117	49	1 161	394
Avril	427	34	839	91
Mai	452	72	645	219
Juin	111	33	605	292
Juillet	247	21	620	62
Août	633	20	619	214
Septembre	1 360	17	1 110	292
Octobre	1 038	29	1 665	297
Novembre	759	103	1 781	334
Décembre	658	98	1 855	258
2017				
Janvier	764	394	1 670	144
Février	699	376	1 065	114
Mars	687	341	1 497	153
Avril	404	301	1 138	271
Mai	615	281	949	390
Juin	227	255	778	167
Juillet	1 247	207	1 375	399
Août	697	165	1 801	792
Septembre	351	131	1 573	958
Octobre	559	102	2 168	380
Novembre	1 652	196	2 958	547
Décembre	578	180	2 689	1 126
2018				
Janvier	1 091	122	2 595	1 543
Février	584	95	2 494	1 730
Mars	815	188	3 223	1 476

(1): Quantité réceptionnée par la S.E.P. Bujumbura

Source: S.E.P.

**INDICE DES PRIX A LA CONSOMMATION**  
( Base décembre 2013=100 à partir de 2014-2015)  
( Base 2016/2017=100 à partir de janvier 2016)

Période	Produits alimentaires et boissons non alcoolisées	Boissons alcoolisées et tabac	Habillement et chaussures	Logement, eau, électricité, gaz et autres combustibles	Ameublement, équipement ménager et entretien courant de la maison	Santé	Transport	Communication	Loisir et culture	Enseignement et Education	Hôtellerie, Cafés, Restauration	Autres biens et services	Indice général
2014	100,3	100,7	106,7	107,2	105,6	106,8	101,1	100,4	102,4	101,0	105,3	104,0	102,8
2015	106,1	100,3	119,1	111,1	112,6	110,1	101,8	118,2	107,0	103,6	113,6	110,6	108,5
2016	98,4	99,1	98,8	99,6	98,9	99,1	99,5	100,0	99,7	99,7	99,6	99,3	99,0
2017	122,0	108,3	109,5	107,1	108,6	102,8	108,5	100,5	107,0	114,1	106,9	106,5	114,9
2015	101,7	98,2	115,4	113,2	111,0	109,6	101,5	118,4	104,9	103,0	111,2	108,6	106,2
Mars	108,0	98,9	115,3	113,2	111,3	109,6	101,5	118,4	106,2	103,0	111,9	109,9	109,2
Avril	109,7	99,5	115,6	111,6	112,2	109,4	101,5	118,4	107,2	103,0	112,7	110,3	109,9
Mai	111,3	100,0	115,2	110,0	113,0	109,1	101,5	118,4	108,0	103,0	113,5	110,7	110,5
Juin	111,4	101,0	120,7	111,6	113,8	109,3	102,0	118,4	107,4	103,0	111,7	111,7	111,2
Juillet	105,2	100,8	119,4	112,5	114,6	109,3	102,3	118,5	108,0	103,0	114,1	112,2	108,6
Août	105,3	100,1	123,5	111,1	114,1	110,5	102,5	118,5	107,7	104,8	115,9	113,1	108,7
Septembre	105,6	101,9	124,5	111,2	114,0	110,5	102,6	118,5	108,6	104,8	117,8	113,1	109,2
Octobre	107,8	102,4	125,2	110,6	113,1	110,5	102,4	118,5	108,0	104,8	117,8	112,3	110,0
Novembre	111,2	100,6	125,8	108,6	112,4	110,5	102,2	118,5	107,6	104,8	118,2	111,4	111,1
2016	93,7	92,4	93,2	98,0	93,1	90,5	97,8	99,8	98,3	99,5	99,5	94,4	95,4
Janvier	93,5	94,8	92,7	98,2	92,9	96,8	97,7	99,8	98,8	99,5	98,6	96,0	95,4
Février	93,6	94,6	90,6	100,4	94,1	96,8	97,7	100,1	95,6	99,5	97,6	96,6	95,7
Mars	95,8	93,0	92,0	101,5	94,6	96,8	97,6	100,0	96,0	99,7	97,4	96,3	96,9
Avril	97,6	95,7	93,2	98,1	96,0	100,9	98,1	100,1	97,4	99,7	98,3	96,8	97,5
Mai	100,2	99,5	94,6	97,3	97,6	100,9	98,1	100,0	98,3	99,7	100,8	99,0	99,2
Juin	100,8	99,9	96,6	97,2	100,7	100,9	100,2	99,9	98,4	99,7	100,6	101,4	99,9
Juillet	98,1	100,9	102,5	102,5	103,7	101,2	101,2	100,0	102,5	99,7	100,8	102,6	100,1
Août	98,7	101,6	105,2	102,3	102,8	101,2	101,4	100,0	103,8	99,7	100,9	102,6	100,6
Septembre	97,8	106,2	108,1	100,3	102,6	101,2	101,4	100,0	102,7	99,7	100,4	102,4	100,0
Octobre	101,8	106,2	108,1	100,2	104,1	101,2	101,4	100,0	103,0	99,7	100,4	102,5	101,9
Novembre	109,5	104,7	109,3	99,0	105,2	101,2	101,9	100,0	101,7	99,7	100,3	102,5	105,2
2017	112,5	102,8	107,4	102,9	105,7	101,2	103,3	100,1	101,8	103,4	104,0	102,7	107,6
Janvier	124,8	107,5	106,2	103,8	105,4	101,1	102,2	100,6	103,8	101,6	105,3	103,2	114,9
Février	125,5	106,3	107,8	107,1	105,9	100,7	104,5	100,6	103,5	104,5	105,1	104,6	115,9
Mars	124,6	107,2	108,8	110,2	106,1	101,3	108,0	100,6	104,5	101,7	105,6	104,3	115,9
Avril	124,6	107,0	108,2	106,5	107,6	101,5	110,8	100,7	104,8	101,6	106,2	105,5	116,0
Mai	121,1	107,8	108,0	107,0	108,4	103,5	110,1	100,6	105,4	101,6	106,4	105,6	114,2
Juin	119,7	109,4	109,3	105,2	108,7	104,4	109,3	100,6	107,5	101,6	105,9	107,2	113,5
Juillet	120,1	108,5	109,9	107,7	109,8	104,4	109,0	100,5	109,8	101,6	106,5	107,5	114,0
Août	121,8	111,3	111,0	109,9	110,4	103,5	109,3	100,5	110,4	144,1	109,0	107,1	116,0
Septembre	125,1	110,6	111,2	107,3	111,1	103,6	112,7	100,6	110,8	135,4	108,6	109,2	116,0
Octobre	124,3	110,8	113,2	108,9	111,9	104,1	111,6	100,6	110,1	136,0	109,2	109,2	117,5
Novembre	120,1	110,5	113,0	109,2	112,7	104,7	110,9	100,6	111,9	136,0	111,4	111,7	115,7
2018	116,4	110,1	113,7	113,0	113,7	104,3	115,6	100,6	111,4	136,0	110,0	111,1	114,2
Janvier	114,0	113,0	115,1	115,0	114,9	105,3	116,0	100,8	112,2	135,4	110,9	110,9	113,4
Février	112,1	113,4	113,9	117,7	113,7	111,5	116,0	101,4	112,6	135,4	111,7	113,6	112,9

Source : ISTEEDU

**COURS DE CHANGE MOYENS DES PRINCIPALES MONNAIES**  
(BIF par unité de monnaie étrangère)

Période	Devises	Dollar américain	Franc Suisse	Yen Japonais	Livre Sterling	DTS	EURO	Shilling Kenyan	Shilling Tanzanien	Franc Rwandais	Shilling Ougandais
2013		1 555,09	1 677,52	15,97	2 432,17	2 363,04	2 065,14	18,05	0,96	2,41	0,60
2014		1 546,69	1 692,98	14,66	2 551,82	2 347,81	2 056,73	17,59	0,93	2,27	0,60
2015		1 571,92	1 633,66	12,99	2 390,19	2 199,49	1 744,58	16,30	0,78	2,21	0,49
2016		1 654,63	1 679,74	15,29	2 241,77	2 299,71	1 831,25	16,30	0,76	2,12	0,48
2017		1 729,06	1 756,50	15,54	2 228,62	2 398,02	1 953,70	16,72	0,77	2,07	0,48
2015											
Mars		1 555,55	1 587,34	12,92	2 331,65	2 156,55	1 685,30	16,96	0,84	2,24	0,53
Avril		1 556,35	1 617,54	13,02	2 296,46	2 151,30	1 675,55	16,67	0,82	2,26	0,52
Mai		1 558,13	1 668,48	12,89	2 292,63	2 188,00	1 735,68	16,16	0,77	2,26	0,52
Juin		1 563,15	1 677,82	12,64	2 422,62	2 194,51	1 754,80	16,01	0,71	2,21	0,49
Juillet		1 570,22	1 648,12	12,75	2 442,65	2 193,39	1 729,30	15,52	0,74	2,19	0,47
Août		1 575,72	1 624,31	12,78	2 454,99	2 207,82	1 751,05	15,40	0,74	2,18	0,45
Septembre		1 580,07	1 627,02	13,16	2 425,62	2 221,96	1 776,44	15,00	0,73	2,19	0,43
Octobre		1 583,82	1 633,50	13,19	2 426,81	2 226,61	1 776,73	15,41	0,73	2,16	0,44
Novembre		1 598,01	1 585,27	13,05	2 430,66	2 209,75	1 717,65	15,64	0,74	2,16	0,47
Décembre		1 614,02	1 622,02	13,26	2 421,26	2 237,28	1 756,44	15,79	0,75	2,17	0,48
2016											
Janvier		1 622,50	1 612,68	13,73	2 338,69	2 242,43	1 763,23	15,86	0,74	2,16	0,47
Février		1 629,13	1 640,98	14,20	2 330,54	2 270,68	1 808,10	15,98	0,75	2,15	0,47
Mars		1 634,53	1 662,91	14,47	2 324,31	2 280,32	1 816,52	16,11	0,75	2,15	0,49
Avril		1 641,00	1 701,27	15,00	2 347,48	2 311,80	1 859,77	16,22	0,75	2,12	0,49
Mai		1 645,90	1 682,69	15,13	2 389,16	2 323,27	1 862,25	16,34	0,75	2,16	0,49
Juin		1 650,57	1 701,02	15,67	2 344,17	2 323,85	1 853,69	16,32	0,75	2,16	0,49
Juillet		1 656,83	1 686,32	15,91	2 181,37	2 302,97	1 832,79	16,35	0,76	2,16	0,49
Août		1 663,75	1 714,06	16,42	2 182,61	2 325,44	1 864,89	16,41	0,76	2,09	0,49
Septembre		1 669,99	1 714,16	16,38	2 196,87	2 336,19	1 871,91	16,49	0,76	2,08	0,49
Octobre		1 675,10	1 698,49	16,53	2 071,57	2 314,07	1 848,64	16,53	0,77	2,07	0,49
Novembre		1 680,27	1 689,03	15,55	2 090,38	2 294,94	1 815,75	16,51	0,77	2,08	0,47
Décembre		1 685,98	1 653,23	14,53	2 104,10	2 270,59	1 777,49	16,50	0,77	2,05	0,47
2017											
Janvier		1 692,02	1 677,33	14,71	2 086,84	2 286,06	1 797,94	16,32	0,76	2,05	0,47
Février		1 698,68	1 695,88	15,02	2 122,59	2 301,93	1 807,70	16,39	0,76	2,05	0,47
Mars		1 704,92	1 700,84	15,08	2 102,33	2 309,20	1 821,55	16,58	0,76	2,05	0,47
Avril		1 711,54	1 709,58	15,55	2 161,26	2 329,98	1 833,47	16,56	0,77	2,04	0,47
Mai		1 717,64	1 738,74	15,30	2 217,40	2 360,84	1 896,21	16,63	0,77	2,06	0,47
Juin		1 724,93	1 781,51	15,56	2 207,68	2 386,30	1 937,31	16,67	0,77	2,06	0,48
Juillet		1 732,44	1 804,91	15,41	2 251,26	2 415,77	1 994,92	16,68	0,77	2,09	0,48
Août		1 740,14	1 802,93	15,84	2 257,30	2 455,25	2 056,23	16,80	0,78	2,10	0,48
Septembre		1 747,44	1 816,38	15,79	2 327,01	2 482,24	2 082,14	16,94	0,78	2,10	0,49
Octobre		1 753,93	1 786,97	16,96	2 316,02	2 473,18	2 061,75	16,96	0,78	2,08	0,48
Novembre		1 759,90	1 775,07	15,60	2 326,64	2 478,37	2 066,01	17,00	0,78	2,09	0,48
Décembre		1 765,10	1 787,84	15,63	2 367,05	2 497,12	2 089,12	17,12	0,79	2,08	0,49
2018											
Janvier		1 768,18	1 837,64	15,93	2 440,68	2 540,32	2 155,26	17,18	0,79	2,09	0,49
Février		1 771,05	1 896,06	16,43	2 476,55	2 571,41	2 188,33	17,46	0,79	2,06	0,49
Mars		1 774,05	1 873,97	16,74	2 478,53	2 576,67	2 189,03	17,54	0,79	2,05	0,48

Source : BRB

**COURS DE CHANGE DE FIN DE PERIODE DES PRINCIPALES MONNAIES  
(BIF par unité de monnaie étrangère)**

Période	Devises									
	USD	CHF	JPY	GBP	SDR	EURO	KES	TZS	RWF	UGS
2013	1 541,99	1 737,16	14,69	2 541,12	2 382,42	2 127,95	17,85	0,97	2,28	0,61
2014	1 553,05	1 569,77	12,98	2 417,01	2 249,41	1 888,20	17,15	0,89	2,25	0,56
2015	1 617,13	1 635,03	13,43	2 397,48	2 243,36	1 767,52	15,81	0,75	2,17	0,48
2016	1 688,59	1 654,99	14,46	2 074,10	2 268,23	1 779,10	16,47	0,77	2,09	0,47
2017	1 766,70	1 805,70	15,67	2 378,42	2 509,95	2 110,94	17,12	0,79	2,06	0,49
2015										
Mars	1 556,00	1 603,55	12,95	2 298,91	2 152,73	1 677,76	16,86	0,84	2,26	0,52
Avril	1 556,66	1 656,02	13,12	2 290,47	2 147,72	1 728,83	16,46	0,78	2,26	0,52
Mai	1 560,00	1 655,00	12,60	2 295,38	2 167,79	1 707,65	15,95	0,75	2,26	0,51
Juin	1 566,92	1 683,95	12,86	2 464,37	2 198,75	1 754,01	15,90	0,79	2,19	0,48
Juillet	1 572,98	1 627,33	12,69	2 455,58	2 193,32	1 721,78	15,41	0,74	2,27	0,46
Août	1 577,60	1 644,53	13,05	2 434,08	2 221,40	1 775,59	15,19	0,74	2,16	0,43
Septembre	1 582,05	1 628,63	13,19	2 399,50	2 222,38	1 780,36	15,01	0,73	2,26	0,43
Octobre	1 585,36	1 601,37	13,06	2 427,66	2 208,64	1 741,04	15,57	0,73	2,13	0,45
Novembre	1 610,92	1 562,71	13,13	2 421,62	2 212,03	1 705,88	15,78	0,74	2,16	0,48
Décembre	1 617,13	1 635,03	13,43	2 397,48	2 243,36	1 767,52	15,81	0,75	2,17	0,48
2016										
Janvier	1 625,93	1 597,97	13,50	2 337,76	2 247,78	1 774,46	15,90	0,74	2,16	0,47
Février	1 631,78	1 637,92	14,43	2 264,42	2 257,42	1 784,68	16,05	0,75	2,13	0,49
Mars	1 637,54	1 659,70	14,58	2 348,48	2 302,02	1 854,02	16,15	0,75	2,16	0,49
Avril	1 643,83	1 706,37	15,33	2 409,03	2 329,85	1 873,31	16,26	0,75	2,12	0,49
Mai	1 648,19	1 660,39	14,82	2 417,48	2 317,07	1 834,93	16,34	0,75	2,21	0,49
Juin	1 653,01	1 686,40	16,10	2 214,70	2 307,44	1 835,09	16,35	0,76	2,13	0,49
Juillet	1 660,29	1 695,56	16,03	2 189,18	2 308,33	1 839,60	16,37	0,76	2,11	0,49
Août	1 666,93	1 694,98	16,18	2 183,01	2 325,03	1 858,38	16,45	0,76	2,08	0,49
Septembre	1 672,64	1 731,78	16,54	2 168,83	2 338,54	1 876,53	16,52	0,77	2,08	0,49
Octobre	1 677,24	1 698,38	16,01	2 045,39	2 306,27	1 839,93	16,54	0,77	2,05	0,48
Novembre	1 682,88	1 660,55	14,93	2 100,57	2 279,24	1 789,15	16,52	0,77	2,07	0,46
Décembre	1 688,59	1 654,99	14,46	2 074,10	2 268,23	1 779,10	16,47	0,77	2,09	0,47
2017										
Janvier	1 695,31	1 703,49	14,93	2 120,92	2 300,44	1 813,64	16,31	0,76	2,03	0,47
Février	1 701,64	1 688,22	15,12	2 116,33	2 302,16	1 801,70	16,47	0,76	2,08	0,47
Mars	1 708,66	1 706,70	15,26	2 133,35	2 317,76	1 824,08	16,59	0,76	2,04	0,47
Avril	1 714,48	1 723,44	15,42	2 212,97	2 350,59	1 862,44	16,61	0,77	2,04	0,47
Mai	1 720,80	1 763,93	15,51	2 203,83	2 376,78	1 922,99	16,64	0,77	2,04	0,48
Juin	1 728,52	1 806,09	15,44	2 250,10	2 403,72	1 977,17	16,66	0,77	2,09	0,48
Juillet	1 736,10	1 793,21	15,71	2 279,24	2 440,16	2 037,75	16,69	0,78	2,10	0,48
Août	1 743,71	1 809,77	15,78	2 253,05	2 473,00	2 070,66	16,91	0,78	2,10	0,48
Septembre	1 750,79	1 801,69	15,54	2 348,42	2 471,64	2 061,38	16,97	0,78	2,10	0,49
Octobre	1 756,78	1 764,63	15,55	2 322,02	2 465,68	2 045,51	16,94	0,78	2,06	0,48
Novembre	1 762,88	1 791,00	15,73	2 375,39	2 497,09	2 091,57	17,08	0,79	2,10	0,48
Décembre	1 766,70	1 805,70	15,67	2 378,42	2 509,95	2 110,94	17,12	0,79	2,06	0,49
2018										
Janvier	1 769,61	1 895,77	16,27	2 509,04	2 575,06	2 199,01	17,29	0,79	2,05	0,49
Février	1 772,51	1 885,95	16,55	2 463,97	2 572,49	2 166,98	17,44	0,79	2,05	0,49
Mars	1 775,59	1 859,65	16,73	2 490,35	2 581,11	2 185,04	17,62	0,79	2,05	0,48

Source : BRB

<b>V.10</b>		
<b>TAUX DE CHANGE EFFECTIF DU BIF</b>		
<b>Période</b>	<b>NOMINAL</b>	<b>REEL</b>
2013	106,5	95,1
2014	111,9	101,1
2015	118,3	119,9
2016	103,2	99,4
2017	98,4	107,1
2015		
Mars	116,3	119,7
Avril	116,5	122,7
Mai	114,0	120,4
Juin	113,8	120,7
Juillet	114,9	122,4
Août	115,0	120,0
Septembre	115,2	120,2
Octobre	129,4	120,6
Novembre	132,0	123,6
Décembre	129,7	122,4
2016 <sup>(1)</sup>		
Janvier	104,3	101,3
Février	102,5	99,3
Mars	101,6	98,1
Avril	99,1	96,7
Mai	98,9	96,9
Juin	99,0	98,4
Juillet	99,5	99,5
Août	98,1	98,1
Septembre	97,9	98,3
Octobre	110,7	98,5
Novembre	112,5	101,7
Décembre	114,6	106,6
2017		
Janvier	101,7	108,0
Février	100,7	113,7
Mars	100,2	113,6
Avril	99,1	111,9
Mai	97,6	110,5
Juin	96,0	107,0
Juillet	94,0	103,9
Août	92,1	102,2
Septembre	91,1	103,1
Octobre	103,0	105,1
Novembre	103,0	104,4
Décembre	102,0	101,6
2018		
Janvier	89,4	98,3
Février	88,5	96,3
Mars	88,4	95,4

(1) : base 2016/2017=100 à partir de janvier 2016

Source : BRB

## I. Tarif des publications de la Banque de la République du Burundi

A. BULLETIN	Burundi	Europe	Afrique	Autres pays	Observation
Prix au numéro	20 000BIF	24 \$ US	23 \$ US	26 \$ US	frais d'expédition d'un exemplaire inclus (si plusieurs, les frais supplémentaires sont à la charge du client)

## B. RAPPORT ANNUEL

Prix au numéro	30 000BIF	57 \$ US	58 \$ US	60 \$ US	frais d'expédition d'un exemplaire inclus (si plusieurs, les frais supplémentaires sont à la charge du client)
----------------	-----------	----------	----------	----------	--

## II. Modalités de paiement

Pays	Adresse bancaire	Mention
Burundi	Compte n° 9828 ouvert à la BRB	Achat/abonnement au Bulletin de la BRB ou
Etranger	Compte n° 360-47-337 ouvert au nom de la BRB à la Citibank N.A SUB-SAHARA AFRICA DIVISION Financial Institut Group, 111 WALL Street, 16th Floor N.Y 100043/U.S.A.	Achat du Rapport annuel de la BRB

## III. Coupon de commande du Bulletin et/ou Rapport

✂

Je souhaite:

- recevoir par courrier, un exemplaire du Bulletin mensuel de la BRB, pour le mois de.....
- recevoir par courrier, un exemplaire du Rapport annuel de la BRB, pour l'année .....

Nom ou raison sociale .....

Adresse.....

.....

Signature du souscripteur

Adresser le coupon et la pièce de règlement à la BRB  
Services des Etudes et Statistiques  
B.P: 705 Bujumbura

Tél: (257) 22 22 51 42  
(257) 22 20 40 00  
Fax: (257) 22 22 31 28  
Courriel: [brb@brb.bi](mailto:brb@brb.bi)  
Site: <http://www.brb.bi>